Edición de 24 páginas

LA NACION

PRECIO EN TODO EL PAIS VEINTE CENTAVOS

AÑO VIII

SUSCRICIONES: Por 1 año: $ 60.—Por 6 meses: $ 32. Por 3 meses: $ 17. — Por 1 año, extranjero $ 120.

SANTIAGO DE CHILE, SABADO 18 DE OCTUBRE DE 1924

TELEFONO INGLES 3113 - 3114 AGUSTINAS 1253 - 1269

Núm. 2,835

BODAS DE NIEVE

Cuento por Daniel Lesueur

—¿Cómo, señor Finolet?... ¿Se atreve usted a salir con un tiempo semejante? ¿Va usted en busca de la muerte?... Entre usted en el salón: necesitamos un compañero para el "bridge".

El antiguo profesor hizo un gesto negativo y salió. Ante él, el jardín de la "Casa de Refugio" estaba blanco de nieve, y el cielo, plomizo, anunciaba una nueva avalancha.

Detrás de él, en el corredor entibiado por los caloríferos, iban entrando las asiladas que acababan de almorzar. Gracias a aquel asilo, fundado por Pouplin-Morouflet, tenían un amparo en su vejez, y allí, por un precio irrisorio, gozaban de relativo bienestar.

Había sesenta camas en el dormitorio común y veinticinco cuartos particulares. ¡Ah!... ¡Cómo se envidiaba a los que vivían en ellos y cuántos pensaban en la próxima muerte de sus ocupantes!

Finolet, el viejo profesor, pertenecía a los privilegiados y tenía su habitación.

—¡Es posible! — exclamó una vieja. — ¡A su edad!... Ni aún cuando nieva se puede quedar tranquilo.

—¿Ha notado usted — dijo otra — que llevaba un paquetito.

—¿De dónde sacará dinero para hacer regalos?

Los comentarios continuaron entre todos los que se hallaban en el corredor. Entre todas aquellas ruinas femeninas, la rivalidad subsistía y les disgustaba que el profesor desdeñase su sociedad. ¿Y por quién?... Cada una se imaginaba una grotesca y senil aventura.

—Arriesga usted su salud, señor Finolet; esto no es razonable — dijo el ecónomo que estaba en la puerta de su pabellón, junto a la verja de entrada.

El profesor se detuvo y preguntó con voz temblorosa:

—¿No hay ninguna esperanza antes de fin de mes?

El otro movió tristemente la cabeza.

—Ni un sitio libre; ni siquiera en la sala común. Además, hay muchas solicitantes que han pedido entrar antes que su cuñada. ¡Y con mejores recomendaciones!

—¿Qué hará la pobre vieja?— dijo Finolet, desesperado.—Dentro de tres semanas la echan a la calle.

Y siguió su camino para ir a llevar a la hermana de su mujer lo que había podido sustraer de su frugal almuerzo. La repentina muerte del hijo que la sostenía dejaba a la infeliz en una miseria espantosa. Tenía setenta y dos años y era casi ciega.

Cuando Finolet volvió, entró a hablar con el ecónomo.

—Señor — dijo, — ¿los reglamentos se oponen a que yo dé mi habitación a mi cuñada? Soy un hombre y no estoy enfermo; ella es una mujer, sola, casi moribunda.

—Imposible, señor Finolet.

—¿No puedo darle la mitad de mi habitación?

—No.

—Pero aquí hay matrimonios que viven juntos.

—Es diferente: son casados.

—Señor ecónomo — agregó Finolet, rojo de emoción, — ¿el reglamento se opone a que yo me case?

De asombro, el ecónomo se quedó mudo y luego sus ojos se llenaron de lágrimas. Había comprendido la abnegación del anciano.

—El reglamento no le impide a usted casarse — repuso. — Pero como su esposa no figuraría entre las asiladas de la casa, tendría usted que compartir con ella no sólo su cuarto, sino su comida.

—¡Oh! — exclamó Finolet. — Alabado sea Dios: ya encontré la salvación. Cuando me encuentre con mi mujer en el otro mundo no me podrá acusar de haber dejado morir de hambre a su hermana.

¡Hubo que oír los comentarios del asilo Pouplin-Merouflet, cuando se supo que uno de los pensionistas, pasados los ochenta años, iba a casarse!

Pero ninguna maledicencia se sostuvo ante el e ctáculo que presenciaron en la pilla del establecimiento: un ciano, cuyo rostro resplandecía te el sacrificio, sosteniendo a pobre desposada de cabellos blancos que lloraba de gratitud emoción.

También nevaba el día. Nieve sobre la tierra, ve sobre las cabezas de los novi del sacerdote que bendecía unión, de todos los asistentes; leve en las gradas de mármol n la bóveda que se veía al final del parque y en donde los noveles esposos dormirían bien pronto su último sueño.

D. L.

S. M. LA REINA

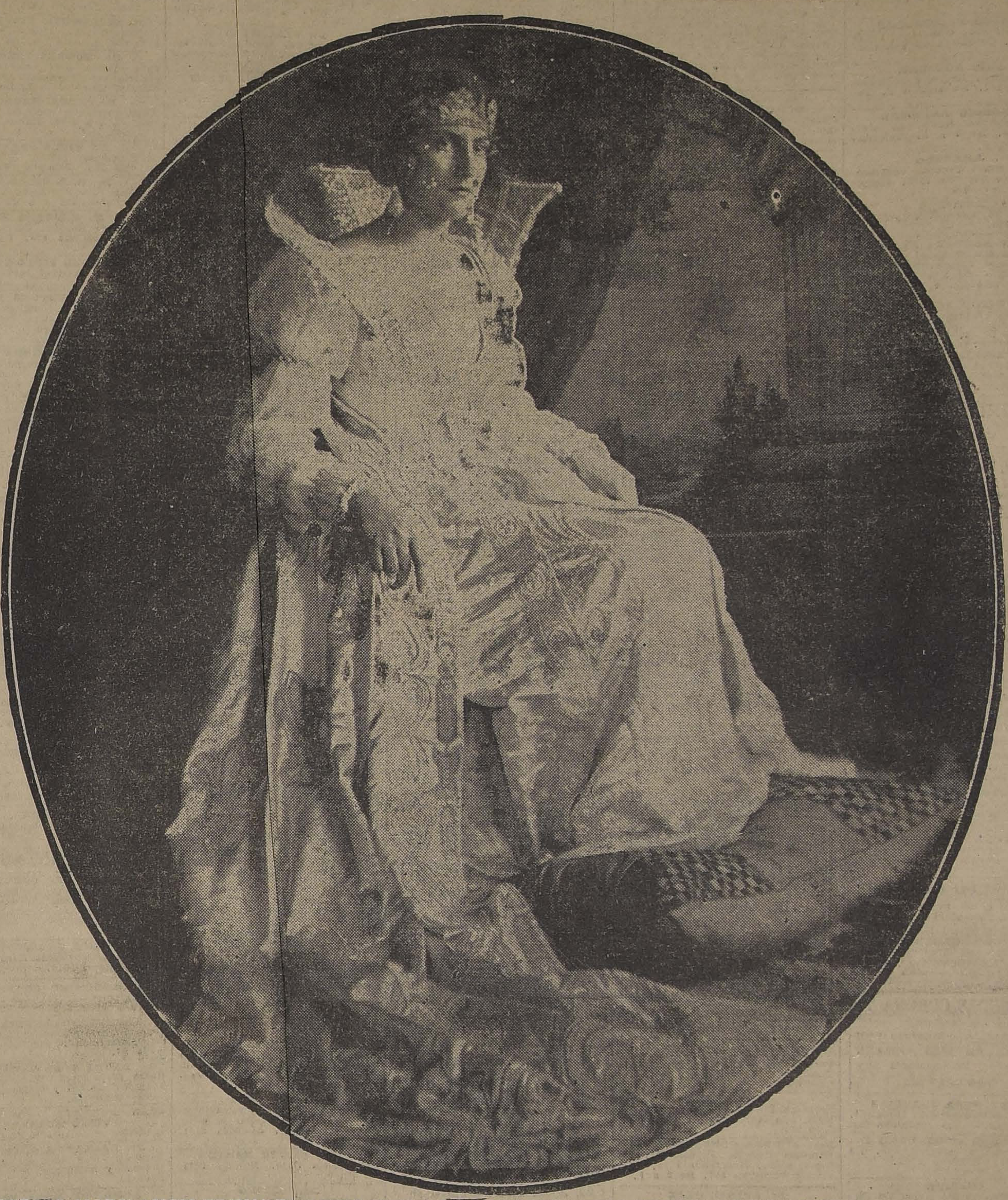

SEÑORITA MARY LYON EDWARDS REINA DE LA FIESTA DE LA PRIMAVERA. DE LA ASOCIACION DE ESTUDIANTES CATOLICOS

Cascabel en New York

En Hollywood

DEL NATURAL

Nueva York, 1924.

I. El héroe.

Grande, rubio, afeitado, correcto, generoso, campeón de "golf". Usa traje "sport", tejido a cuadros, durante el día. En la noche frac. Fuma en cachimba.

II. — La ingenua.

Pequeña, también rubia. Ojos azules. Pestañas negras y encrespadas. Lágrimas de vaselina.

—El villano.

Moreno. Enormes bigotes. Aire de latino-americano. Fuma puros.

IV.—El argumento.

El héroe es pobre. El villano es rico. Los padres de la ingenua prefieren al villano. La ingenua prefiere al joven pobre.

V.—El escenario.

La escalera del "living room". Un "country club". Un lago. Una montaña. Un "bungalow" entre los pinos.

VI.—Accesorios.

Un automóvil "roadster".

VII.—Lo indispensable.

La luna llena...

VIII.—El final inevitable.

Un beso...

.. ..

Epílogo.

(La ingenua era divorciada cuatro veces...)

César Cascabel

JOYAS
"Ramón Callis"
COMPAÑIA 1023
FABRICACION, TRANSFORMACION Y VENTA DE ALHAJAS
TALLER

FORTAGOL
REMEDIO INFALIBLE
PARA LA
IMPOTENCIA
DEBILIDAD
SEXUAL
NEURASTENIA
Etc.
se vende en la Botica Italiana, Huérfanos 1020, y en todas las Farmacias del país

Kolynos
CREMA DENTAL

BORAXOL
El REY de los jabones

BALNEARIO APOQUINDO
HOTEL Y CASINO DE PRIMER ORDEN
ORQUESTA PERMANENTE
El mejor clima de Chile, a 25 minutos de Santiago.
Precios razonables en el Casino, visiblemente colocados para interés del público.
Está abierta la temporada de baños minerales. Hermosa piscina de natación para los aficionados a este saludable deporte.

SE COMPRA

dentaduras viejas, usas y quebradas, pagando hasta 10.00 por diente compro también onedas de oro, pesos, chauchas aguas, oro, platino y plata.
PAGO ALTOS PCIOS
— ALAMEDA 8 —
ESQUINA LONDS

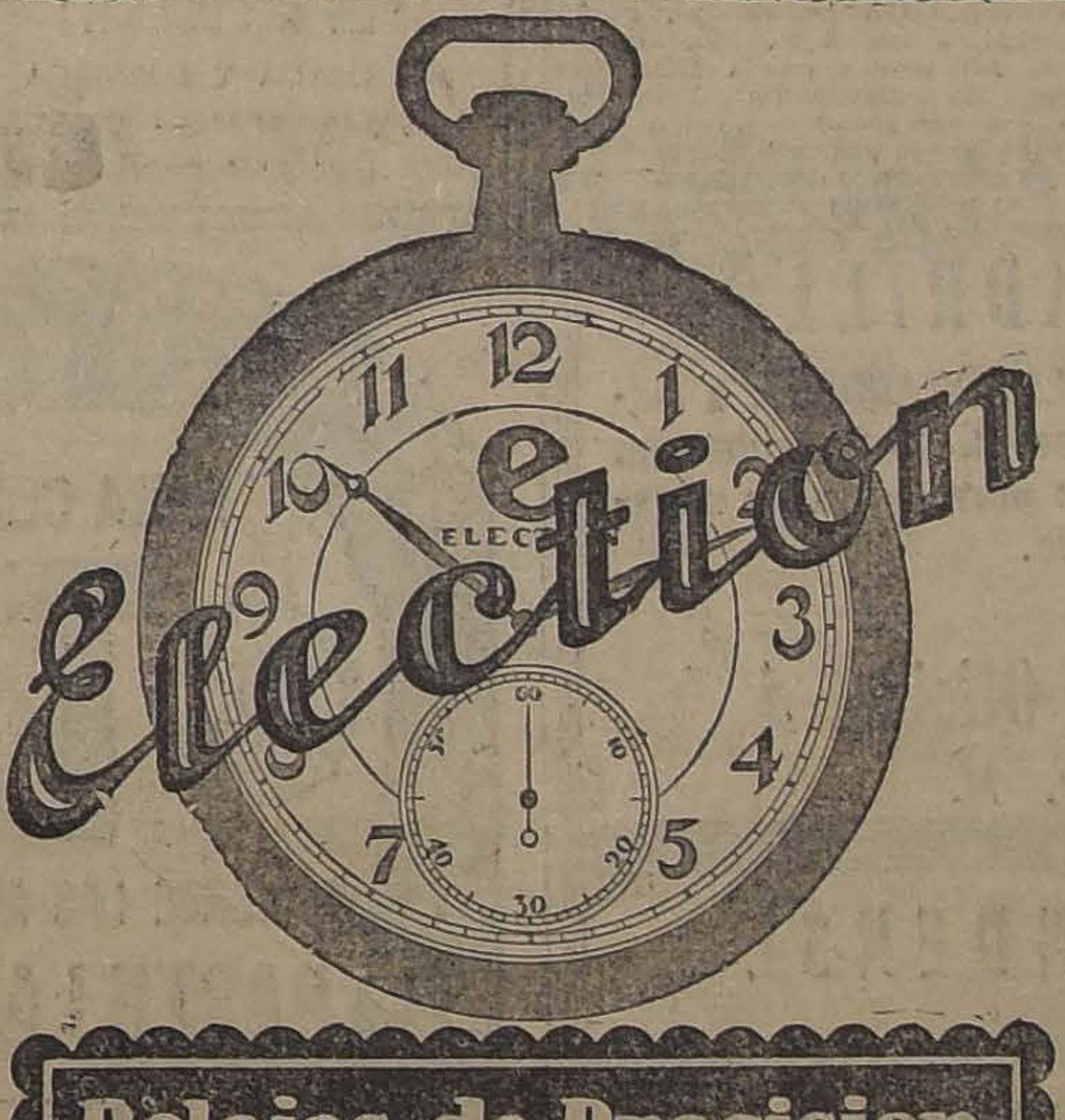

Relojes de Precision
GRAN PREMIO-BERNA 1914
EN VENTA
EN TODAS LAS BUENAS RELOJERIAS Y JOYERIAS

PROXIMOS SORTEOS DE LA
CRUZ ROJA
15 de Noviembre
PREMIO MAYOR $ 80,000
Entero $ 50
Décimo $ 5
DELICIAS 1236
31 de Diciembre
PREMIO MAYOR $ 200,000
Entero $ 50
Décimo $ 5
DELICIAS 1236

J. SERENDERO B.
SANTIAGO.— CASILLA 3778
CONTRATA:
Seguros sobre hipotecas
Seguros colectivos
Seguros sobre la vida
Dotales para niños, etc., etc.

$ 8.-
GRAN RECLAME

Sombreros de Pa
El surtido más completo a los precios más bajos plaza, ofrece la
SOMBRERERIA CAPELLARO
ESTADO 230
frente a la Sala Imperio

Capitalistas
con 80 a 100 mil pesos, para explotar fundos madereros cerca estación ferrocarril, en provincia Malleco. Hay aserraderos instalados, en plena actividad. Garantizo 25 o|o utilidad durante cinco años. Más datos: Hotel Milán, pieza 11, de 3 a 7 tarde. Presentarse semana después. Correspondencia:
CONCEPCION.— Lincoyán 188

Las Canas se Terminan
Usando el famoso
Específico Boliviano BENGURIA
Ventas y consultas en Moneda 875. - Dr. R. Benguria B.

GUIA PROFESIONAL

ABOGADOS

GABRIEL AMUNATEGUI
SALVADOR DE LA VEGA
studio: Huérfanos 1153, Oficinas 1 y 2. Casilla 3091. Teléfono número 3591.

NAZARIO CHACON DEL CAMPO
Morandé 450, bajos. Teléfono 2008. Casilla 3344.

FEDERICO DUNCKER BIGGS
Huérfanos 832. Altos Banco Germánico. Casilla número 219. Teléfono número 395.

ALBERTO DURAN B.
Huérfanos 1235. Oficina 8. Casilla N.o 2914.

LADISLAO ERRAZURIZ
LUIS QUINTEROS T.
Amunátegui 301. Teléfono N.o 633.

ENRIQUE O. BARBOSA
Abogado
Juicios civiles y criminales.—Bandera 758

HELIA ESCUDERO G.
Abogado de Internacional Information, Galería Edwards, oficinas 5 y 6. Domicilio: Moneda 3109.

NICANOR ELGUETA
Galería Alessandri 19, altos. Teléfono 586.

GALVARINO GALLARDO NIETO
Ahumada 168.

HECTOR ARNALDO GUERRA
Especialmente: Nulidades matrimonios y juicios criminales. Galería Alessandri 24, casa 3. Teléfono 4352.

OSVALDO HEVIA L.
Morandé número 244. Casilla 1831.

MAXIMILIANO IBAÑEZ
Abogado.—Trasladó su domicilio y estudio a la calle del Dieciocho N.o 8.

BERNARDINO LEIVA
Abogado. Bandera 552. Casilla 2063.

MANUEL MERINO E.
LUIS MERINO
Bandera 166. Teléfono 2077. Casilla 107. Horas de oficina: de 10 a 11 1|2 A. M.

LORENZO MONTT
AMBROSIO MONTT WILMS
Compañía 1207. Teléfono 1807.

VICENTE MOLINOS GAETE
Agustinas 1148. Teléfono 2110.—De 10 a 12 y 4 a 6.

NICOLAS MARAMBIO MONTT
San Antonio 570. Casilla 2699 Asuntos civiles y especialmente cuestiones mineras.

LUIS EDUARDO PIZARRO
MO. ALESSANDRI ALTAMIRANO
JORGE WILSON WERNER
FERNANDO GUZMAN VERGARA
Anticipan fondos para particiones y demas tramitaciones judiciales. Agustinas 1148 oficina 27 teléfono 1087.

ROBERTO DE PETRIS
Estudio y domicilio: Galería Alessandri 25. Teléfono 156. Casilla 1044.

ANTONIO PLANET O.
Especialmente cuestiones comerciales. Estudio: Bandera 239. Casilla 34. Teléfono 1137.

HUBERTO SALGADO GALLARDO
Criminalista. Alegatos Cortes. Nulidades matrimonios. Estudio domicilio: Bandera 667. Atiende clientes franceses e ingleses en su idioma.

LISANDRO SANTELICES E.
Abogado. Compañía 1246. Teléfono N.o 831.

J. ISIDRO 2o. SALAS
Moneda 1355.

ALBERTO VERDUGO L.
Abogado Agustinas 1521. Teléfono 1357. Honorarios módicos.

HUMBERTO YAÑEZ VELASCO
Agustinas 618. Teléfono 1614.

EMILIO TAGLE RODRIGUEZ
Atiende especialmente asuntos comerciales y mineros. Bandera 75. Bolsa de Comercio, 3.er piso, oficina 207. Teléfono 2018.

INGENIEROS

RAFAEL TORREBLANCA
Oficina técnica. Galería Alessandri 10. Casilla 3952. Teléfono 1349.

ALFREDO LEA-PLAZA
Moneda 1168. Teléfono 137.

MEDICOS

ITALO ALESSANDRINI
Cirugía y ginecología, 1 a 3. Merced 122. Teléfono 3555.

Dr. ANIBAL ARIZTIA
Enfermedades niños, 1 1|2 a 3 1|2. Teléfono 1547. Huérfanos 1724.

Dr. AMENABAR OSSA
Oculista. Catorce años Europa, tres años médico director Hospital de Ojos, condado Staford (Inglaterra). 21 de Mayo 578. De 1.30 a 4. Teléfono 602.

JOSE AVILES A.
Médico-Cirujano
Nataniel 167. Consultas de 1.30 a 4 P. M. Especialmente: Cirugía, Partos, enfermedades de señora y sociales.

Dr. CARLOS D. AGUIRRE
Especialmente vías urinarias. Venéreas, sífilis. Consultas de 5-8. Carmen 191.

Dr. LUIS AGUILAR
Médico cirujano. Regresó de Europa. Castro 107. De 1.30 a 3. Teléfono 313.

Dr. LEONCIO ANDRADE
Medicina interna. Rayos X. Merced N.o 136. De 2 a 5. Teléfono 4528.

Dr. ARNELLO
Cirugía, anestesia general, venéreas. García Reyes 17. De 12-3. Hospital San Vicente 4-5.

Dr. BUNSTER
Santa Rosa 86. Consultas de 3 a 4 Teléfono 3476.

ARTURO BARRAZA ARAYA
Médico-cirujano
Especialmente vías urinarias, venéreas, sífilis. De 3 a 6. Puente N.o 557. Teléfono 4374.

Dr. RIFO BUSTOS
Estudios en Europa. Medecina interna, preferentemente corazón y estómago. 2 . 5. Cochrane 177.

DR. BORQUEZ SILVA
Estudios Europa. Pulmón, corazón, estómago, intestinos, Rayos X. 3 a 6. Arturo Prat 80. Teléfono 19, Matadero.

Dr. BISQUERT
Vías urinarias, sífilis. Moneda 859. De 3 a 6. Casilla 2563. Teléfono N.o 953.

Dr. BRONFMAN
Estudios en Europa. Cirugía, enfermedades señoras, venéreas, 2 a 5. Compañía 1463. Teléfono 3457. Teléfono domicilio 3086.

Dr. JULIO BUSTOS
Médico Ciudad. Santiago. Medicina interna niños, sífilis, Recoleta 707. De 2 a 4.

Dr. ROBERTO BALTRA G.
Medicina general, vías urinarias. 3.30 a 6. Ahumada 11. Teléfono 170, Parque.

Dr. BEAUMONT
Ayudante servicio ginecología. Hospital Salvador. Santo Domingo 975 De 3-5. Domicilio: Avenida Manuel Montt 1541. Teléfono 93. Santa Elena.

Dr. BARRENECHEA
Oculista especialista en oídos, nariz, garganta. Huérfanos 801, esquina San Antonio.

Dr. MARIANO BAHAMONDES RUIZ
Cirugía y ginecología. Cochrane 66. De 2 a 5. Domicilio: Delicias 1230.

Dr. HECTOR CORONA T.
Se dedica exclusivamente a exámenes de laboratorio. Delicias 868. Teléfono 2483.

Dra. JULIA CLAVERIA
Afecciones bronco-pulmonares, curación del asma. Consultas: 1-3. Ejército 660.

Dr. RODOLFO CASTILLO
Jefe servicio oídos, nariz y garganta. Hospital San Borja. De 2 a 5 en Delicias 1164.

Dr. ALDO CONTRUCCI
Estudios Europa. Medicina interna. Sífilis. Agustinas 1729, 2.30 a 4.30. Jefe policlínico prof. Brockmann. Teléfono 3340.

Dr. LEONIDAS CORONA T.
Regresó de Europa
Delicias 868 — Teléfono 2483
REACCION DE WASSERMANN
Química. Bacteriología
VACUNAS

Dr CASTAÑEDA IGLESIAS
Ex-Médico residente del Hospital. Niños. Compañía 1839. Teléfono 254.

Dr. EDUARDO CRUZ COKE L.
Medicina interna. Merced 305. De 4.30 a 6.30. Teléfono 4205. Consultas: 1.30 a 3.30.

OCULISTA
Ojos, oídos, nariz y garganta. San Antonio 148, doctor García Collao Estudios Europa. 4 a 6.

Dr CROIZET
Trasladóse Londres 25, entre Serrano y San Francisco. De 1 a 3.

DR. LEON CHONCHOL
Medicina general. Rayos X. Sífilis, piel venéreas. Consultas; 2 a 5. Gálvez 61.

Dra. JUANA DIAZ MUÑOZ
Especialista enfermedades señoras y niños, 4 a 6. Delicias 858. Teléfono N.o 1715.

IGNACIO DIAZ MUÑOZ S.
Medicina general. Vías urinarias. 3 a 6. Bandera 574. Teléfono 3424 Recién llegado de Europa

Dr. RODRIGO DONOSO GAETE
Médico Hospital Salvador, Medicina interna. Consultas de 1.30 a 3 P. M., menos los Sábados, Amunátegui 32. Domicilio, Santo Domingo 1477. Teléfono 256.

Dr. CARLOS DOREN N.
Enfermedades de señoras. Cirugía. Monjitas 536. Teléfono 2571. Consulta: 1 a 4.

Dr. E. DAVILA H.
Estudios Europa. Medicina interna. Laboratorio: de 5 a 7. Nataniel 113.

Dr. RICARDO DONOSO
Enfermedades del corazón, pulmón. Regresó de Europa. 2.30 a 4.30. Agustinas 619.

Dr. EDUARDO DE RAMON
Regresó de Europa. Cirugía, enfermedades señoras. 1 a 3. Agustinas N.o 1606 Teléfono 3623.

Dr. DIMITSTEIN
Agustinas 1303, esquina Teatinos, Rayos X, medicina general, especialidad corazón, pulmón, estómago o hígado. 1 a 4 Teléfono 3848.

Dr. ESPINA
Rayos X. Medicina interna. Estudios Europa. Catedral 1425, cerca Amunátegui. Teléfono 2102. De 1,30 a 4.

Dr. FRANCISCO EDWARDS
Estudios Europa, Vías urinarias. Teatinos 10. De 2 a 4. Regresó.

Dr. FUENZALIDA CORREA
Cirugía. Enfermedades señoras, partos. De 2 a 3. Huérfanos 745. Teléfono N.o 406.

Dr. FUENZALIDA BRAVO
Profesor extraordinario. Enfermedades de niños. Merced 560. Teléfono N.o 1721. 2 a 4.

Dr. FONTECILLA
Estudios Europa, Afecciones pulmonares y nerviosas. Rayos X, pneumotorax artificial, tuberculinoterapia, etc. Delicias 1626.

Dr. CARLOS GARCES BAEZA
Delicias 1278. — Teléfono 3747
Exámenes químicos bacteriológicos. Reacción Wasserman. Rayos X. Medicina interna, 3 1|2 a 5 1|2.

Dr. RICARDO GUNTHER
Ayudante clínica ginecológica universitaria. Cáncer, aplicaciones de Radium. 2 a 4. Avenida España 696, Teléfono 253. Parque.

DOCTOR GIANELLI
ESTUDIOS EUROPA
SIFILIS PIEL VIAS URINARIAS
21 de MAYO 562
CONSULTA de 2 a 6

Dr. GLEISNER V.
Consultas de 4 a 6. Pulmón, corazón, hígado, riñón, intestinos, etc., sífilis Castro 26.

Dr. FELIX GROHNERT B.
Enfermedades de la piel, sífilis y venéreas
Luz ultra violeta, radioterapia. De 3 a 6. Ejército 391.

Dr. VICTOR M. GACITUA
Partos. Enfermedades de señoras. Trasladóse, Merced 312, 2 a 4. Teléfono 976.

Dr GREENE
Estudios Europa. Cirugía y ginecología. San Martín 509. 1 a 4. Teléfono 2860.

Dra. ANDREA GONZALES NOLLE
Estudios Europa. Especialidad señoras, niños. Huérfanos 1693. Consultas: Riquelme 317. De 2 a 5.

Dr. ANIBAL GREZ
Oídos, nariz, garganta. De 1.30 a 3.30. Merced 324. Teléfono 3555.

Dr. ENRIQUE GONZALEZ H.
Estudios Europa. Especialista estómago, intestinos, hígado, diabetes, obesidad, reumatismo, Ejército 644. De 1.30-3.30.

Dr. MARIO GARCIA DOMINGUEZ
Medicina general. Enfermedades señoras. Partos. Venéreas. 1 a 5. San Diego 65.

Dr. GUSTAVO GIRON L.
Cirugía y ginecología, Brasil 32 Teléfono 3126. De 2 a 3.

Dr. ALEJANDRO INFANTE
Médico Jefe, Policlínico Niños Hospital Salvador. 2 a 6, Delicias 253.

AGUSTIN INOSTROZA
Cirugía general. Especialmente de niños, sífilis. De 4 a 6. Puente 583.

A. ICAZA BARROS
Médico - Cirujano
Santo Domingo 739. Teléfono 2809. De 3-4.

Dr. ROBERTO JARAMILLO
Ejército 707. Teléfono 142, Parque

Dr. JOHOW
Estudios Europa. Cirugía y ortopedia. Adultos, niños, 3-4. Santo Domingo 1523.

Dr. ALBERTO KORNER ANDWANTER
Estudios en Estados Unidos. Cirugía, ortopedia. Consultas: 10-12 de la mañana. Santo Domingo 614.

INSTITUTO RADIOLOGICO
Radioscopía, radiografía, radioterapia, aplicaciones radium.

Dr. ADOLFO KAPLAN
Estudios Estados Unidos y Europa, Compañía 1429.

Dr. TEODORO LEIBLE
Enfermedades nerviosas. Medicina interna. Aplicaciones eléctricas, Lunes, Miércoles, Viernes: 5-6; Martes, Jueves, Sábado: 2 a 4. Olivos 794.

Dr. H. LEA PLAZA
Estudios en Europa. Compañía N.o 2115. De 2 a 5. Teléfono N.o 3880.

Dr. LABRA LETELIER
Nariz, garganta, oídos. Consultas: de 1 a 5. Compañía 1361.

Dr. ARMANDO LEON I.
Cirujano. Compañía 1909. Martes, Jueves, Sábados, 1 a 3. Teléfono 3846.

Dr. LOIS
San Pablo 1236. Medicina general. Vías urinarias. Sífilis. De 1 a 5.

Dr. LAVAL
Medicina interna. Amunátegui 31 De 1 a 3. Domicilio: Cochrane 346.

Dr. MEZA OLVA
Estudios Europa. Medicina interna. Sífilis, 4 a 6. Dieciocho 263. Teléfono N.o 1769. Domicilio: Vicuña Mackenna 955. Teléfono 9, Santa Elena.

Dr. G. MORAGA FUENZALIDA
Regresó Europa. Enfermedades niños, Cochrane 118. Teléfono 2804. De 2 a 4 1|2.

Dr. MUÑOZ VALENZUELA
Médico residente Hospital Niños
Enfermedades niños. Tuberculosis infantil. Matucana 303. 2 a 5. Teléfono 158.

Dra CORA MAYERS
Médico - Cirujano
Regresó de Estados Unidos. Especialista en niños, Luz ultra-violeta, Ahumada 49, Teléfono 711.

Dr. ERNESTO MOLINA C.
Serrano 68
Cirugía general. Regresó de Europa. Consultas: De 4.30 a 6 P. M.

Dr. JUAN MARIN B.
Cirugía general. Enfermedades niños. Delicias 1164. De 2 a 4.30. Domicilio: San Diego 1849.

Dr. MORALES BELTRAMI
Medicina general. Especialmente niños. Catedral 2257. De 1 a 3.

MORALES VILLABLANCA
Sífilis, venéreas, piel. Medicina general. Exámenes sangre. Merced 486, 3 a 6.

Dr. OSCAR MELENDEZ
Medicina interna. Sífilis. Consultas en Santo Domingo 1036, de 2-4 y 21 de Mayo 578, de 4-5. Domicilio: Ejército 141. Teléfono 2831.

Dr. MALBRAN
Enfermedades mentales y nerviosas. De 2 a 4. San Antonio 584.

Dr. H. NUÑEZ ZAMORA
Matucana 289. Teléfono 291. Estación. 1 1|2 a 3 1|2. Sábado 4—6

Dr. JUAN MONTENEGRO M.
Enfermedades de niños. Compañía N.o 1770. Teléfono 2120. De 2 a 4.

Dr. MANUEL MORENO
Medicina general, particularmente: riñón, estómago, intestinos. Tratamiento especial, tuberculosis pulmonar. Estudios Europa. San Francisco 155. De 2.30 a 4.30.

Dr. LUIS OPAZO F.
Jefe Policlínica Niños. Universidad Chile. Compañía 3007. Teléfono 8, Estación.

Dr. OHLERICH
Titulado Alemania y Chile. Medicina interna. Enfermedades niños. Teléfono 332. Catedral 1488. De 2 a 4.

Dr. ORREGO PUELMA
Médico Hospital San Juan de Dios. De 3.30 a 5. Agustinas 1314. Teléfono 1217.

Dr. PAREDES F.
Amunátegui 33. Especialmente enfermedades señoras. Ginecología [illegible] 3 a 4.

Dr. A. CUSTODIO OBLETE
Medicina interna y niños. Recoleta 65, de 1 1|2 a 2 1|2. Teléfono N.o 4365.

Dr. PANTOJA
Corazón, pulmón, estómago, sífilis. Delicias 1276, de 2 a 4. Teléfono 3747. Santo Domingo 1036, 6 a 8. Teléfono 574.

Dr. MARCIAL RRADA
Oídos, nariz, garganta. De 2 a 5 Santo Domingo 831. Teléfono 1859.

Dr. DAVID PUIDO I.
Enfermedades niños. Santo Domingo N.o 1790. Teléfono 2152. De 1 a 3.

Dr PRUNS
Estudios Europa. Jefe clínica piel, sífilis, venéreas. Merced 490. Casilla 3896.

Dr. OSCAR PRALTA
Medicina general, señoras, 3 a 4.30 Prat 672. Teléfono 4. Matadero.

Dr. PATIÑO MC-IVER
Medicina interna. Enfermedades niños, Libertad 448. De 2 a 4. Teléfono 1636.

DR. ALBERTO PANATT
Médico jefe Policlínico Prof. Prado Tagle. Pulmón, corazón, estómago, hígado. Rayos X. Teléfono 1211. Trasladóse a Delicias 1416. De 2 a 4.

Dr. LUIS QUIROGA
Medicina general. Consulta: 3-5. Catedral 1452. Teléf. 3760.

Dr. ALBERTO AHAUSEN
Cirugía general. Compañía 2928. Teléfono 192. Estación. De 2 a 4.

Dr. AQUILES RIVEROS
Graduado en Bruselas. Partos, señoras, medicina general. Consultas en su
SANATORIO
Avenida Matta 5. Pensionado para partos, operaciones, medici, islamiento y curación nervios morfinómanos. Teléfono 97, Matadero.

ADOLFO BOCIUS
Médico cirujano. Cirugía general De 2 a 4, Hospital San Vicente.

Prof. ALEJANDRO DEL RIO
Enfermedades de oídos, nariz y garganta, 19 Miraflores. Consultas a hora fija diariamente (salvo los Sábados) 2 a 5.

Dr. JOEL RODRIGUEZ P.
Estudios Europa. Medicina interna Especialidad estómago, intestinos. Rayos X, de 2 a 4. Amunátegui 559. Teléfono 2810.

Dr. CESAR RODRIGUEZ LEON
Medicina interna. Enfermedades de niños, Catedral 27, 1 a 2; y Bascuñán Guerrero 13, 4 a 5.

Dr. DEL [illegible] GUNDIAN
Medicina interna. De 3 a 5. Trasladóse Santo Domingo 2067. Teléfono 4333.

INSTITUTO SANITAS
Agustinas 1955
Laboratorio, auto-vacunas, radioscopías, terapia de radium y de Rayos X. Luz ultra-violeta, aplicaciones eléctricas, instalaciones de radium, baños de ácido carbónico, diatermia.

Dr. CROGGIE
Especialidad enfermedades de niños. Jefe de la Clínica de Niños. Universidad de Chile. Consultas de 2 a 4 de la tarde. Rosas 1157.

Dr. SANTANDER
Estudios en Europa. Medicina interna, especialmente estómago, e intestinos. Rayos X. Alameda 2131. De 2 a 5.

PROF. DE SOTO PARADA
Laboratorio clínico. Moneda 1035. De 3 a 6.

Dr. STOLTING
Oculista. Médico recibido Alemania y Chile. Moneda 627. De 3 a 6.

Dr. CRISTOBAL SAENZ
Estudios Europa. Afecciones médico-quirúrgicas de abdomen. Especialmente estómago, sífilis. Rayos X. De 2 a 4. Agustinas 1889. Teléfono 3098.

Dr. MARCO A. SEPULVEDA
Laboratorio: Bandera 736. Teléfono N.o 233. Exámenes completos sangre, orina, esputos, etc., cultivos autovacunas. Abierto a toda hora.

Dr. CARLOS SEAMAN
Médico - cirujano. Consultas: 1.30 a 4. Trasladóse Delicias 225.

O. SCHWARZENBERG TH.
Médico-cirujano. Enfermedades de niños, 2 a 3. Santo Domingo número 1523. Teléfono 1033.

Dr. HELLMUTH SIEVERS W.
Médico-cirujano. Domicilio: Molina 672. San Antonio 275. De 2 a 3 1|2.

Dr. TORRES TORRES
Jefe Clínica, prof. Korner. Especialista enfermedades señoras y cirugía. Catedral 1249. De 2 a 6.

Dr. VEGA MACHER
Exclusivamente pulmón, nataniel 109. De 2 a 3.30. Lunes, Miércoles y Viernes.

Dr. VIVES BRAVO
Enfermedades niños. Trasladóse a Delicias 335. Teléfono 2895.

Dr. G. E. VIDAL S.
Delicias 2696. Teléfono 245. Estación. Consultas: 5 a 6.

Dr. J. M. VERGARA KELLER
Regresó de Europa. Partos, ginecología, Agustinas 823. De 2 a 4. Teléfono 3355.

Dr. ANGEL VIDAL OLTRA
De 1 a 3. Catedral 1403. Teléfono 2006.

Dr. RAUL VENTURA JUNCA
Médico residente Hospital Salvador. Medicina general, Esp. sistema cardio-vascular. Monjitas 559, 4.30 a 6. Teléfono 3828 y 395.

Dr. VILLAGRA
Estudios Europa. Unicamente pulmón. Rayos X 2-6. Dieciocho 427. A. Teléfono 131. (Parque).

Dr. JAIME VIDAL OLTRA
Ex-Director Sanatorio San José, para tuberculosis. Pulmón, corazón, estómago, 3 a 5. Catedral 1433. Teléfono 2006.

Prof. Dr. VARGAS SALCEDO
Exclusivamente cirugía. Trasladóse Compañía 2499. Teléfono 1060. Martes, Jueves, Sábado, 2 a 5.

E. VICUÑA HERBOSO
Ayudante de la Clínica del Profesor Prado Tagle, Hospital San Vicente. Medicina interna, especialmente enfermedades del corazón. Martes, Jueves, Sábado, 2.30 a 4.30, Almirante Barroso 270. Teléfono N.o 1053.

Dr. YAÑEZ G.
Estudios Europa. Piel, sífilis, venéreas. Trasladóse: Delicias 865. De 4 a 6. Casilla 618.

Dr. ARTURO ZAFFE
Oído, nariz, garganta. Especialista Hospital Salvador y Niños. Dieciocho 257. De 2 a 5. Teléfono 257. Atiende clientela Dr. Alcaíno.

Dr. WAUGH ALDUNATE
Estudios Europa. Especialmente enfermedades internas, venéreas, sífilis. Reacción Vasserman. 3 a 4. Compañía 1853.

Dr. WEINSTEIN
Estudios Europa. Enfermedades de la piel, sífilis y venéreas. Radioterapia y luz ultra-violeta. Agustinas 1357. De 2 a 5.

Dr. WIREN
Oídos, nariz, garganta. Compañía N.o 1608. De 2 a 3.

DENTISTAS

C. VALENCIA COURBIS
Ayudante Escuela Dental. Operaciones indoloras. Procedimiento Dr. Carrea (de la Facultad de Buenos Aires), coronas y dentaduras. Teatinos 50.

FRANCISCO BARRIENTOS Q.
Dentista: Ex-ayudante Escuela Dental. Huérfanos 1616.

Dr. CLODOMIRO CONTRERAS
San Antonio 451. Teléfono 3692. Horas: 9 a 11 y 3 a 6.

FORTUNATO ENCINA P.
Especialmente placas, coronas, puentes. Extracciones indoloras. Ahumada 56.

LAURA H. DE GARATE
Rosas 2353, cerca Plaza Yungay. Trabajos rápidos y sólidos. Extracciones indoloras.

JUAN FERRARI y M. VALDIVIESO MORALES
Dentistas. San Antonio 830.

Dr. GALLARDO GONZALEZ
Estudios en Filadelfia. Consultas: Diurnas y nocturnas. Echaurren 26. Regresó.

ARMANDO MORA PINOCHET
Dentista. Trasladóse: Santa Rosa No. 671.

PEDRO MENDEZ
Estudios Estados Unidos, Eu Honorarios moderados. Huér N.o 782.

Dr. JOSE MARIA SAAVEDR
Alameda 1313. Solamente de 8 a

WENCESLAO MUÑOZ L.
Dentista. Tratamientos rápidos, extracción sin dolor. San Diego

ALFREDO MUÑOZ LOBOS
Extracción sin dolor. Somnoform Puentes, placas. Tratamientos rápidos. Compañía 1852.

CLINICA DENTAL
Dr. VALENZUELA BASTERR
LUIS BERRIOS MENDEZ
RAFAEL VALENZUELA LAB
GUSTAVO CERDA LOPEZ
M. EMILFORK
DENTISTAS
Cirugía dental, Somnoforme, correcciones de anomalías, Riqu 47 Teléf. 1642.

VETERINARIOS

SCHMIDT HERMAN
Enfermedades animales en gene Llamados domicilio. San Ant N.o 457. Teléfono 3649. De 9 a 1 de 2 a 6.

ARQUITECTOS

OFICINA DE CONSTRUCCION
Económicas y de renta
E. LEOPOLDO NAVARRETE
Morandé 67. Teléfono 3189. Ca N.o 380.

EDUARDO TASSO
Construcciones, transformaciones reparaciones. Honorarios: 10 ciento. Huérfanos 1258.

MATRONAS

MATRONA ERAZO
Recibe pensionistas. Atiende a domicilio. Inyecciones. Mujica 2 si esquina Vicuña Mackenna, a cuadra Diez de Julio.

MATRONA AMELIA MATUS
cibe pensionistas, partos, desde pesos, inyecciones, consultas gr Maule 1062.

PENSIONADO MENARE
Recibo pencionistas, parto pens $ 45. Masajes, inyecciones. Coch 885.

MATRONA GINECOLOGISTA
Atención privada, consultas gr enfermas pensionistas, Brasil

MATERNIDAD PARTICULAR
Lucrecia Arce de Martínez, M na enfermera. Pensionistas, pa curaciones. Ibáñez 324.

Mme. E. PRAGNAUD
Matrona francesa. Trasladóse nida Matta 72, entre Vicuña Mackenna y Santa Elena.

SARA OSORIO DE GONZALEZ
Matrona, Pensionado particular para partos y curaciones interna Asistencia a domicilio. Trasl Rosas 2254.

PENSIONADO PARTICULAR
Mercedes Rojas, matrona, San go 930. Recibe enfermas. Cu nes internas. Consultas a toda

CLINICA PRIVADA DE OBSTETRI
Señora Reyes, matrona ginecol ta. Establecimiento moderno dido por dos cirujanos especi tas. Recibo enfermas de todas tes del país. Partos, precios m cos. Consultas gratis. Esmer 636.

PENSIONADO Dra. VICENTI
Recibe enfermas de provincias ses, días. Asistencia completa tos 50 pesos. Turnos permanen San Diego 57.

ANA G. VARGAS BARRER
Partos. Recibo pensionistas. Americana 627.

CARMELA ROMAN
Maternidad Particular. Recibo fermas pensionistas. Maestr 433.

CARMELA TORO G.
Partos. Asistencia toda hora, bo enfermas. Matucana 640.

MASAJISTAS

YOLANDA GOMEZ
Masajes faciales eléctricos, qu do desperfectos del rostro. cialidad inyecciones intravenos San Antonio 830.

VARIOS

CLINICA
Unicamente tratamiento, cur radical, de las enfermedades reas, genito-urinarias e impote Curaciones rápidas, seguras, tema propio), atendido por su ño Luis A. Bravo B, y docto pecialista. Atien - ambos se Diariamente 10 a 12 y 2 a 7. turnas 8 a 11 P. M. Facili pago. Consultas gratis. Puente Casilla 2721.

DEFUNCION

Ha fallecido nuestra querida madre, señora

Uberlinda Fernández v. de García

Sus restos serán conducidos al Cementerio Católico hoy después de una misa que se celebrará por el descanso de su alma, en la Iglesia de la Asunción, a las 9 A. M.

Capitán Eduardo García Fernández y familia.

DEFUNCION

Ha dejado de existir nuestro querido hijito

Carlitos Fabriciano

Agradeceríamos a nuestros amigos se sirvan acompañar sus restos al Cementerio Católico, hoy Sábado, a las 4 1|2 P. M.

El cortejo partirá de su casa habitación, calle San Borja esquina Iquique.

FABRICIANO Y LORETO DE CAROCA.

Pompas Fúnebres
LA HUMANITARIA
ABIERTO DIA Y NOCHE
SAN DIEGO esq. CONCEPCION
Teléfono 244, Matadero
Servicios desde $ 30

POMPAS FUNEBRES
Empresa ZENTENO
Estado N.o 17
TELEFONO N.o 4275
DELICIAS N.o 2584
TELEFONO N.o 524
Abierto día y noche. Atendido por
CARLOS ZENTENO LOYOLA

SITIO 20
$ 4.000.- m.
ría Huérfanos

DEFUNCION

Habiendo dejado de existir nuestro querido deudo y hermano,

Eulogio Fernández

agradeceremos a sus amigos y los nuestros se sirvan acompañar sus restos al Cementerio General hoy 18 que partirán de su casa habitación, Padura 742.

LA FAMILIA.

Propuestas Públicas

Pídense propuestas públicas para la impresión de 350,000 ejemplares de "El Lector Americano", distribuídos en lo tomos 1.o, 2.o y 3.o, para el servicio de las Escuelas fiscales durante el año próximo.

Las propuestas se abrirán el 20 del actual, a las 3 P. M., en la Sección Almacenes de la Dirección General de Educación Primaria, donde los interesados pueden consultar bases y antecedentes.

EL DIRECTOR GENERAL DE EDUCACION PRIMARIA

OBRA DE LADRILLOS

VENDESE OBRA DE LADRILLOS Y ADOBES, a cinco minutos de la Plaza de Armas. Ricos terrenos con más de 3 metros de terrenos de pura tierra de migaión, actualmente está funcionando.

Tratar:

COMPAÑIA 1231, Oficina 4
DE 2 A 3 P. M.

4-18

SITIOS VENDENSE

Centrales, a dos cuadras Estación Mapocho, con facilidades de pago, véndense. Convienen a gentes modestas.

Tratar:

COMPAÑIA 1231, Oficina 4

4-18

NECESITASE SOCIO

Con $ 300,000 para un importante negocio, en el cual se triplica a corto plazo el capital.

Datos:

COMPAÑIA 1231, Oficina 4
TRATAR: DE 2 A 3 P. M.

4-18

Cajones Vineros

y cognaqueros, tiene gran existencia
"LA REPUBLICA"
BARRACA Y FABRICA
Domeyko 2354. — Teléfono 182, Parque

Alambre Nº 12

PARA [illegible] VENDO 5.000 KILOS
PLUTARCO VALENZUELA
Bodega Requegua
CACABUCO 23

PARA CURAR ó ALIVIAR LA
TOS
CASI SIEMPRE DESAPARECE LA TOS ANTES DE TERMINAR LA CAJA
TÓMENSE LAS ANTIGUAS Y RENOMBRADAS
PASTILLAS PECTORALES
DEL
Dr. ANDREU
Pídanse en las farmacias
ASMÁTICOS
usad los CIGARRILLOS PAPELES AZOADOS del mismo AUTOR,
que calman
ASMA
al instante,
fuerte que

FERROCARRILES DEL ESTAD

SUPRESION DE LA DETENCION EN TILTIL DE LOS EXPRE ENTRE MAPOCHO Y PUERTO

N.o 48.—A partir del 16 del actual inclusive, se suprime la detención de los expresos en Tiltil.

EL DIRECTOR GENERAL.

Solicítanse propuestas públicas para la construcción de cierro de albañilería y otro de malla de alambre en la Estac de Teno. Estas propuestas se abrirán el 27 del actual, a las 3 la tarde, en la Oficina del Ingeniero Jefe de la Vía, Alam (Inspección de Edificación), donde pueden consultarse bases antecedentes.

EL ADMINISTRADOR LE LA II ZONA.

Se solicitan propuestas públicas para el 3 de Noviem próximo por lamparillas eléctricas, esterilla de alambre, ho sierras para cortar rieles, aceite cortante, cañería para agu accesorios para la misma.

Bases y antecedentes en la Secretaría del Departamento Materiales y Almacenes.

PROPUESTAS KIOSCO SAN ANTONIO

Solicítanse propuestas públicas para el arriendo y explotación un kiosco de propiedad de la Empresa, ubicado en la Estación de Antonio.

Las propuestas se abrirán a las 3 P. M. el 23 del presente, en Oficina de la Administración de la II Zona, Estación Alameda.

Bases y antecedentes en la Administración nombrada.

EL ADMINISTRADOR DE LA II ZONA.

CASA DE MAQUINAS N.o 2 DE SAN EUGENIO

Solicítanse propuestas públicas para la ejecución de las fun ciones de la tornamesa y del edificio; construcción de trein cuatro pozos de revisión y cuatro pozos escorieros, pavimentaci vías de acceso, desagües, etc.

BANCO POPULAR EN QUIEBRA

A los acreedores que deseen cambiar sus creditos por sitios centrales, a dos cuadras de la Estación Mapocho y LIBERADOS DE PAGOS, se les ruega pasar por

COMPAÑIA 1231, Oficina 4
DE 2 A 4 P. M.

6-18

ANIVERSARIO DE "LA PRENSA" DE BUENOS AIRES

Se cumplen hoy 55 años de la fecha de fundación de uno de los más grandes diarios del mundo, y el más grande de habla castellana: "La Prensa" de Buenos Aires, cuyo primer número apareció el 18 de Octubre de 1869.

"La Prensa" era en sus comienzos un diario de la tarde, de sólo dos páginas. Bien pronto comenzó a crecer, siendo ya, a los pocos números, un órgano representativo del adelanto y de la cultura de la vecina República. Desde el 6 de Julio de 1871, "La Prensa" se convirtió en diario de la mañana.

Fundador de "La Prensa" fué el doctor José C. Paz, hombre de grandes virtudes cívicas, que puso las columnas de su diario al servicio de las libertades. Preconizó las virtudes del sufragio como germen del gobierno y combatió con energía el fraude electoral. Tomó parte culminante en el levantamiento revolucionario del 24 de Setiembre de 1874, en defensa de las libertades públicas. Fué secretario de la Cámara de Diputados de la provincia de Buenos Aires, diputado al Congreso Nacional, Ministro de la República Argentina en España y más tarde en Francia, de donde regresó para consagrarse exclusivamente a "La Prensa". El año 1900 volvió nuevamente a Europa, donde falleció el 11 de Marzo de 1912.

"La Prensa" ha tenido como directores, desde su fundación, a los señores Cosme Mariño, doctor Estanislao S. Zeballos, doctor Adolfo E. Dávila, doctor Eleodoro Lobos y señor Exequiel P. Paz, quien ejerce el cargo de Director General desde 1898.

Es imposible dar en unas pocas líneas una idea de la potencia que significa un diario como "La Prensa". Sus servicios informativos son los primeros del mundo. A este respecto, se ha tomado como norma constante el que los lectores, cualesquiera que sea su posición social y el ramo de su actividad, encuentren cada día en sus columnas la noticia de cuanto ocurre y pueda interesarles.

El servicio telegráfico del exterior está organizado en forma de asegurar a más de la rapidez de las informaciones, la abundancia y selección de ellas y la seguridad de obtener todas las que proceden de fuentes serias. Tiene destacados corresponsales especiales en muchos países del mundo, que transmiten momento a momento cuanto de interés ocurra en ellos.

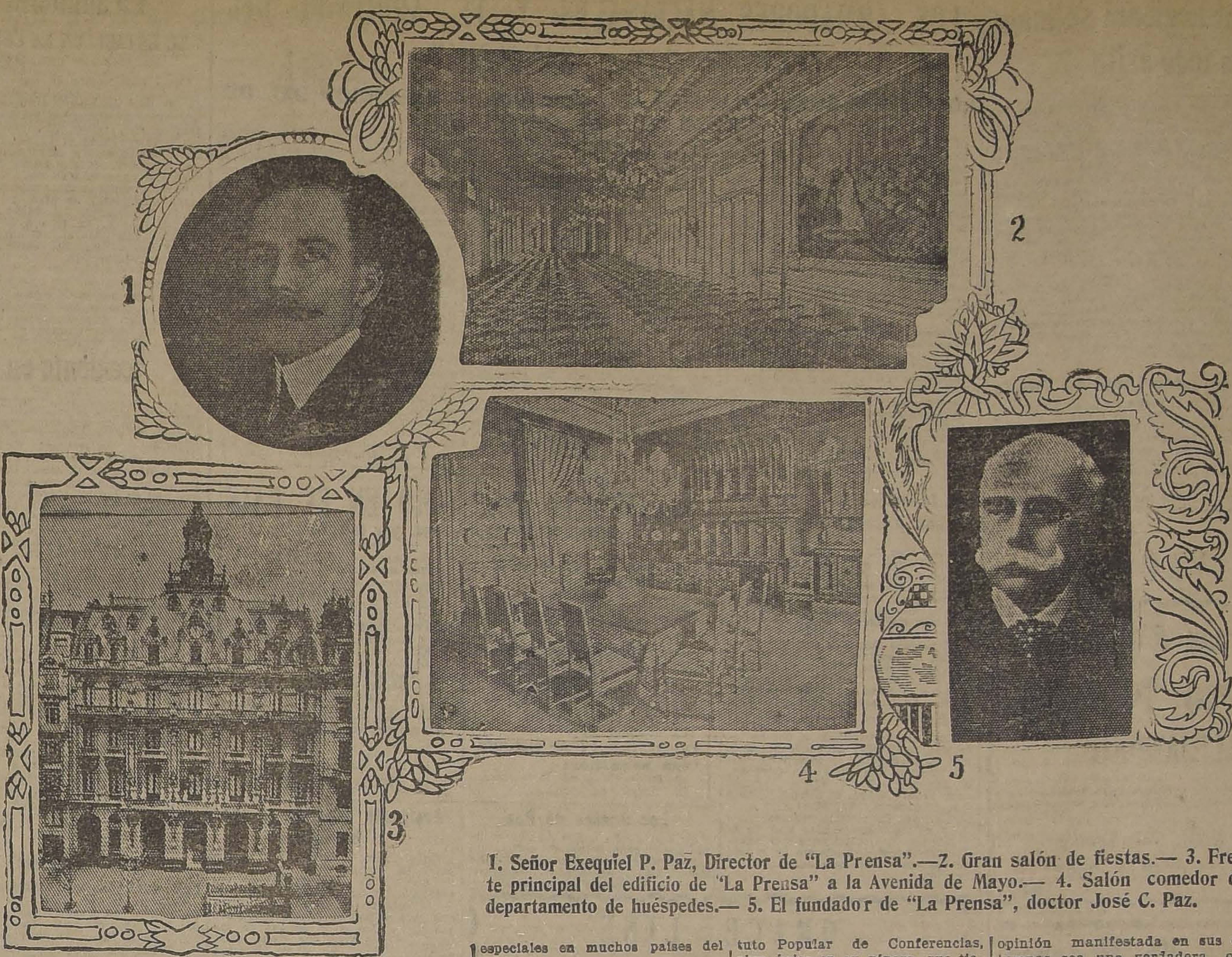

1. Señor Exequiel P. Paz, Director de "La Prensa".—2. Gran salón de fiestas.— 3. Frente principal del edificio de "La Prensa" a la Avenida de Mayo.— 4. Salón comedor del departamento de huéspedes.— 5. El fundador de "La Prensa", doctor José C. Paz.

Gran número de escritores extranjeros, de los de más renombre, envían constantemente correspondencias a "La Prensa". En sus columnas se encuentran las colaboraciones de Marcel Prevost, Ramiro de Maeztu, Giovanni B. Nappi, Francisco Grandmontagne, el abate Th. Moreux, George Clarette, etc.

"La Prensa" tiene especial cuidado en el desarrollo de cierto número de servicios gratuitos, de gran utilidad para el público. Así es como se han establecido los consultorios médico-quirúrgico, jurídico, agrícola, industrial, escuela de música, biblioteca. Además, ha organizado el Instituto Popular de Conferencias, obra única en su género, que tiene por objeto contribuir al estímulo y disciplina de la mentalidad nacional, cultivando altos ideales populares por medio de conferencias públicas. Estas conferencias abrazan múltiples temas de cultura general, excluyendo de ellas las cuestiones militantes de política y religión.

Director actual de "La Prensa" es el señor Exequiel P. Paz, persona de vastísima cultura, y a quien se deben en su mayor parte los grandes adelantos del diario. El señor Paz ha hecho que el diario se mantenga en todo momento alejado de los círculos políticos, en tal forma que la opinión manifestada en sus columnas sea una verdadera opinión nacional, y no de intereses de grupos.

El tiraje corriente de "La Prensa" es de 240,000 ejemplares, el que sube a 260,000 los días Domingos. Hace cuatro días se publicó en nuestro diario, la noticia de que "La Prensa" había batido un nuevo récord en sus avisos, los que llegaron, el 14 de este mes, al enorme número de seis mil en una sola edición.

La pequeña empresa, cuyos cimientos echara con fe profunda en el éxito espiritual de ella, el doctor Paz, es hoy una vasta Empresa que ha confirmado y sobrepasado todo favorable vaticinio, y cuya estabilidad económica es sólo comparable al prestigio de las fuerzas morales que la inspiran y sostienen.

"La independencia, el respeto al hombre privado, el ataque razonado al hombre público, y no la individualidad personal forman nuestro credo", declaraba "La Prensa" en su primer número. Verdad, honradez, he ahí nuestro punto de partida. Libertad, Progreso y Civilización, he ahí el fin único que perseguimos".

Y el gran diario ha sabido realizar, a través de los años, esta síntesis de su programa, que sigue siendo el programa del periodismo culto.

"La Nación" envía al prestigioso colega, a través de la cordillera, un saludo y un homenaje en el día de su aniversario, y hace votos por su inalterada prosperidad.

JUGO DE UVA
MARAMBIO
PEDIDOS: TELEFONO N.o 2811.

ALMACENES
Arriendo en Avenida Recoleta esquina Dávila, edificio nuevo de concreto, compuesto de muchos almacenes.
Situación muy comercial, quedando pocos por arrendar.
Canon: $ 150 a $ 400 mensuales
TRATAR:
RECOLETA 406
O-18

FABRICACION DE CAJONES y JABAS
De todas clases, hace "LA REPUBLICA"
Barraca y Fábrica
DOMEYKO 2354

Analizadores Eléctricos "Simens" de los gases de la combustión
Indicación visible y permanente en el caldero
Indicación y registro a distancia

Solicítense detalles y ofertas, sin compromiso.
SIEMENS, SCHUCKERT LIMITADA
COMPAÑIA DE ELECTRICIDAD
Huérfanos 1041 Santiago Casilla 104-D
Valparaíso — Concepción — Valdivia — Antofagasta — Iquique

JABON
BORAXOL
SIN RIVAL

NO ES POSIBLE AFEITARSE MEJOR NI MAS ECONOMICAMENTE
Sólo la
"VALET AUTO-STROP"
Le permitirá proporcionarse esta satisfacción.
La única máquina de afeitar que asienta y da filo a sus propias hojas, sin necesidad de aparatos auxiliares.
EN VENTA EN TODAS LAS CASAS DEL RAMO

"A-LO" SAN FELIPE
"King Recharges" 2 AMP. 110 VOLTS A. C.
(Cargadores para Acumuladores)
Dejará sus acumuladores en perfecta carga durante una noche, en su propia CASA, AL MENOR COSTO
Para AUTOS Y RADIO
CASA DAVIS
SAN ANTONIO 541 — SANTIAGO — CASILLA 693

BATERIAS "B"
"EVEREADY"
22½ Y 45 VOLTS PARA
RADIOTELEFONIA
Acabamos de recibir una nueva partida a precios fuera de competencia
VOLTAJE GARANTIZADO
CASA DAVIS
SAN ANTONIO 541 — SANTIAGO — CASILLA 693

RADIO
¡ECONOMICE DINERO!
Comprando sus accesorios y receptores en nuestra casa, a precios realmente excepcionales
¡VISITENOS!
BARAHONA, HERMAN Hnos. y Cía.
IMPORTADORES
BANDERA ESQ. SANTO DOMINGO
SANTIAGO

A TODA VELOCIDAD

SU MOTOR VA SIEMPRE SEGURO SI USA
GIBBSOL
LUBRICANTES DE CALIDAD SUPERIOR
IMPORTADORES: GIBBS y Cía.

No olvide Ud. que en
LA METROPOLE
SOMBRERERIA y TIENDA
de Artículos para Caballeros
Pasaje Matte 44-45
Se estan vendiendo las mercaderías a precios de verdadera OCASION
Aproveche la liquidación DE SALDOS
ESPEJO Hnos.

O-18

BENGURIA
Desaparecen las canas, la calvicie, caspa y grasas, dejando el cabello suave y sedoso.
Sólo
EL ESPECIFICO BOLIVIANO BENGURIA
tiene estas cualidades
Dr. R. BENGURIA B. — MONEDA 875

VALPARAISO

La Exposición Industrial Regional se inaugura anoche con todo éxito

Con asistencia de las autoridades locales y de numerosísimo público se efectuó anoche la inauguración de la Exposición de Industrias Regionales.

El amplio locál del Coliseo Popular tenía un hermoso aspecto por la buena iluminación y la notable presentación de los kioscos de algunos exponentes como la casa Hucke, la casa Jacob y la Refinería de Azúcar de Viña del Mar.

Una espléndida orquesta ejecutó durante el acto de la inauguración siguiéndose después de los actos oficiales un animado baile en una terraza especialmente construída.

El producto de las entradas a esta pista se donará a la sociedad de beneficencia Sociedad Consultorio para Madres y Niños.

Mucho llamó la atención de los asistentes una exposición de los productos de la casa Ford como asimismo los trabajos presentados por la Escuela Profesional de Niñas y de la Escuela de Mecánicos.

Para esta noche los organizadores de la Exposición tienen preparado una gran fiesta popular frente al local del Coliseo. Se encenderán piezas de fuegos artificiales manufacturados por las fábricas de la región y una buena banda de músicos contribuirá a dar más realce.

Durante la ceremonia de la inauguración las autoridades asistentes y los jefes de grandes casas comerciales felicitaron calurosamente al organizador principal del torneo, don Arturo Barros Castañón.

La Junta del camino plano

El Lunes próximo se reunirá la Junta del Camino Plano para tratar acerca del proyecto de aumento del peaje necesario para hacer frente a los compromisos de los empréstitos.

Hasta la fecha se han recogido por tal capítulo la cantidad de 861, 766.00 pesos suma que ha sido insuficiente para dar cumplimiento a las obligaciones contraídas.

La Junta Local del Puerto

En la mañana de ayer celebró sesión la Junta Local del Puerto con la asistencia de la unanimidad de sus miembros.

Se trató extensamente o relativo a la regamentación de la asistencia del público a la llegada de los vapores de pasajeros y lo relativo a las mercaderías que se depositan en los muelles y al plazo de su permanencia.

AVISOS DE VAPORES

Soc. Anon. Com. Braun & Blanchard

Vapor a Puerto Natales

EL VAPOR "ALEJANDRO"

Saldrá de Valparaíso el **LUNES 20** del presente para Puerto Natales, con escalas en: San Antonio, Tomé, Talcahuano, Coronel, Corral, Puerto Montt y Castro.

Oficina: Augier Benavides & Co. — Santiago

BANDERA 180 :—:— CASILLA 3992

N|O.

Cía. Sud-Americana de Vapores

SERVICIO DIRECTO RAPIDO A NEW YORK

n 15 días, con escala en Antofagasta, Iquique Callao, Payta y Cristóbal

Próximas salidas

"TENO" . . . . . Sábado 25 de Octubre, a la 1 P. M.
ACONCAGUA" . . . Sábado 22 de Noviembre, a la 1 P. M.

POR ESTA LINEA SE EXPIDEN PASAJES DIRECTOS A EUROPA, EN COMBINACION CON LA

CUNARD LINE

SERVICIO A GUAYAQUIL

con escalas en Coquimbo, Antofagasta, Gatico, Tocopilla, Iquique, Caleta Buena, Arica, Ilo, Mollendo, Chala, Pisco Tambo de Mora, Callao, Salaverry, Pacasmayo, Eten, Pimentel, Paita y Guayaquil.

Próximas salidas

"PALENA" . . . . Viernes 31 de Octubre, a las 4 P. M.
"HUASCO" . . . Viernes 14 de Noviembre a las 4 P. M.

SERVICIO A PIMENTEL

con escala en Coquimbo, Huasco, Caldera, Chañaral, Taltal, Antofagasta, Iquique, Pisagua, Arica, Ilo, Mollendo, Lomas, Pisco, Cerro Azul, Callao, Huacho, Supe, Huarmey, Casma, Samanco, Chimbote, Salaverry, Pacasmayo, Eten y Pimentel.

Próximas salidas

"IMPERIAL" . . . Viernes 24 de Octubre, a las 4 P. M.
"CACHAPOAL" . Viernes 7 de Noviembre, a las 4 P. M.

Al solicitar pasaje es indispensable la presentación del certificado de vacuna.

WESSEL, DUVAL y Cía.

HUERFANOS ESQUINA DE MORANDE, AGENTES.

COMPAÑIA TRANSPORTES UNIDOS

Estado esquina Delicias, Sub - Agentes

LOS ARMADORES NACIONALES Y EL ARRIENDO DEL TRANSPORTE "RANCAGUA"

LOS ARMADORES SOLICITAN AL GOBIERNO LA RESCICION DEL DECRETO QUE LO ESTABLECE

Ultimamente una comisión de la Asociación de Armadores, se ha dirigido a la capital con el objeto de poner en manos del Gobierno un memorial en el que solicita la rescisión del decreto que establece el arrendamiento del transporte "Rancagua", hecho a don Ricardo Swet.

En su memorial los armadores establecen como motivos lógicos de su petición, la competencia ruinosa que significa para las compañías navieras que se dedican al cabotaje, el que el arrendatario aludido se dedique al transporte de mercaderías.

Hacen presente además al Gobierno que las cláusulas del contrato de arrendamiento dan a entender claramente que el arrendamiento del transporte no es para dedicarlo a otros usos que el de depósito de mercaderías y carbón ,debiendo permanecer convenientemente fondeado en este puerto. Sólo la cláusula sexta permite que el arrendatario utilice en transporte para la navegación "periódica" a puertos chilenos.

En el concepto de los armadores, la cláusula final del contrato fué establecida para el caso de que fuesen necesarios algunos viajes para aprovisionarse de carbón para la clientela.

Después de hacerse en el memorial consideraciones alrededor del hecho de haber el concesionario destinado la nave al cabotaje tan pronto de haberse recibido de ella dice que tal competencia es ruinosa, por cuanto puede transportar mercaderías a precios bajísimos ya que no tiene capital invertido a quien servir interés, ni reservas que acumular, ni obligaciones fijas que cumplir, como la Asociación de Armadores.

Haciendo hincapié en que el concesionario ha violado las cláusulas del contrato, el memorial dice a la letra:

"Para los infrascritos es indiscutible que la admisión del arriendo, así como la fijación de canon y demás detalles del contrato, se determinaron, por las oficinas fiscales, tomando en cuenta la circunstancia de que la nave iba a permanecer fondeada como depósito en Valparaíso, y si se hubiera pensado que la nave no se dedicaría a pontón, sino que iba a ser dedicada al cabotaje, no se hubiera hecho el arriendo, y en todo caso, el canon y demás condiciones habrían sido sustancialmente distintos.

"Y ta lno se pensó que la nave no iba a ser destinada a la navegación, que, como lo hemos hecho notar, se estipula que el departamento de maquinarias permanecería bajo llave y que sólo se permitiría la navegación "periódica" del buque a los puertos chilenos."

Después de hacer consideraciones acerca del exceso de tonelaje que existe entre las naves dedicadas al cabotaje y de repetir las razones que les asisten para considerar el arrendamiento como muy perjudicial para el citado comercio, el memorial de los armadores solicita del Gobierno una solución al respecto.

Los funerales del Comandante don Anselmo Carabantes

A las diez de la mañana de ayer, se efectuaron con toda solemnidad los funerales del comandante don Anselmo Carabantes, fallecido últimamente en París en circunstancias que se dirigía a Inglaterra a cumplir una misión de nuestro Gobierno.

El cortejo formado por dos compañías de marinería, d euna de artillería de costa y mucha oficialidad de nuestra marina de guerra partió a la hora citada de la sección Armas de Guerra de los Arsenales de la Marina.

Entre los componentes del cortejo pudimos notar al contralmirante don Luis Soffia, al ingeniero contralmirante don Diógenes Córdova, al Director del Territorio Martimo comandante Ward; al contralmirante don Humberto Vallejos y muchos otros jefes de nuestra marina.

En el cementerio hizo uso de la palabra el contralmirante don Braulio Bahamondes, haciendo un elogio de las cualidades que adornaban al extinto.

MOVIMIENTO MARITIMO EN EL PAIS

(De nuestros corresponsales, por telégrafo)

Iquique, 17 de Octubre

HOY ZARPARON.

El América, para Valparaíso.
El Valdivia, para Guayaquil.
El Trafalgar, para Caleta Buena.

Antofagasta, 17 de Octubre

HOY LLEGO:

El Palena, del Norte.
El Santa Teresa, del Sur.

HOY SALIO:

El Palena, par ael Sur.
El Juanita, para Huasco.

Valparaíso, 17 de Octubre

AYER ENTRARON:

El BBonnekon, de Hamburgo.
El Maipo, de Arica.
El Lautaro, de Corral.

AYER SALIERON:

El Aysen, para Guayaquil.
El Taltal, para Arica.
El Río Bueno, para Iquique.
El Purán, para Coquimbo.

HOY LLEGARON:

El Antártico, de Punta Arenas.
El Huascó, de Guayaquil.
El Alejandro, de Coquimbo.

EL SABADO SALEN:

El Radames, para Hamburgo.
El Lautaro, para Arica.
El Alejandro, para P. Montt.
El Antártico, para P. Arenas.

EL LUNES LLEGAN:

El Palena, de Guayaquil.
El Chiloé, de Arica.
El Río Claro, de Arica.
El Colusa, de San Francisco.
El Elder, de A beres.

Los Jueces de Paz

Se han hecho cargo de sus puestos los nuevos jueces de policía local señores José Casella y Emilio Molina López, nombrados últimamente por la Intendencia Municopal.

Accidente ocurrido a una bomba

En circunstancias que la 1.a Compañía de Bomberos de este puerto se encontraba trabajando en una academia, y su cuartelero ajustaba el carburador de la bomba chica que para el trabajo de los cerros posee dicha Compañía, la luz de los faroles de carburo que tiene como dotación oficial ese carro, inflamó la bencina, lo que produjo la rotura de la cañería de alimentación, vaciándose el estanque de bencina, y ardiendo ésta. Felizmente, los voluntarios que trabajaban con un grifo de agua en las vecindades, pudieron sofocar pronto las inmensas llamaradas que se produjeron, impidiendo muy a tiempo la explosión del estanque de bencina.

Resultó con quemaduras de alguna consideración en los brazos, el cuartelero de la Cía., y se destruyó toda la obra de madera y tapicería del carro automóvil, aunque no sufrió desperfectos de consideración en su estructura.

GRACE LINE

LA LINEA DE VAPORES CON ITINERARIO FIJO

Servicio quincenal de los lujosos vapores "SANTA", entre la costa del Pacífico y Nueva York

Servicio rápido de pasajeros y carga para Antofagasta, Iquique, Iquique, Arica, Mollendo, Callao, Salaverry, Talara, Balboa, Cristóbal y

NEW YORK

PASAJEROS DE PRIMERA CLASE SOLAMENTE
SERVICIO DE CANTINA —:— COCINA INMEJORABLE

"SANTA ANA"

saldrá de Valparaíso el **MIERCOLES 29 DE OCTUBRE** a la 1 P. M.

PROXIMAS SALIDAS:

"SANTA ELISA", Noviembre 12, a la 1 P. M.
"SANTA LUISA", Noviembre 26, a la 1 P. M.
"SANTA TERESA", Diciembre 10, a la 1 P. M.
Agentes generales de la CUNARD LINE:

GRACE y Cía. (CHILE) S. A.
Huérfanos 1087 — Santiago

The Royal Mail Steam Packet Company

SERVICIO RAPIDO DE —LUJO DESDE— **Buenos Aires a Europa**

PROXIMAS SALIDAS DE LOS AFAMADOS VAPORES A

VIAJES RAPIDOS A LISBOA, EN 16 DIAS

CHERBURGO Y SOUTHAMPTON EN 19 DIAS

"ALMANZORA" ... ... 15,550 toneladas, 29 de OCTUBRE
"ANDES"... ... ... 15,620 toneladas, 11 le NOVIEMBRE
"ARLANZA"... ... ... 14,930 toneladas, 26 de NOVIEMBRE
"A... "... ... ... 11.000 toneladas, 9 de DICIEMBRE
"ALMANZORA" ... ... 550 toneladas, 24 de DICIEMBRE

PROXIMAS SALIDAS DE LA LINEA D.

"DARRO", 24 de OCTUBRE. "DEMERARA", 5 de DICIEMBRE
"DESNA", 21 de NOVIEMBRE. "DESEADO", 19 de DIECIEMBRE

Viajes de llamada desde varios puntos de Europa. Siria y Turquía.

The Royal Steam Navigation Company

SANTIAGO... Agustinas 1017. — Casilla 536 :—: VALPARAISO Calle Blanco.— Casilla 934

SUB-AGENTES EN SANTIAGO
Compañía Expreso Villalonga y Compañía Transportes Unidos

DE NUESTROS CORRESPONSALES

La adulteración de la mantequilla

SE ESTABLECE LA CULPABILIDAD DEL FABRICANTE DEL PASAJE SANTIAGO

Como anunciamos en nuestra edición de ayer, la Oficina Municipal de Higiene se ocupó el Jueves 16 del actual de allanar el local de una fábrica de mantequilla adulterada que funcionaba en el Pasaje Santiago de este puerto y de recoger de la casa David Wallace y Basso y Cía., nuestras para su análisis.

El allanamiento de estas últimas casas mayoristas se hizo en virtud de la declaración del dueño de la fábrica José A. La Rivera quien dijo haber adquirido el artículo de los comerciantes citados, embasándola tal y como la recibía.

Sin embargo, por los análisis efectuados ayer por la Oficina de Higiene no ha podido establecer que las mantequillas que expenden al por mayor la casa Wallace y la casa Basso son enteramente legítimas teniendo un punto de fusión inferi a 30 grados. Este resultado prue que el inculpado La Rivera efectu ba en su fábrica la mezcla de mantequilla de buena calidad con sebo de cordero que aparece en análisis con un buen tanto por cien to.

La casa Wallace y la casa Bass han logrado probar la ninguna pa ticipoción que les cabe en la adu teración de que damos cuenta y co tal motivo la Oficina de Higiene ha transcrito copia autorizada los análisis efectuados en los lab ratorios municipales.

Como el análisis de la mantequil recogida en la fábrica del Pasaj Santiago arroja un resultado m desfavorable, la Oficina de Higie ha procedido a poner los antecede tes en conocimiento de la justic criminal.

Accidente en el puerto de Quintero

Ayer poco antes de mediodía ocurrió en la región de Quintero, que según nuestras informaciones se habría producido en la siguiente forma:

La Sociedad Balneario y Puerto de Quintero está haciendo las obras necesarias para transformar el ferrocarril de trocha angosta que hasta ahora existía en ferrocarril de trocha ancha, trasformación que ya se ha eectuado hasta llegar al puente sobre el estero de Naltagua que se encuentra en el fundo de don Luis Ferari F.

Como el puente no estaba calculado para resistir equipo pesado se le estaban haciendo los refuerzos necesarios y el ingeniero encargado he las obras habría indicado la conveniencia de no hacer pasar la locom tora Borsig facilitada por los Fer carriles del Estado hasta que los r fuerzos quedasen completamente t minados.

Sin embargo, parece que ayer, ausencia del ingeniero, algunos pleados de las obras en constru ción creyendo que el puente esta ya suficientemente reforzado hi ron pasar sobre él la locomoto Borsig la cual con su gran peso zo ceder el puente cayendo al est la referida locomotora y queda heridos cuatro de los empleados operarios que iban en ella.

Los heridos fueron trasladados Hospital de Quillota.

Notas sociales

LAS FIESTAS EN VALPARAISO

Esta tarde, el Directorio de la Federación de Estudiantes de Valparaíso ofrecerá una recepción en honor de la Reina de las Fiestas de la Primavera, señorita Eva Barahona S., con motivo de su co nación.

A esta fiesta han sido invita las autoridades locales y distin das familias de nuestra sociedad.

La recepción se efectuará despu de la proclamación por bando q se hará en los sitios principales la ciudad, procediéndose con el c remonial de estilo a la coronac entrega del cetro de la Primave a S. M. la Reina Eva.

Especialmente invitadas concurr rán las Reinas de los años anter res, señoritas Aurora Badillo, L ra de Caso Rivera, Violeta de Vega y Olga Finlay.

Terminada la ceremonia de la c ronación, se iniciará el baile, q será amenizado por una buena questa Jazz Band, que ejecutará piezas más en boga.

La Reina será acompañada, co damas de honor, por las señori Lucy Weiss M., Iris Gompertz, V leta Peebles Navarrete, Lily V dés Pinto, Nena Telge Grote, M Barahona S., Berta Varas Barah na, Olga Petersen Zamudio, N Roch Anwandter y Rebeca F Van Buren.

RIT $ 1,3
PARA
TEÑIR EN CASA
NO MANCHALASMAN

Sociedad Marítima y Comercial R. W. James y Cía.

LINEA DE VAPORES RAPIDOS DE PASAJEROS

FLORA

saldrá el **MIERCOLES 22 DE OCT[illegible]RE, A LAS 6 DE LA TARDE,** para Coquimbo, Huasco, Cald[illegible]al, Antofagasta, Mejillones, Tocopilla e Iquique.

Por fletes, pasajes y [illegible]enores, verse con:

SOCIEDAD MARITIMA [illegible] MERCIAL
R. W. JAMES Y CIA
Av. Errázuriz 1014.— Teléfono Inglés 2652
VALPARAISO

LUIS A. GONZALEZ C.
Bandera 152
Casilla 1703
SANTIAGO

0-22

S. A. C. BRAUN & BLANCHARD

VAPORES.—Servicio tri-semanal a Punta Arenas y Arica, de pasajeros y carga

"Tarapacá", el Martes 28 de Octubre.
"VALPARAISO", saldrá el Martes 18 de Noviembre,
"SANTIAGO", saldrá el Martes 9 de Diciembre

Con escala en: San Antonio, Tomé, Talcahuano, Coronel, Corral, Puerto Montt, Castro, Quellón y Punta Arenas.

SERVICIO SEMANAL AL NORTE de CARGA

"CHILOE", saldrá el 21 del presente, para Arica, con escalas en Coquimbo, Huasco, Caldera, Taltal, Antofagasta, Mejillones, Tocopilla, Iquique y Arica.

SERVICIO DE CARGA A BUENOS AIRES

El **"LLANQUIHUE"** saldrá para Montevideo y Buenos Aires a fines de Octubre con escalas en San Antonio, Talcahuano, Coronel, Corral, Puerto Montt y Punta Arenas. Se aceptará carga para puertos del Brasil con trasbordo en Montevideo.

OFICINA: AUGIER, BENAVIDES & Co., BANDERA 180, SANTIAGO

No Hay Callo Que Resista "GETS-IT"

No importa cuanto tiempo haya tenido sus callos, ni cuan malos sean, así se tra duros o de blandos, ni lo que se haya emp en su contra, crea Ud. en esto:—"Gets-It" acaba en el acto con los dolores del ca bien pronto puede Ud. desprender con dedos el callo del pie o de la planta. con las callosidades en la misma sencilla fo Millones lo usan. Se garantiza la devolu del dinero. Cuesta una pequeñez—en c quier parte. De venta mundial. E. Law & Co., Fabricantes, Chicago, E. U. A.

DAUBE Y CIA.
Valparaíso, Santiago, Concepció

INFORMACIONES DEL INTERIOR

TARAPACA

Las Fiestas Estudiantiles

)e nuestro corresponsal, por telégrafo)

IQUIQUE, 17.—Anoche se iniciaron s Fiestas de la Primavera con una lada bufa en el Teatro Nacional, ornizada por los alumnos del Instituto mercial. Mañana se proseguirá por rante varios días con gran entusiasmo.

ANTOFAGASTA

os escándalos de la Aduana

De nuestro corresponsal, por telégrafo)

ANTOFAGASTA, 17.—El diario local A. B. C.", refiriéndose a estos asuntos dice que publicará sensacionales hechos producidos en las reparticiones.

Entrevistado el administrador dice que se obrará con toda estrictez y recomienda a los diarios locales no hagan publicaciones a fin de no entorpecer las investigaciones.

Promete ser inflexible para con los empleados que han delinquido

l paso del Embajador americano

ANTOFAGASTA, 17.—A bordo del "Santa Teresa" pasó hoy el Embajador nortoamericano. Una vez en tierra visitó la ciudad en compañía del cónsul en Antofagasta, señor Matthews y otros miembros destacados de la colonia americana.

Entrevistado se excusó de hacer ninguna declaración, expresando que la situación actual de nuestro país se lo impedía.

El movimento de los telegrafistas

ANTOFAGASTA, 17. —Entrevistados algunos empleados de telégrafos contestan que si antes del Lunes no se accede a sus peticiones se declararán en huelga. Después de hacer una prolija exposición sobre la malgastación de los dineros fiscales en esta rama, terminan esperando del Gobierno el aumento de sus sueldos y la difusión de Correos y Telégrafos.

SANTIAGO

La disolución de la Municipalidad de Cartagena

(De nuestros corresponsales, por telégrafo)

SAN ANTONIO, 17.—Mucho de los que aparecían firmando la solicitud sobre disolución de la Municipalidad de Cartagena han desmentido esta información, aparte de otros que no han consentido y otros a quienes se les ha engañado. Gran parte de los firmantes son empleados o sirvientes, ninguno es propietario ni elector.

No son efectivos los cargos contra el Tercer Alcalde señor González, que es una persona respetable, vecino muy antiguo y dueño de una tienda de abarrotes. Las votaciones últimas fueron perfectamente tranquilas, sin reclamo de ninguna especie en vista de la lista completa de caballeros, todos propietarios aceptados unánimemente para municipales.

Respecto al desfalco que asciende a poco más de siete mil pesos, fué descubierto por el Tercer Alcalde e inmediatamente de comprobado se reunió extraordinariamente la Municipalidad para separar el tesorero y comunicar al Juzgado del Crimen para que instruyese el sumario. También se llamó al inspector de tesoreros, quien tomó las medidas del caso. La defensa municipal ha asegurado la responsabilidad del fiador.

El ex-tesorero responsable es el excapitán de Ejército retirado, señor Melquiades Varela.

El fondo del denuncio se debe a reglamentaciones diversas acordadas por los alcaldes y cuya aplicación práctica correspondió al Alcalde señor González, lesionando intereses de terceros que infrinfía abiertamente la ley y los reglamentos municipales.

COQUIMBO

Supresión de las Fiestas Estudiantiles

(De nuestro corresponsal, por telégrafo)

LA SERENA, 17.—Habiéndose suprimido las fiestas de los estudiantes, éstas sólo se efectuarán mañana con un gran baile de fantasía en el Liceo de Hombres, el cual promete resultar espléndido.

Se pide la disolución de la Municipalidad de La Serena

LA SERENA, 17.—El Domingo próximo tendrá lugar un imponente torneo deportivo con el objeto de reunir fondos para el Cuerpo de Bomberos en el 50.o aniversario de su fundación.

LA SERENA, 17.—Un grupo de caracterizadas personas sin distinción de colores políticas han enviado una petición a la Junta de Gobierno pidiendo la disolución de la Municipalidad de esta ciudad, reemplazándola por una junta de vecinos que lé garantías de honradez y corrección en el gobierno local.

Valosa adquisición

LA SERENA, 17.—La Sociedad Agrícola de Coquimbo ha adquirido en dos millones quinientos mil pesos los fundos Calera Hinojal y Porvenir, pertenecientes a los hermanos Varela Cortés Monrey.

Sulfato de Soda

Vendes [illegible]

VALPARAISO: Casilla 305
ANTOFAGASTA: Casilla 410

TALCA

La comisión de la Cruz Roja en Talca

(De nuestro corresponsal, por telégrafo)

TALCA, 17.—Esta mañana la comisión visitó detenidamente el Hospital de Talca en compañía del Intendente señor Balmaceda y de algunos médicos. A las 12.30 concurrió a la estación a esperar la llegada del expreso, en que venían el presidente del Comité Central señor Antonio Huneeus, acompañado del profesor de la facultad de Medicina, señor Lucas Sierra a participar de la organización de la Cruz Roja Provincial.

A las 3.30 se efectuó una velada en el Teatro Palet y a la cual asistió una distinguida concurrencia presidida por el Intendente señor Balmaceda; el gobernador eclesiástico, señor Miguel León Prado; el doctor Hederra, el doctor Cavagnaro y la delegación santiaguina. Inicióse el acto con el himno nacional, continuándose con un discurso muy aplaudido de la señora Amanda Brieba de Lorca. El señor Antonio Huneeus explicó en un elocuente discurso el nuevo programa de la Cruz Roja, solicitando a la vez la cooperación de la sociedad, del pueblo de Talca en favor de la misma. El doctor Sierra dictó una interesantísima conferencia sobre la profilaxis y enfermedades infecciosas. Concluyó la velada con una alocusión del doctor Ferrer. Pasóse asimismo la película comentada.

Llamó la atención la ausencia de los militares, por ser ésta la única ciudad donde esto ha ocurrido.

En el Club de Señoras se ofreció una recepción que fué aprovechada para echar las bases del comité organizador de la Cluz Roja.

Toda la tarde funcionó el servicio de Rayos X que lleva el tren sanitario.

La comisión estará mañana a las 10 en Molina, dirigiéndose en seguida, en la tarde a Curicó.

[illegible] se llevó [illegible] en su salón de actos una fiesta literario-musical que fué muy del agrado del público asistente. La conferencia de la directora señorita Zoila R. Ortiz, fué una pieza de gran valor e interesó vivamente al auditorio.

Nuevo Comandante General de Armas

(De nuestro corresponsal, por telégrafo)

[illegible] 17.—La Comandancia Ge[illegible] había quedado [illegible] Inten- [illegible] mandancia General de Armas que funcionaba en la Intendencia, será atendida en lo sucesivo en el cuartel del Regimiento.

CAUTIN

La matinée escolar de ayer en Temuco

TEMUCO, 16.—Como es ya costumbre, ayer se efectuó la matinée escolar en el Teatro Tepper, organizada por la Asociación Cultural Femenina.

La conferencia versó sobre "La Cultura Física y el Niño" y fué dictada por el señor David F. Fábregas, en estilo fácil y ameno.

Hubo una concurrencia numerosísima que llenaba casi por completo el teatro.

VALDIVIA

Viaje del Alcalde de Puerto Montt a Santiago

(De nuestro corresponsal, por telégrafo)

VALDIVIA, 17.—Se ha dirigido a Santiago el Alcalde de Puerto Montt, señor Eduardo Outridge, con el fin de solucionar interesantes problemas relacionados con el progreso de la comuna.

Remate de terrenos fiscales

VALDIVIA, 17.—El Lunes próximo se verificará el remate de los terrenos fiscales ubicados en Guatral, Laguna Reloncaví, Cochamó y Damas.

LLANQUIHUE

Funerales de las niñas ahogadas en el estero

OSORNO, 17.—Más de dos mil personas participaron en los funerales de las niñas Olga y Berta Orellana, desgraciadas víctimas del trágico accidente en el Estero de la Ovejería. Accidente debido tan sólo a su fatal imprudencia. Algunas alumnas del la Es[illegible] N.o 5, pronunciaron discurso elo[illegible] compañeras fallecidas.

[illegible] de la escampavía "Yelcho"

PUERTO MONTT, 13.—El objeto del viaje del escampavía "Yelcho", es el de conducir víveres y provisiones para el personal de los diferentes faros, a canzando hasta el Cabo Raper.

Un gran incendio en la Bo del Reloncaví

PUERTO MONTT, 14.—Motivado p los roses se ha declarado un gran cendio en el lugar dneominado Boca Reloncaví.

El incendio continúa adquirien enormes proporciones, destruyendo bosques de Cotomo, del fundo Factor de propiedad del señor Benito Mar nez y amenaza seguir a otros fun de no menor importancia.

Aunque se han hecho esfuerzos dítos para combatir el voraz elem éste sigue su obra desvastadora y se creen desgracias personales.

Calidad y Economía
$1.80
Cigarrillos
BUCKINGHAM
Egipcios

LA NACION

Santiago, Octubre 18 de 1924

LOS NUEVOS MINISTROS

Ha quedado ayer sellada una iniciativa que fué sostenida con extraordinaria insistencia en estas columnas: la de completar la Administración Nacional con dos organismos indispensables, como son los Departamentos de Agricultura y de Asistencia y Previsión Social.

En la tarde de ayer han prestado el juramento de estilo los Secretarios en el Gabinete de Agricultura, señor Arturo Alemparte y en el de Asistencia y Previsión Social, doctor don Alejandro del Río. La creación de estos departamentos viene a poner disciplina, control y estímulo en actividades de verdadero progreso nacional, pues uno y otro organismo, integran la expansión y defensa de las energías humanas del país.

El Ministerio de Agricultura ha de provocar necesariamente un impulso superior de la actividad agraria, ordenando su desarrollo, encauzando la producción y dando vida a muchas iniciativas y proyectos postergados por falta de un tutelaje y amparo consciente y disciplinado. Por otra parte, el hecho de que se haya entregado este Departamento a un ciudadano de la preparación y espíritu público tan reconocido, como el señor Arturo Alemparte, asegura a la acción de este organismo una influencia inicial eficaz y positiva. El señor Alemparte reune cuanta condición era posible desear para la dirección de la vida agrícola del país y estamos seguros de que bajo su influjo ha de transformarse bien pronto la desorientación actual en un rumbo definido y concreto de esas actividades.

Otro tanto hay que decir con respecto a la cartera de Asistencia y Previsión Social, organismo que viene a llenar una de las funciones más esenciales del Estado. La conservación de las fuerzas humanas de un país, la defensa del vigor de la raza, implica poner a salvo y en camino de prosperidad la suma de capacidades y agentes inmediatos de la riqueza nacional. Igualmente acertada es la elección de la persona que ha de dirigir este organismo. El doctor don Alejandro del Río representa una garantía evidente de conocimiento, de experiencia y de prudencia en esta labor difícil, ardua y fastidiosa de la higiene pública, y estamos ciertos de que ha de saber darle a su Departamento la organización científica y práctica que requiere para su completa eficacia.

El día de ayer puede, entonces, quedar señalado en el calendario de trabajo del nuevo Gobierno, como el de una jornada provechosa y verdaderamente progresista. Estamos seguros de que la opinión pública entera aplaude el feliz término a que ha llegado esta iniciativa.

LA NORMALIZACION DE LA PROPIEDAD TERRITORIAL EN LAS PROVINCIAS DEL SUR

Uno de los problemas más importantes que dejó pendiente el último Congreso es sin duda el de la constitución legal de la propiedad territorial en la zona austral del país; problema que ha sido estudiado por los propios habitantes de esas provincias, por las comisiones parlamentarias y por los funcionarios del Gobierno, y que dió origen a un proyecto que, despachado por el Senado en 1913, y aprobado por la Cámara de Diputados en 1922, se hallaba después de ser informado por la Comisión de Obras Públicas y Colonización, en debate muy avanzado en ese Alto Cuerpo. Puede decirse que la parte sustancial del proyecto de la Cámara alcanzó su aprobación en el Senado y que las disposiciones que quedaron por tratarse no ofrecían objeciones. No habría, pues, reparo alguno en que el Ministro de Colonización que conoce bien esta materia, le diera curso sin más demora.

La propiedad raíz es, como se sabe, una de las fuentes más valiosas y más seguras del crédito. Gracias a ella, y bajo el régimen implantado por la ley de 1855, nuestros campos han podido ser cultivados con medios más y más modernos y en creciente prosperidad, y han podido progresar, modernizando también sus construcciones, nuestras ciudades. Pero ella sólo es útil y fecunda, como instrumento del crédito, cuando los títulos de dominio son claros y satisfactorios. En otros términos, como ha dicho uno de nuestros publicistas, la expansión de la riqueza inmueble y del crédito real se halla subordinada a la seguridad de las transacciones territoriales... Para que el propietario encuentre adquirentes o prestamistas es menester que estos terceros tengan la certidumbre de que hacen una colocación sólida de sus capitales, cuando compran una propiedad raíz o prestan con garantía hipotecaria. Si el capitalista teme perder el objeto de su adquisición o desvanecerse la garantía constituida, por efecto de una evicción cuya causa le es actualmente desconocida, es evidente que habrá de rehusar todo concurso al propietario territorial, o si le concede alguno será en condiciones demasiado onerosas.

Tal es el caso, muy frecuente en las provincias del Sur del país en las cuales se halla en extremo restringido el crédito hipotecario—con todas sus consecuencias anti-económicas—debido a que la Caja no halla allí, en general suficiente solidez en los títulos de dominio, como lo ha hecho saber en otras ocasiones y lo ha manifestado hace poco al Gobierno.

Nadie más interesado en que se ponga término a esta anómala situación que los mismos propietarios de esta extensa zona agrícola y ganadera. Y nada más fácil que ponerle término, ya que el problema ha sido estudiado durante diez años, y existe un proyecto que han conocido y votado las dos ramas del Congreso, ambas concordes en la idea fundamental de crear un Tribunal Especial de Colonización para que decida todas las cuestiones que se promuevan a favor o en contra del Fisco, con relación a la tenencia, posesión, o dominio de las tierras a que se considere con derecho el Estado, ocupadas por particulares al Sur de la línea o límite Norte indicado en el artículo 6 de la ley de 4 de Agosto de 1874.

Una razón de equidad y de buen sentido gubernativo, por una parte, y por la otra una razón de índole económica justifican la regularización de la situación en que se encuentra buena parte de la propiedad territorial del Sur, como lo reclaman con insistencia los propios pobladores de esa región, ha vuelto a pedirlo la Caja de Crédito Hipotecario, y lo ha recomendado este diario, antes y después del Congreso de las Provincias Australes, celebrado en Mayo de 1921 en la ciudad de Valdivia, precisamente para dar a conocer a los Poderes Públicos el sentir unánime de esas provincias con respecto a éste que para ellas tiene todos los caracteres de un problema de vital importancia.

LA DIRECCION GENERAL DE POLICIAS ANTE LAS CRITICAS QUE HA MERECIDO LA NUEVA LEY DE ORGANIZACION POLICIAL

Diversos artículos de "La Nación", el ex-subprefecto de policía don Luis Manuel Rodríguez, y un editorial de "El Mercurio" de hoy, han planteado la duda ante la opinión pública sobre la bondad de la nueva ley de organización de las policías. Se ha dicho que la ley viene a consagrar una desigualdad entre las policías de provincias y las de Santiago y Valparaíso; que la nueva organización quita a los representantes del Ejecutivo facultades que les son necesarias para el desempeño de su misión constitucional; y, finalmente, que se han acumulado en el Director General tales facultades, que puede ello envolver un peligro en el futuro.

El espíritu público que anima a todas estas publicaciones las hacen acreedoras a todo respeto. Ello obliga a esta Dirección General a contribuir al estudio de la cuestión que se plantea, explicando cuál ha sido el origen y el alcance de cada una de las disposiciones discutidas y dando a la publicidad sus opiniones, a fin de que, iniciada así una tranquila discusión, pueda resolverse el problema en la forma que mejor consulte los intereses del país.

Antes de nada, la Dirección debe ocuparse de los cargos que se han formulado por creerse que la ley perjudica a la oficialidad de provincias en beneficio de la de Santiago y Valparaíso. La prensa ha publicado ya una circular de la Dirección en que se ha demostrado palpablemente que ningún funcionario policial de la República ha sido perjudicado por la nueva ley, y que, por el contrario, todos han obtenido mejoramiento económico. Fué una desgracia que, por su extensión, no pudieran ser publicados los cuadros comparativos que se acompañaron a esa circular, y en los que se demostraba numéricamente, tal acerto; pero esos cuadros fueron remitidos a los diarios de Santiago y a todas las policías del país y quienquiera puede comprobar la equidad con que se procedió.

Si los oficiales de Santiago y Valparaíso pueden quedar a la cabeza del escalafón, ello no obedece a una arbitrariedad, sino simplemente a la necesidad de que la organización general descanse en todos los grados en hombres preparados, seleccionados y educados en Escuelas Policiales, y con la unidad de conocimientos profesionales que hoy serán imprescindibles en el desempeño de la misión policial. Esto no quiere decir que en provincias no haya funcionarios competentes; pero desgraciadamente no son muchos y estos por sí solos, podrán muy luego hacer pesar en los ascensos sus cualidades recuperando el puesto que les correspondía.

Quedan, pues, sólo en pie, los argumentos que se hacen con el respeto al peligro de que exista en la República un funcionario con verdadero exceso de atribuciones, y relativos a la falta que harán a los intendentes y gobernadores las facultades directas que se les han quitado.

Lo primero, a juicio de esta Dirección, sólo puede basarse en una incompleta comprensión de la ley y en el desconocimiento de las trabas que los reglamentos ponen al ejercicio de dichas facultades. En efecto, las atribuciones de la Dirección General son, según el artículo 11 de la ley 4052: Organizar los servicios, distribuir el personal, proponer los funcionarios para los nombramientos, todo lo relacionado con los abastecimientos, la fiscalización económica del Cuerpo y la supervigilancia de las Escuelas de Policía.

¿Cuál de estas facultades es la extraordinaria? Ninguna. Son las mismas que antes tenían todos los Prefectos dentro de su jurisdicción y que con la unificación de las policías tienen que descansar en una sola mano, con evidente beneficio para la institución y para el país; la unidad de criterio en todos estos tópicos deberá traducirse en igual selección del personal, en preparación uniforme, en adopción simultánea de los métodos mejores, en exigencias iguales respecto al comportamiento, en control permanente y metódico. La policía encarará así su progreso en todas las ciudades de la República y las poblaciones solo podrán sacar de ello beneficios evidentes.

Se dice que todas estas facultades en una sola persona, pueden inducir al abuso, que un Director General, al mando de siete mil hombres, (en realidad son diez mil y tantos), sin que pueda constitucionalmente ser removido, puede hacer sentir en un momento dado su autoridad al Gobierno en perjuicio del correcto juego de las instituciones.

Pero en el hecho, esto no es así. Las facultades de la Dirección se ejercen directamente por los jefes de las cinco zonas en que está dividida la República; ellos son los verdaderos jefes, es cierto que en representación de la Dirección pero ésta sólo tiene en el hecho, la vigilancia superior y el derecho de fiscalización.

El peligro así, pues, se aminora mucho. Agréguese aún que según el Reglamento Orgánico, el ejercicio de todas las facultades de la Dirección, aún las de dictar instrucciones generales en forma de reglamentos internos, queda sujeto a la aprobación ministerial y hemos de convenir en que las tales facultades quedan sólo en el papel.

Por último, el Director General no es, a juicio de esta Dirección, un jefe de oficina que requiera para ser removido acuerdo del Senado. En primer lugar, por las propias disposiciones de la ley y del Reglamento Orgánico del Cuerpo que establecen que el nombramiento de Director depende de la sola voluntad del Presidente de la República y que la separación, destitución o simplemente remoción se efectuarán en la misma forma que el nombramiento; y en seguida, porque los jefes de fuerzas armadas, en una correcta inteligencia de la Constitución, no pueden ser considerados jefes de oficinas para la pauta del número 10 del artículo 73 de la Carta Fundamental. ¿Podría decirse, por ejemplo, que el Gobierno no puede mover al Comandante de Carabineros sin acuerdo del Senado? ¿Que sin el mismo acuerdo no podría mover al Jefe de una División? Tal teoría echaría por tierra todo nuestro régimen constitucional.

La policía es fuerza armada y sus empleados superiores no pueden acogerse a esa salvaguardia constitucional; pertenecen a una institución que se basa en la simple confianza del Ejecutivo y bastará la simple desconfianza para que quede inutilizado para continuar en sus puestos. Finalmente en el estado actual de cosas, este argumento carece de absoluta base y a lo más podría servir para incluir en el proyecto de nueva Constitución una regla que termine con estas dudas.

Queda solamente por dilucidar si podrá constituir un desequilibrio para la administración pública el haber quitado a los intendentes y gobernadores el mando directo de las Policías.

A primera facie, hay que reconocer que para el Estado mismo, para las funciones del Ejecutivo, la cuestión carece de interés. Sean los intendentes y gobernadores, sean los jefes policiales mismos, los que ejerzan esas funciones, para el Estado la cuestión es la misma; lo único que puede interesar a la colectividad es la forma en que ellas sean ejercidas más efectivas y eficazmente.

¿De qué naturaleza son esas funciones? A juicio de esta Dirección, ellas podrían reducirse a dos órdenes de ideas: las que se refieren a la mejor vigilancia de las poblaciones, a su mayor orden y seguridad, y las que se refieren a la tuición general que corresponde al Ejecutivo en todas las actividades públicas.

Respecto a las primeras, es indiscutible que a la colectividad le interesa que ellas sean ejercidas por la autoridad policial, que, unificada, podrá implantar un plan coordinado de mejoramiento de servicios en todo el país; que podrá lucha simultánea, conjunta y metódicamente contra la criminalidad, que en igual forma podrá abordar todos los problemas sociales. Por alto espíritu público que se pida a los intendentes y gobernadores, es imposible que esos tópicos sean resueltos por ellos sin consideración exclusiva a intereses locales, sin plan definido alguno.

Por lo que respecta al segundo orden de ideas, la nueva ley en nada modifica la situación antigua. Las policías quedan siempre subordinadas a los intendentes y gobernadores en todo lo que puedan contribuir a la labor que el Estado impone a esos funcionarios.

La ley dice claramente que no cesa la subordinación de las policías a los intendentes y gobernadores en todo aquello en que sea impuesta por leyes y reglamentos especiales; el Reglamento Orgánico de 29 de Setiembre último, aún más explícito, impone a los jefes de policía la obligación de dar cuenta a los jefes administrativos de cuanto hecho ocurra en sus departamentos, y les obliga a recibir de ellos instrucciones y programa de trabajo. La Dirección, por su parte, de acuerdo con el Ministerio, les ha notificado que en cualquier caso de conflicto deberán adoptar el temperamento que les indique el intendente o gobernador, sin perjuicio de que la Dirección General pueda consultar al Supremo Gobierno sobre la resolución definitiva.

Puede, pues, afirmarse categóricamente que los rozamientos entre autoridades no podrán producirse; pero si aún así se producen en el hecho, será llegado el caso de buscar una fórmula de solución, que la Dirección General será la primera en proponer en resguardo de los intereses de la colectividad.

Como se decía al principio de esta larga exposición, hay conveniencia pública en que esta cuestión sea discutida amplia y serenamente. Si bien es cierto que la nueva ley modifica sustancialmente un régimen de cosas establecido, que esta modificación afecta en cierta forma la situación de algunos funcionarios públicos, no lo es menos que hay evidencia de que la nueva ley consulte los intereses de la colectividad y que si se presentan puntos de duda no pueden resolverse con un espíritu de defensa de determinadas situaciones, si no con criterio recto y desapasionado y mirando sólo el interés público.

El Director General de Policías.

SOBRE LA INVERSION DE LOS FONDOS EROGADOS PARA LOS DAMNIFICADOS DE ATACAMA

I

"Santiago, Octubre 17 de 1924.

—Señor don Carlos Dávila.—Presente.

Mi muy estimado amigo:

Una publicación hecha en "La Nación" de hoy y que en parte se refiere a mí, como presidente de la Comisión Central de Socorros a los damnificados del Norte, me obliga a molestar su atención y a recordarle que, debido a su gentileza, publiqué en la edición de 30 de Mayo último del diario de su dirección, una exposición, que también se insertó en otros diarios, sobre la entrega de los fondos que estaban encargados a mi guarda, y que produjo en el público la más excelente impresión, ya que élla permitía apreciar minuciosamente el objeto de los diferentes jiros que se hicieron.

Creo del caso reproducir la parte pertinente de la nota que, junto con la exposición, envié al Ministro del Interior de aquel entonces, don Cornelio Saavedra, con fecha 28 de Mayo del año en curso.

En dicha nota decía:

"Estimo, señor Ministro, que ha llegado el momento de que yo rinda cuenta a US. del movimiento de los fondos que han estado a mi orden, operación que me será sumamente fácil, ya que todas las inversiones las he hecho con cheques jirados a la orden, borrando siempre las palabras "o al portador" de modo que queda perfectamente en claro la persona o institución que debe rendir cuenta de los dineros recibidos. Además, todos los jiros han sido autorizados por la Comisión Central".

"Antes de terminar, me permito rogar a US. se sirva solicitar, si lo tiene a bien, del Ministerio de Hacienda, un contador que examine los comprobantes que hay en la oficina, y que por su extensión sería imposible dar a la publicidad, e informe a US. muy especialmente, acerca de las personas o instituciones que debiendo rendir cuenta de los dineros percibidos no lo hayan hecho hasta la fecha".

Rendida mi cuenta en la forma que usted conoce, mi responsabilidad como administrador de los fondos puestos a mi guarda, cesaba, empezando desde ese momento la que afectaba a aquellas personas o instituciones llamadas a dar cuenta de los fondos percibidos.

La oficina ubicada en la calle de Morandé N.o 244, y que está a cargo de dos empleados, tiene un número considerable de comprobantes de inversiones hechas hasta hoy día, y que han estado siempre a la disposición de las personas que hayan querido examinarlos.

Por segunda vez, me dirigí hoy en la mañana al Supremo Gobierno, para rogarle la designación de la comisión que examine los libros llevados con toda prolijidad y que están al día, y las cuentas de inversión, llegadas hasta la fecha, de los dineros entregados, y a la vez autorizar a dicha comisión para que se traslade al Norte y pueda, en visita ocular, comprobar si las inversiones guardan relación con la realidad de las obras ejecutadas.

Conocido, como he dicho antes el objeto de cada egreso, ello permitiría a la comisión fiscalizar ampliamente su inversión.

La Excma. Junta de Gobierno y los señores Ministros presentes a la reunión de la mañana de hoy, estuvieron de acuerdo en acceder a mi reiterada petición y a la vez al deseo manifestado por mí, de que el mayor señor Marmaduke Grove formara parte de dicha comisión, como la persona más indicada para probar los cargos que anticipadamente ha hecho en la publicación a que aludí.

Agradeciendo a usted la publicación de esta carta, quedo de usted como su muy afectísimo amigo.

ISMAEL TOCORNAL.

II

"Santiago, Octubre 17 de 1924

—Señor don Carlos Dávila, Director de "La Nación".—Presente.

Muy señor mío:

Ha sido sorprendido el suscrito con una publicación aparecida en la edición de hoy de "La Nación", relativa a la inversión de los fondos puestos a disposición de la Comisión Central de Socorros a los damnificados del Norte, para acudir a las necesidades derivadas del terremoto de Noviembre de 1922 en las provincias de Atacama y Coquimbo.

En mi carácter de delegado de dicha Comisión, ha sido puesta a mi disposición cierta suma de esos fondos, y debo dejar bien establecido que de su inversión he enviado mensualmente a la oficina de Santiago, las planillas de gastos con los detalles completos y minuciosos de los trabajos que se ejecutan en el Norte.

En anterior ocasión, valiéndome de reportajes en la prensa de Santiago, de Copiapó y Vallenar, he hecho saber a los interesados en conocer esas cuentas, y al público en general, que los libros de contabilidad estaban en todo momento a su disposición con toda clase de detalles y comprobantes.

La oficina de la Comisión Central de Socorros tuvo también siempre a disposición del público los legajos de cuentas, que cada mes recibía de la Delegación, y es verdaderamente sensible que jamás nadie se acercara a conocer ningún dato de gastos ni ningún detalle de los trabajos que se efectuaban. En comunicación enviada con fecha 25 de Agosto del presente año al Alcalde de Copiapó le decía a este respecto lo siguiente: "La Delegación, como en anteriores ocasiones lo ha hecho saber notoria y reiteradamente, ha mantenido y sigue manteniendo abierta para el público su oficina y sus libros de contabilidad, para que la prensa tome allí sus datos informativos y puedan procurárselos, ampliamente, todos los que tengan interés en éllo.

Esto hace inexplicable que se hagan circular en cierto público especies verdaderamente absurdas y en muchos casos, por desgracia, calumniosas, que con algo de hidalguía y un poco de buena voluntad para procurarse informaciones en fuentes fidedignas se habrían evitado".

La Delegación se hizo cargo de los trabajos en el Norte en Junio del pasado año y, por consiguiente, nada tiene que hacer en lo referente a la inversión de fondos antes de esa fecha y desde el mes de Noviembre de 1922, que fueron puestos a disposición de las autoridades y Comitees Locales regionales.

No se me oculta que a pesar de haber sido construidas y reparadas en la Provincia de Atacama, por la Delegación, cerca de 600 casas, de las cuales doscientas fueron para gente pobre y cuatrocientas para propietarios a quienes la catástrofe había destruido sus habitaciones, además de las 475 viviendas provisionales para gente sin recurso mandadas construir por el Comité Local, no se me oculta, digo, que han quedado muchos descontentos. Invariablemente, la Delegación procedió a ordenar estas construcciones previa presentación de una solicitud por cada interesado, la que era informada por el Comité Local respectivo de cada departamento, y del cual el delegado no formaba parte. Muchos solicitantes no obtuvieron informes favorables de dichos comitees por estimarse eran personas con recursos para reedificar sus casas por su cuenta o que estaban en situación de acogerse a la ley Lyon. Otros nunca habían sido propietarios y exigían que se les donara una habitación. Todos estos formaban el grupo de descontentos y en sus protestas no les ha importado herir nombres ni lastimar reputaciones.

Otro grupo de [illegible] componen seguramente los que hubieran deseado disponer de influencias para obtener de la Delegación beneficios a que no eran acreedores.

Con especial satisfacción ha llegado a conocimiento del suscrito que el señor Ismael Tocornal ha acudido personalmente a la Excma. Junta de Gobierno, a solicitar la designación de una comisión de que formaría parte el mayor don Marmaduke Grove, persona que seguramente estará en condición de comprobar los denuncios que ha formulado.

Una vez que esta comisión sea designada, será muy grato para el delegado ponerse a disposición de élla, para que la revisión de cuentas no sólo se haga en la oficina de Santiago si no también en las del Norte en donde podrá apreciar en su conjunto y en sus detalles la labor realizada hasta la fecha.

Agradeciendo al señor Director la publicación de estas líneas, aprovecha la oportunidad para ofrecerse su más obsecuente y S. S.

ENRIQUE LARRAIN ALCALDE.

PELIGROS DE LA BLENORRAGIA MAL CUIDADA

La blenorragia puede ser aguda o crónica y puede ocasionar las más graves complicaciones. De ahí la necesidad de tratarla con sumo cuidado, y la medicación consiste en tomar de 8 a 12 cápsulas de **EUMICTINE** al día, en las comidas. De este modo se consigue un tratamiento completo recetado por todos los especialistas.

En las principales farmacias

EXIGIR EL NOMBRE EUMICTINE.

LINDO CHALET
EN
QUILPUE-RECREO
$ 600 mes, por la temporada de Verano, o $ 500 con contrato por u naño, se arrienda amobla- por un año, se arrienda amoblanatación, plantaciones frutales.
ENRIQUE LIHN .D.
1273 — HUERFANOS — 1273

MUEBLERIA
"COLON"
56 - BANDERA - 58
Grandes rebajas de precios
Nuevo y espléndido local

VENDO
HOTEL
EN BALNEARIO MUY CONCURRIDO. CONSTA DE 40 DORMITORIOS, COMEDOR PARA 100 PERSONAS. CONTRATO DE ARRENDAMIENTO LARGO PLAZO. FACILIDADES DE PAGO.
TAMBIEN SE PERMUTARIA POR PROPIEDAD EN SANTIAGO.
PRECIO: $ 40,000 ...
CARLOS OSSANDON B.
168.—BANDERA.—168
Casilla 1080.— Teléfono 1080

CORSETERIAS UNIDAS
"La Flor del Día"
SAN ANTONIO ESQ. DE MONEDA
CORSES "SEMI - FAJAS" Y FAJAS
Perfección, comodidad y gran baratura.
¡OJO! También extraordinaria liquidación de calzado fino.
"LA FLOR DEL DIA"
SAN ANTONIO 36, ESQ. MONEDA

¡Calzado Lacre!
Modelo "CRISANTA", de última moda a $ 28, encontrará usted en
PUENTE 716.
"EL CONDOR"
¡¡Permanentes, realizaciones de calzado fino!!

LINGUE
Se vende:
de 1|2x10, 3|4x10, 1x10, 1 1|2x10, 2x10, 3x10, 4x10, completamente seco.
DOMEYKO 2354

Panimávida
Cuidado con las falsificaciones

VENDO
FUNDO
de 60 cuadras de riego, con abundante agua, con viña en plena producción suelo de primera clase y 40 cuadras cerro, a pocos kilómetros de distancia de dos ferrocarriles, ubicado en la provincia de O'Higgins. Tiene deuda hipotecaria.
AGUSTINAS 1114-A

POR QUE SERA QUE LOS CIGARRILLOS
ROCAMBOR
SON LOS QUE SE VENDEN MAS EN EL CLUB DE LA UNION
O-18

ORDEN NUEVA Y EXCLUSIVA.
EN STO. DOMINGO
Entre Morandé y Amunátegui-Magnífica propiedad
Avaluada en $ 514,540 por la Caja Hipotecaria
3 Grandes Casas de Lujo con 1.100 M2.
VENDEMOS EN $ 380.000
La casa principal es una residencia de toda comodidad, muy bien tenida, con gran hall, amplias y cómodas galerías, hermosos salones, escritorio, biblioteca, fumoir, 6 a 7 dormitorios, 4 toilettes, gran comedor, 2 grandes patios, toda clase de dependencias, garage, etc., y las otras dos casas producen muy mal arrendadas $ 20.000 anuales y son también residencias cómodas, modernas y muy bien tenidas. Debe, $ 160.000 a la Caja Hipotecaria. Es una oportunidad que recomendamos muy especialmente.
ALEJANDRO GREENE CRUZAT
Sección Propiedades Urbanas
Oscar Greene Valverde & Jorge Guzmán Palacios
TEATINOS 86. — CASILLA 3722

Compro Fundo Grande
Entre Talca y Chillán
ESPECIALMENTE EN LA ZONA LONGAVI
De valor hasta de $ 2.500.000
PAGO AL CONTADO
NEGOCIO BIEN RAPIDO Y SEGURO
FIJANDO PRECIO COMERCIAL
Ofertas con datos completos y exactos a
ALEJANDRO GREENE CRUZAT
Sección Fundos
ALEJANDRO GREENE VALVERDE
Teatinos 86.— Casilla 3722

OFREZCO EN VENTA
EN CALLE DE COMPAÑIA, A UN PASO DE ALMIRANTE BARROSO
REGIA RESIDENCIA EN PERFECTO ESTADO. Consta de catorce piezas fuera dependencias, tres patios, luz eléctrica y gas. Mide 700 metros cuadrados de terreno, casi en su totalidad edificados.
PRECIO DE GRAN OCASION: $ 85,000
Miguel Fuenzalida B.
1061 – MONEDA – 1061

EL DESTINO

por SANTIAGO LABARCA L.

"Por otra parte, es sencillamente doloroso y desalentador para un hombre modesto, que si algún contingente ha ofrecido a su partido lo ha hecho con desinterés, con abnegación y resolución, encontrarse con apreciaciones injustas y ofensivas de parte de personas que nos merecen estimación y aprecio.." — (Párrafos de una carta).

Una conversación dió origen al artículo publicado en "Los Tiempos", de ayer por el Doctor López. Ese artículo motivó la carta de que copiamos el párrafo que nos sirve de epígrafe.

No siempre es posible conservar el total dominio de los nervios y, cuando, a cada paso que se da, se encuentra el mismo criterio para juzgar los hechos, cuando cada hombre parece obrar con el único fin de llevar al país a la bancarrota, es bien explicable que no se proceda siempre con una absoluta serenidad.

Tranquilo como un buen filósofo griego, de los tiempos de la decadencia, deseo exponer de nuevo mis ideas sobre los acontecimientos actuales y sus proyecciones para el futuro. Bien sé que cuanto diga será inútil como inútiles fueron las mil advertencias que en todos los tonos hice a los políticos cuando aún era tiempo de que se salvaran y salvaran a Chile. Y es eso lo que justamente me desespera.

Hay instantes en que la Fatalidad se materializa para mí. En que la siento tejer la malla en que deben ahogarse todas las conquistas liberales y democráticas de que nos enorgullecíamos hasta el 5 de Setiembre. En que me parece verla mover los hilos de los personajes que transformarán, en no mucho tiempo, la casi alegre pantomima que vivimos en una terrible tragedia.

Y no es ésta una situación de espíritu provocada en mí por los últimos acontecimientos. No. Hace ya largos meses publiqué un artículo con el título de "Ananke", la fatídica palabra griega, empleada porque sólo los autores de la vieja Grecia han logrado en sus tragedias hacer palpable a la Fatalidad, y a los personajes en simples muñecos movidos por ella.

Luchar, convencido de que se ucha contra el destino mismo, es a más honda tragedia que puede experimentar el espíritu humano! Qué de raro tiene entonces que o se logre conservar la calma en odos los instantes!

Veamos actuar a la Fatalidad.

Producido el movimiento militar, varios políticos se dedicaron a uscar el acuerdo de todos los artidos para oponer un solo frene civil a la acción de las fuerzas rmadas. Se trataba principalmene de formar un Gobierno fuerte ue pudiera responder a las necedades del momento. Los políticos unionistas expresaron que sólo a dimisión del Presidente de la epública podría permitirles acepar un pacto de esa especie. Inúles fueron todos los argumentos en contrario, inútil fué que muchos de los nuestros estuvieran dispuestos a firmar un pacto de honor comprometiéndose a constituir una nueva mayoría que realizara un plan bien meditado de Gobierno. El odio les impidió ver que todos los errores del Presidente de la República no se castigaban con la destrucción de la República misma.

De su lado los aliancistas, como necesaria reacción, declararon que no aceptarían jamás la dimisión del Primer Mandatario. Inútil fué hacerles ver que era imposible salvarlo. El amor los hizo perder la única posibilidad que existía de evitar el derrumbe de la República.

Se destruyeron todas las instituciones, se concentraron todos los poderes en unas pocas manos. Los problemas que debían resolverse eran sencillos. Pues bien, con la mejor de las intenciones esos hombres se han dedicado a dictar decretos leyes y decretos leyes sin ir en ningún instante al fondo mismo de los problemas que debían resolver por miedo a la opinión pública y a provocar críticas.

Mientras tanto, los políticos de uno y otro bando sólo se ocupan de insultarse, de dividirse hasta la odiosidad sin comprender que, si desean evitarle a Chile una tiranía que las circunstancias están preparando aún contra la voluntad de los hombres que la van a generar, debían unirse, abandonar viejas rencillas y reconstruir nuestra organización republicana.

Y todos lo hacen con la más sana intención del mundo. Yo veo a don Arturo Lyon Peña, correcto como un auténtico lord inglés permitir en su diario que se siga sembrando la división y el odio. Yo veo a mi distinguido amigo don Rafael Luis Gumucio, cuya bondad de alma preclamo muy en alto, porque mucho la estimo, colaborar con entusiasmo a esa obra de desconcierto. Yo veo a los aliancistas dedicados a perseguir en sus propias filas a hombres ni más malos ni mejores que la enorme mayoría y perder en esa ingrata tarea fuerzas que podrían ser mejor empleadas. Los veo preferir a la mediocridad que no ha hecho nada, al hombre de talento que es acusado de politiquero. Los veo marchar convencidos de que bastará cambiar a unos hombres por otros para que todo mejore. Veo que no pueden darse cuenta de que los que lleguen serán iguales que los anteriores, si no se cambian las circunstancias en que deben obrar. Los veo poner el grito en el cielo cuando se da el nombre de un político y se sostiene que es uno de los pocos capaces de salvar al país. Los veo aferrarse a las mismas situaciones antiguas, proceder con el mismo criterio con que antes procedieron.

Veo a los militares dispuestos a reorganizar este país. Los veo animados de los mejores propósitos, pero incapaces de comprender que necesitan abandonar todos los prejuicios y proceder en forma rápida y resuelta, en un sentido o en otro sentido. Porque los males crónicos son los que hacen verdadero daño, tanto a los organismos sociales como a los biológicos. Ellos deberían elegir entre una dictadura militar clara y franca y un Gobierno civil hecho por hombres capaces de dar una finalidad a la revolución por ellos hecha.

Pero los veo dudar, dudar siempre, incapaces de comprender que cada día que pasa es un nuevo peligro. Parecen no darse cuenta de que se aproxima una feroz crisis industrial que les traerá el cierre de muchas fábricas y el hambre en muchos hogares. Parecen no comprender que esa crisis traerá trastornos sociales, imposibles de definir ni en magnitud ni en importancia. Los vi aplaudir la expulsión de Schweitzer, porque era un peligro para la tranquilidad pública, pero los veo incapaces de comprender cómo va la fatalidad misma tejiendo las circunstancias que realmente provocarán los trastornos. Y contra ella de nada sirve el decreto ley que entrega a los Tribunales Militares el juicio de los delitos en contra de la seguridad interior del Estado. A la Fatalidad no se la vence con cuatro tiros.

Podría vencérsela. Podría lograrse triunfar del destino mismo. Pero para eso se necesita que todos los hombres abandonen sus viejos prejuicios, abandonen sus pasiones, sus pequeñeces y se dediquen a buscar una plataforma común que una en un sólo haz a todos los civiles de esta tierra, radicales y conservadores, demócratas y liberales, comunistas y anarquistas. Todos unidos podrían realizar fácilmente los propósitos de los militares de acuerdo con ellos mismos, por medio de los hombres realmente capaces de llevarlos a la práctica.

Por eso me desespero cuando veo que en las propias filas del Partido Radical, se sigue juzgando las cosas con el mismo criterio de antaño, exsacerbado por el descalabro. Lo que necesitamos no es destruir a los pecadores, lo que necesitamos es descubrir al justo que pueda salvar a Chile.

S. L. L.

CARTA ABIERTA A SANTIAGO LABARCA

por FERNANDO SANTIVAN

Estimado correligionario y amigo:

Hasta hoy hemos observado n interés y simpatía las actividades desarrolladas por usted an el movimiento militar que tuvo omo consecuencia la caída del gimen constitucional imperante. La desorientación producida en seno de los partidos por un ontecimiento inesperado, la fal de contacto entre los actores el naufragio, y el hecho de ser sted uno de los pocos individuos nuestra colectividad política e ha levantado la voz en púico para juzgar los hechos reentes, justifica de sobra que lo nsideremos como un ejecutor sible de nuestro pensamiento y nuestras aspiraciones.

No le extrañará a usted, por lo nto, que cualquiera de sus vacilaciones, el menor de sus errores, s preocupe y haga que sintaos el deseo de pedir a usted un clarecimiento.

Dentro de pocos días el radicamo celebrará una gran convenón. Es seguro que deberá trarse en esta asamblea de la reornización del partido, y han de esentarse dos caminos que se eputarán la opinión de los conncionales: I.—O se emprende la odificación interna de nuestro ganismo conservando todos los ementos actuales; o II.— Se prode a eliminar de los puestos digentes a los malos elementos e hasta hoy han imperado, sin rjuicio de realizar también cambio de nuestras directrices líticas.

Hasta hace poco usted, y con ted gran parte de los políticos litantes y la inmensa mayoría l radicalismo, sentía ansias de novación purificadora. Deseábas volver a la primitiva pureza nuestros ide es, a la organión férrea que le imprimieron patriarcas, al sacrificio de los intereses personales en aras del triunfo de las aspiraciones comunes. No veíamos una posibilidad de reorganización sin el aventamiento de la cizaña que hizo degenerar el trigo limpio de nuestras primeras cosechas espirituales.

Lo dijo usted con palabras de fuego en asambleas, en el Parlamento y en la Junta Central de nuestro partido. Lo repitió a raíz del triunfo de la Alianza en Chillán. Profetizó usted la caída del régimen por culpa de los hombres que componían los grupos gobernantes.

Comprenderá, sin duda, que hoy nos hallamos perplejos al verlo preconizar ideas enteramente opuestas.

En un reciente artículo publicado en "La Nación" asegura usted que los políticos, aún aquellos que cometieron toda clase de errores, son los únicos capacitados para dirigir con éxito la República en el momento actual, mejor que los técnicos, mejor que cualquier elemento nuevo que se pueda incorporar al gobierno.

Podríamos creer que usted no se ha expresado bien, o lo ha hecho en forma incompleta, si no supiéramos que ha dicho en conversaciones íntimas de correligionarios, y en la propia asamblea de Santiago, que no es conveniente tocar a los hombres que actuaron en el pasado régimen, que no cree necesario llamarlos a rendir cuenta de sus actos, que es mejor que sean ellos quienes vuelvan a tomar la responsabilidad del partido una vez que se normalice la situación, que, por fin, no cree necesario una depuración y renovación de nuestras filas, porque, según usted, los hombres no son buenos ni malos, sino hijos de las circunstancias.

Creemos en la sinceridad de sus palabras. Lo hemos tenido siempre por uno de los políticos honrados, inteligentes y dignos del favor públicos. Juntos con nosotros, hay muchos que tienen fe en su juicio de director de acontecimientos. Por eso necesitamos que nos muestre el hilo invisible que une sus pensamientos, prestándoles solidez y continuidad.

Si usted nos convenció que no debemos creer en la mayoría de los hombres que formaron nuestra representación en el pasado Congreso, si los señaló como ineptos e inmorales, ¿cómo seguirlo en la última evolución de sus ideas?

Nos creemos casi en la obligación de defenderlo a usted de sí mismo. Si piensa que el mal régimen corrompió a los hombres, ¿será posible imaginar que usted sólo pudo permanecer inmaculado en medio de la podredumbre ambiente? ¿No será preciso asegurar, más bien, que el mal régimen y los hombres maleantes, fueron la causa de la hecatombe y que se hace necesario cambiar a uno y a otros? ¿No es justo que los buenos políticos, los buenos hombres del pasado y del presente, sean los que, libres del baldón nivelador, cooperen a la buena marcha del Gobierno?

Los que nos acercamos al partido en los momentos tristes, no sin haberlo acompañado de lejos, en sus días de triunfo, sin tomar participación en sus festines, necesitamos saber las causas de su caída, y cuáles son los verdaderos culpables de ella. Será la única manera como podríamos prestarle mañana nuestro apoyo modesto.

Usted puede ser nuestro Mentor y creo que tenemos derecho para exigirle una respuesta clara y concreta.

F. S.

PUNTUALIZANDO SITUACIONES

por ISMAEL EDWARDS MATTE

Con motivo de un artículo que tié "Cuestión de criterios", en el e yo no nombraba a nadie y en que solamente decía que lo que era bueno en Parral no era me en Mulchén, el señor don Onofre vera—cuya amable visita he reido ayer en mi casa—publica un ículo en el que me pide que punlice mis cargos.

Vuelvo a insistir en que no he nbrado a nadie.

Pero consecuente con mis procenientos de siempre, no tengo inveniente en decir por la prensa señ. Rivera, lo mismo que de abra le expresé ayer.

Vaya el señor Gobernador de Pa l a la Moneda.

Suba las escaleras de piedra del nisterio de lo Interior, y pídale Sub-Secretario señor Vidaurre—al señor Vigo na—que le muesla carpeta que a él, como funnario, se refiere.

Verá así el señor Rivera, que no capricho mío el hacerle cargos la forma como se ha desempeo al frente de la Gobernación de ral

Es, posiblemente, su superior jeqúico, el Intendente de Linares, en se los hace.

Ahora bien: yo en mi artículo redaba lo que había prometido el bierno

Decía que se había ofrecido a los endentes, la facultad de elegir a colaboradores, y volvía a insisen algo que, a mi juicio,—y me gino que conforme al juicio de os,—es evidente: que lo que es malo en Parral no puede ser bueno en Mulchén.

Afronte, pues, virilmente el señor Rivera, su situación.

Encárese con los que le formulan cargos

No acepte traslados que, sin previa desvirtuación de lo que se ha dicho, aparecerían más que como un simple cambio, como una confesión o una fuga.

El señor Rivera—así me pareció ayer cuando conversé con él—está seguro de la corrección de sus procederes.

Bien.

Defiéndase entonces con entereza, y no las embista conmigo, sino con los que han seguido de cerca su actuación funcionaria, y algunos de los cuales son los que hasta la Moneda han hecho llegar quejas en contra de él.

Por otra parte, quiero insistir en que algún amigo suyo—el señor D. Daniel Espejo—le ha hecho un flaco servicio al aparecer pidiendo, en cierto modo, clemencia, discreción, silencio, alrededor de sus posibles culpas.

Ya sabe, pues, el señor Rivera lo que le corresponde hacer.

Por mi parte no temo que se me apliquen calificativos que en algún momento puedan llegar a ofenderme.

Cuando un alto funcionario—hoy con licencia: va en viaje a Europa—me calificó del modo más grosero que pudo, en vez de ofenderme, me produjo una espontánea hilaridad.

Debo ocuparme también acerca de algo que se publica en la 3.a edición de anteayer de "Los Tiempos".

El señor Alberto Rosselot, mi amigo, ex-Intendente interino de Cautín, dice que es errónea la información que yo he dado en el sentido de que él haya sido en alguna oportunidad, favorecido con telegramas del ex-Presidente, que se relacionaran con la candidatura a diputado por Temuco de Aquiles Vergara Vicuña.

Sobre ese punto yo no puedo pronunciarme.

Debo recordar, sin embargo, que en la Comisión Conservadora, el ex-Ministro señor don Domingo Durán, sostuvo, sin que por ello mintiera, que él no había recibido el telegrama presidencial en que se le insinuaba la idea de acabar "de una vez" conmigo y con mis molestas campañas.

En todo caso, la incertidumbre va a ser de cortísima duración.

El Gobierno, dentro de muy breve plazo, va a entregar a la prensa el legajo de telegramas originales, cuya copia yo poseo, y a uno de los cuales me he referido cuando hablé del telegrama que dije que el ex-Presidente había dirigido a Temuco, también, en la ocasión recordada.

Será, pues, todo esto, cuestión de un poco de paciencia.

Hemos tenido tanta, que un pequeño esfuerzo más, no ha de parecernos un sacrificio extremoso.

I. E. M.

IVORCIO
CON DISOLUCION de VINCULO
MALO

DIVORCIO
SIN DISOLUCION DE VINCULO
PESIMO

DIVORCIO
CIGARRILLOS TRIGO DE $ 0.45
¡MACANUDO!

Designación de Gobernadores

Santiago, 17 de Octubre de 1924.—Señor Director de "La Nación".—Presente.— Señor de mi consideración muy distinguida: "El Diario Ilustrado" publica en uno de sus últimos números, un artículo en que formula cargos al señor Ministro del Interior en lo relativo a la designación de los gobernadores departamentales, y aludiéndome a mí en el mismo artículo, expresa que yo no puedo ser nombrado para desempeñar uno de esos puestos administrativos, porque "fuí el delegado del Gobierno que el Ministro don Guillermo Labarca mandó el 2 de Marzo para intervenir en el departamento de Cachapoal", y porque "apadrina al señor Meza don Carlos Briones Luco".

Concurrí ayer a la imprenta de "El Diario Ilustrado" para aclarar debidamente los conceptos de esa información, que estimo tendenciosa, y como hoy no ha publicado la explicación que solicité y que acogieron dos de sus redactores, me atrevo a pedir a usted que quiera insertar en "La Nación" las presentes líneas.

En Marzo último, el Supremo Gobierno había autorizado a los Intendentes y gobernadores, para nombrar delegados para presidir las elecciones en las comunas de su jurisdicción, y en uso de esa atribución el Intendente de la provincia me designó para la comuna de Contaulco. No es efectivo, en consecuencia que interviniera en mi nombramiento el Ministro señor Labarca.

Era sabido que los ánimos estaban muy exaltados en Contaulco, y se temía con fundamento, que se perturbara el orden. Con el Intendente de aquella época me liga una sincera amistad desde los años del colegio; conoce bien mi temperamento y mis condiciones de carácter sabe que soy propietario en la comuna de Contaulco y que cuento en ella con hondas afecciones y me impartió instrucciones precisas en el sentido de dar garantías a todos los partidos, y de resguardar a todo trance el orden público, para lo cual puso a mi disposición quince carabineros.

Antes de instalar las mesas, reuní a algunos dirigentes de los dos bandos; les hice conocer las instrucciones que llevaba. Unos y otros se ofrecieron respeto mutuo, y, en efecto, la elección transcurrió sin atropellos, sin violencias, sin un solo incidente digno de mención; los escrutinios se hicieron en armonía a miembros de la Unión Nacional, y en el momento de extender las actas nadie hizo ni una sola observación sobre el comportamiento del delegado. Debo agregar que los cinco vocales de cada una de las mesas eran miembros de la Unión Nacional, y que los candidatos de esa combinación política obtuvieron ciento y tantos votantes sobre el candidato de la Alianza.

La aseveración de que el señor Briones Luco apadrina mi candidatura a la Gobernación de Cachapoal, es enteramente falsa.

Cuando vacó la Gobernación por renuncia del señor Videla en Mayo próximo pasado, numerosos vecinos del departamento, inclusos algunos hacendados, pidieron con empeño mi nombramiento, y él no pudo llevarse a efecto precisamente porque don Carlos Briones Luco, que influía en la designación de empleados de la provincia, no me aceptó por no figurar yo en el registro del Partido Radical. Y si no me apadrinó entonces, en circunstancias en que tenía influjo y valimiento por su íntima amistad con el Presidente de la República, ¿me querría servir de padrino en la situación actual?....

Por otra parte si el señor Ministro del Interior, don Alcibíades Roldán, hubiera dado mi nombre entre los de algunas personas que tienen condiciones para desempeñar el modesto cargo de Gobernador de departamento, no habría necesitado para ello del influjo de nadie, puesto que tuvo oportunidad de conocer mi laboriosidad y mi espíritu de trabajo en el Consejo de Gobierno Local de que él era miembro, y cuya Secretaría serví durante cinco largos años.

Ahora bien, señor Director. Si este movimiento militar efectuado con tan buenos propósitos de bien público, tiene, según parece entenderlo "El Diario Ilustrado" el objeto de entregar los puestos de la Administración a los conservadores yo estoy imposibilitado para obtener ningún cargo público porque, lo confieso francamente, no soy miembro del Partido Conservador, ni estoy inscrito a ningún partido político.

Agradezco a usted la hospitalidad de las columnas del diario que dirige, y me es grato ofrecerme su servidor afmo.

LUIS ALBERTO MESA TORRES.

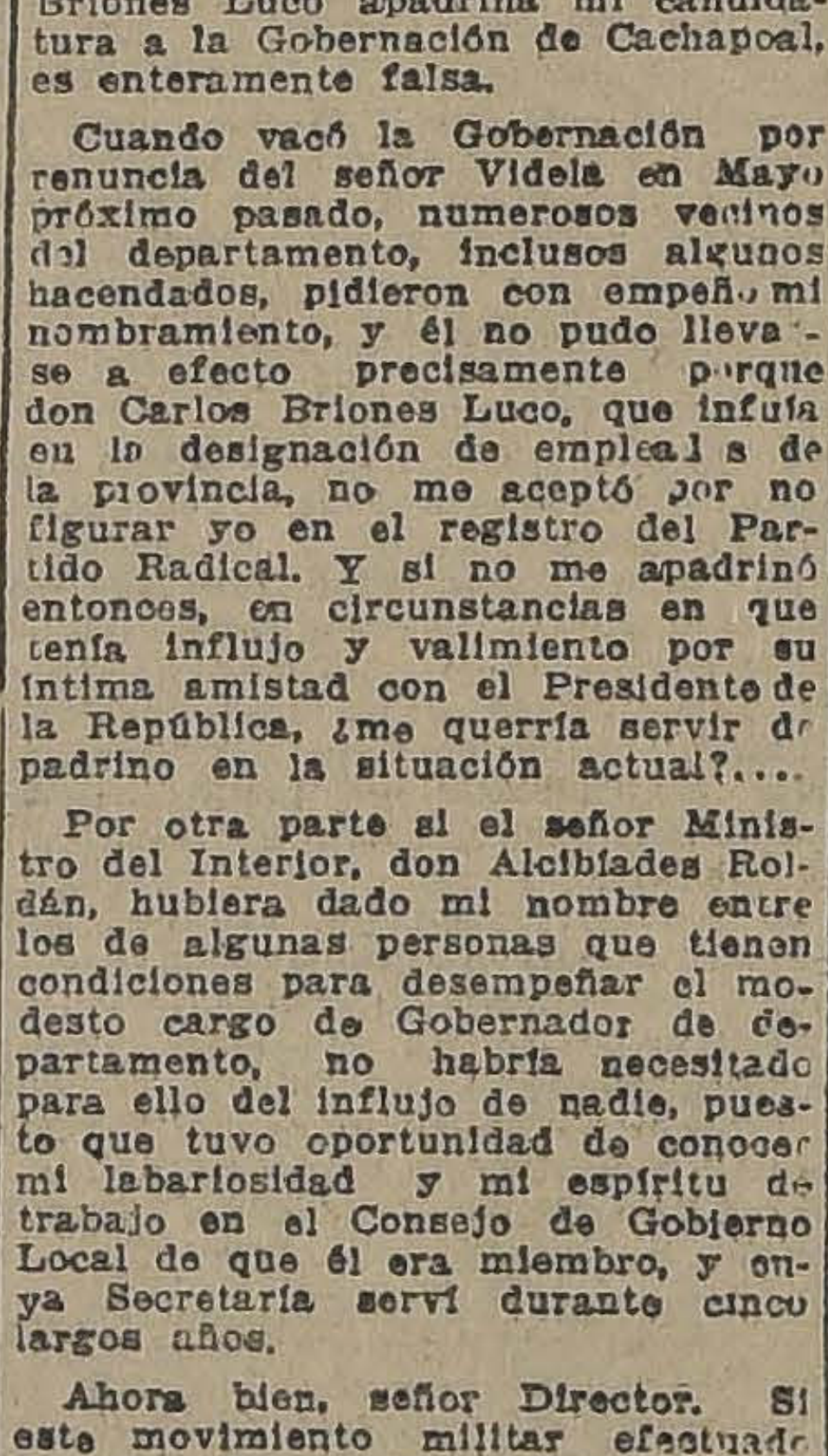

THE MONARCH
ES EL REY DE LOS CIGARRILLOS HABANOS
$ 1.20 CAJETILLA

BORAXOL
EL REY de los jabones

RAULI Y LINGUE
mach. 1x2 1/2, a $ 0.70 cada uno.
BARRACA
LA REPUBLICA
Domeyko 2354 — Teléfono 132

SALFEN
Agua Purgante Mineral

CRITICAS AL MOMENTO

por el Comandante L. ALFREDO ARENAS.

Vamos a la obra. — La nueva Ley Electoral.

El verdadero peligro del instante angustioso en que vivimos, es la desorientación absoluta de individuos y colectividades. Sólo se escuchan fórmulas vagas, declaraciones pomposas, sanos y nebulosos propósitos de bien público que no se traducen en nada, que no se transforman en realidades.

Se vive especulando ideológicamente, como en los buenos tiempos de los políticos, sin que se descubra hasta el instante los hombres capaces de realizar esos anhelos de mejoramiento que todos sienten y que nadie concibe concretar.

Los artículos que publicaremos serán un modesto aporte a ese estudio que deberían emprender todos los hombres que deseen sinceramente salvar a Chile. — S. L. L. — ("La Nación" del 11 de Octubre).

Nuestra clarinada de soldado, llamando a la acción positiva de la reconstrucción nacional, ha encontrado eco en el luchador incansable de las ideas, Santiago Labarca.

Aguardamos con vivo interés los artículos que ofrece como aporte al estudio que deberían emprender todos los que deseen sinceramente salvar a Chile.

Sirva ello de ejemplo a tanto florido escritor de nuestra prensa, que a fuerza de derrochar su galano estilo en largos años de estériles discusiones de ideas y principios vagos e indeterminados, han llegado a transformarse en boxeadores de frases que a nada real ni positivo conducen.

Puede tener fe el señor Labarca, que su valioso concurso no caerá en el decepcionante vacío de la desorientación absoluta de individuos y colectividades a que hace referencia.

Existe una Junta de Gobierno y tras de ella hombres de acción, unidos por un solo pensamiento: "Salvar a la Patria", y cuyas actividades se orientan en un programa completo y definido, y cuya labor se desarrolla dentro del máximum de rapidez que su complejidad permite.

Puede también estar cierto que conscientes del deber que se han impuesto, jamás pondrán en peligro el éxito de las reformas en que están empeñados, por acoger la acción demoledora de esa literatura que él condena y que ha detenido durante treinta años el progreso de la República.

Nuestra Excma. Junta de Gobierno, lleva el manejo de un tren muy pesado, que debe conducirlo por fuerte gradiente a la estación de término: "El fiel cumplimiento del programa de las instituciones armadas que todo el país aplaudió". Si forza la máquina, se romperán los eslabones que unen el convoy y todo el esfuerzo será perdido.

Iniciamos nuestra colaboración positiva, sin pretensiones de ningún género, solicitando su crítica.

A.—CUESTION ELECTORAL

Modificación del sistema vigente para las próximas inscripciones electorales

Para mayor facilidad seguiremos el orden de la ley vigente, exponiendo las modificaciones que estimamos convenientes, y sus fundamentos.

1.—La inscripción electoral debe ser obligatoria.

El deber más sagrado de todo ciudadano es contribuir con su voto a la elección del Gobierno que debe regir los destinos del país.

La política de la abstención, es funesta; reduce el concurso de los elementos sanos a la generación de los Poderes Públicos.

2.—La inscripción electoral debe ser permanente.

Si la ley exige la inscripción inmediata del recién nacido, para registrar sus derechos patrimoniales y de familia, con cuanta mayor razón debe facilitarla y exigirla para el ejercicio del derecho electoral, más amplio y de mayor trascendencia que el restringido derecho patrimonial y de familia, por mirar a los destinos de toda la colectividad que constituye la nación.

Evita también la máquina infernal de las pasiones e intereses de la politiquería que se mueve a gran presión cuando las inscripciones se limitan a ciertos días.

3.—Debe permitirse la inscripción sólo a los individuos conscientes y capacitados para los fines que se persiguen con el acto electoral.

Nada tenemos que observar a las exigencias que establece al respecto nuestra ley. El espíritu democrático no puede llegar más allá de reducir las exigencias intelectuales de un ciudadano que quiere intervenir en los destinos del país a "saber leer y escribir". Siendo esto una base esencial, debe establecerse enérgica sanción para que sea cumplida, y no se burle como hasta hoy, permitiendo la inscripción a pésimos dibujantes de una mala firma.

Proponemos, al efecto, establecer una pena de sesenta días de prisión, inconmutable, al funcionario o miembro de la Junta Inscriptora que hubiere autorizado la inscripción de un ciudadano que no sepa leer ni escribir. La reclamación correspondiente sería fallada breve y sumariamente, previo dictamento de la Junta Comunal de Instrucción Primaria después de examinar al interesado.

4.—¿Quién debe hacer la inscripción?

Es aquí donde creemos debe introducirse la más radical reforma.

El sistema actual, entrega a la clase privilegiada de la fortuna, representada por la Junta de Mayores Contribuyentes, la generación del Poder Electoral.

Esto es francamente anti-democrático e inconciliable con la evolución social operada después de la guerra europea, que tiende a hacer desaparecer los restos de privilegios de clase existentes.

Se dirá que es lógico que el derecho de intervenir en los destinos del país esté en relación con los intereses que aportamos a su progreso; pero, no debe olvidarse que no sólo la fortuna es factor de progreso. El factor principal es la justa armonía del capital y el trabajo y es lógico que los representantes de uno y otro intervengan en la generación del poder electoral que ha de dar el gobierno llamado a establecer dicha armonía.

Además, en la práctica, el sistema de las Juntas de Mayores Contribuyentes, se ha prestado a los más deleznables abusos. Todos sabemos que dichas Juntas, sólo inscriben a los que comulgan con las ideas políticas de la mayoría de sus miembros. Frescos están los vergonzosos pactos, hechos públicos en la prensa en que las Juntas como gran concesión permitían la inscripción a sólo un 10 o 20 por ciento de correligionarios de la minoría. ¿Es esto una inscripción electoral? ¿Puede un país y un Gobierno honrado tolerarlo por más tiempo? No! Jamás! Si el servilismo político y de degeneración consiguiente habían postrado las energías del alma nacional hasta subyugarla y reducirla a la impotencia, hoy, que las instituciones armadas han roto las cadenas de las libertades públicas, podrá erguirse con la majestad del derecho y de la libertad.

¿Cómo garantizarle?

Aunque el objetivo es uno, hay dos situaciones diversas que ana lizar.

Es una, la necesidad de no retardar más de lo estrictamente necesario la organización de los poderes constitucionales que han de regir al país; y la otra, se refiere al régimen normal.

Como la implantación de un cambio radical al sistema criticado requiere mayor tiempo que el que imponen las circunstancias, podrían armonizarse las ideas demo cráticas que hemos sustentado con la forma del sistema vigente designando Juntas Inscriptoras en que estuvieran representadas por iguales partes las seis categorías de contribuyentes que fija la ley 3996 del 2 de Enero del presente año (Ley sobre impuesto y contribuciones a la renta). Es decir desde el más modesto ciudadano que contribuye a los gastos del Estado hasta el más acaudalado hijo de la fortuna.

La elección de esta Junta podría hacerse por sorteo, según el Rol de contribuyentes de cada categoría.

Completamente indispensable para que estas Juntas no cayeran en los vicios de las de Mayores Contribuyentes, sería establecer la responsabilidad personal de sus miembros, con pena de 60 a 1 días de prisión inconmutables, según la gravedad de la infracción a los deberes que les impone la Ley Electoral y sobre los cuales trataremos en los próximos artículos.

Un cuerpo de leyes que no consulte serias sanciones para sus infractores, no merece el tiempo ni el gasto de su impresión. Si aceptamos que la regeneración del país dependerá del honrado y fiel cumplimiento de sus leyes, las sanciones por fuertes que sean, solo llevarán intranquilidad a los viciosos incorregibles de la politiquería, el vicio más corruptor de las naciones.

Seguiremos en nuestro próximo artículo con el sistema legal que en nuestro concepto debe adoptarse para el régimen normal, a fin de simplificar las inscripciones permanentes y excluirlas de las sorpresas partidaristas de que es susceptible todo sistema de Juntas.

Antes de terminar, debo expresar a los señores que se han dignado honrarme con sus cartas referentes a mis artículos, y que en su inmensa mayoría expresan que la opinión pública se creería suficientemente garantida si los actos electorales fueran presididos o fiscalizados por oficiales, me permito darles a conocer los siguientes números:

Las inscripciones deben hacerse en cada subdelegación.

El país está hoy dividido en 897 subdelegaciones; y como para hacer viables tanto la inscripción como la emisión de sufragios cada subdelegación se divide para estos actos en secciones no mayores de 200 electores, revisando el censo de ellas, arroja un total de 1.434 secciones, que requieren otras tantas mesas, número muy superior al total de todos los jefes y oficiales del Ejército.

A. A. A.

EN EL CONGRESO DEL NIÑO

por FRANCISCO HUNEEUS

¿El asilo o el ambiente familiar para el menor abandonado?

Bajo estos títulos el Dr. H. Lea Plaza publica ayer un artículo del cual debo hacerme cargo.

Dice el señor Lea Plaza:

"Don Francisco Huneeus, en términos elocuentes y con el apasionamiento que despiertan las iniciativas a cuyo servicio se ha puesto todo un entusiasmo generoso, hizo una brillante defensa del asilo, mostrándolo como el único recomendable, y dijo sentirse alarmado por el solo hecho de que se insinuara que estos niños pudieran ser enviados al seno de hogares extraños. De acuerdo con mis convicciones opuestas al respecto traté de rebatir las ideas enunciadas y manifestó sentirme también alarmado, pero con una alarma opuesta, es decir, alarmado de que el Congreso auspiciara el asilo contra el ambiente familiar, colocándose de este modo fuera de los principios más elementales, inamoviblemente sentados ya a este respecto".

Antes de todo, y después de agradecer las expresiones que a mí se refieren, conviene establecer que en manera alguna están reñidos el concepto del asilo con el ambiente familiar; lejos de existir oposición entre ambas ideas, ellas se complementan. Debe dotarse al asilo de los requisitos que lo habiliten para procurarle dicho ambiente familiar.

Diré, en seguida, que la alarma que advirtió en mis palabras el doctor Lea Plaza, no fué hija del temor a que el niño pueda ser enviado al seno de un hogar extraño, sino por el efecto que la crítica al asilo puede producir en el ánimo del público, de cuya generosidad necesita.

¿Ha pensado el señor Lea Plaza en la suerte que podrían correr esos mil niños que viven, se instruyen y se educan en la Casa de la Protectora, si el público prestara acogida a las ideas expresadas por él?

He sostenido siempre que debe procurarse por todos los medios posibles asistir al niño en su propio hogar; sostengo con igual firmeza que la agregación del niño al hogar extraño, si bien puede dar resultado en casos muy calificados que son de excepción, como base de protección al niño abandonado, es inaceptable.

En la hipótesis de que nuestra familia contara con hogar, es decir, con casa decorosa y con personal educado, hay algo que los propiciadores de la tesis que contradigo, jamás podrán alterar: las relaciones de la sangre y los afectos de los padres para sus hijos y de los hijos para sus padres.

Este hecho produce como efecto necesario e inevitable que el niño allegado, en vez de disfrutar de las tibiezas de ese ambiente idealizado del hogar, sufra día a día, noche a noche, hora a hora la sensación de la desigualdad entre el hijo de ese hogar y él, hijo de la desventura; y a fuerza de paladear así gota a gota esa desigualdad expiran en él toda suerte de ilusiones, esperanzas y halagos; por poco inteligente que fuera y por poca alma que tuviera ese niño en vez de aspirar el ambiente familiar, aspirará la conciencia de su desgracia.

¿Quién sufrirá las cargas de la casa? ¿Contra quién irán las expresiones de malhumor de los padres? ¿quién tendrá siempre la culpa en las desavenencias entre los niños y en los platos que se rompan?...

Y todavía, cuando en el niño que hubiera tenido la suerte de no haber sufrido lo anterior empiecen a revelarse los instintos ¿habría madres tan ingenuas o tan inadvertidas que quisieran tener a sus hijos en vida común con otros extraños de distinto sexo?...

¿Habrá quién lealmente crea que la madre podrá prodigar igual tratamiento y distribuir sus afectos y sus cuidados también por igual entre el hijo y el niño extraño?...

No; y es evidente, en cambio, que por poca que fuere la inteligencia, por tarda que fuere el alma de ese niño, él aspirará, antes que el ambiente familiar, la conciencia de su desgracia.

Por eso dije en una de las sesiones que esta solución, que importa cierta falsificación del hogar, llevaba consigo aparejadas grandes e ignoradas crueldades.

Entiéndase por hogar la casa en que vive la familia, y su ambiente lo forma la intimidad, la comunión de los hijos con los padres, los afectos, las ternuras, las abnegaciones que nacen de la misma sangre. Este ambiente es exclusivo para la familia y la presencia del extraño amortigua o lo perturba.

¿Para qué considerar el aspecto económico de esta curiosa solución? para qué detenerse a examinar la imposibilidad de ejercer la vigilancia necesaria sobre los dueños de casas a los cuales esas criaturas fueran entregadas? ¿Cómo saber si la remuneración dada para el sostenimiento del niño abandonado se emplea en él...? Dice el doctor Lea Plaza que él recorrió muchos kilómetros en Alemania, que vió muchos casos de familias que tenían niños allegados y que no oyó quejas de éstos. ¿Tendrían conciencia para darla? y al tenerla, podrían hacerlo en presencia de sus tutores?

Es de sentir que el doctor, que con tanto interés visitó aquellos hogares alemanes, no nos haya dispensado el honor de su visita a la Protectora de la Infancia.

Habría podido acreditar que la mortalidad ha sido inferior a 7 o en los últimos nueve años y podría allí mirar cara a cara a los niños y leer en su semblante y en sus ojos si viven tristes o felices.

He invitado y vuelto a invitar a las personas que en esta materia se interesen, a que visiten la Casa de la Protectora: encontrarán las puertas abiertas a todas sus indagaciones y podrán cerciorarse que en esa casa, no se cultiva pasto de cárceles, como ha llegado a decirse con ignorancia o inconciencia detestables.

También deploro que al citarse mi opinión no hayan sido recordadas otras más autorizadas que la mía, la de los dignísimos delegados de Argentina y del Brasil que terciaron en ese debate y que condenaron con palabra elocuente, enérgica y decidida, la tesis de allegar al niño al hogar extraño y que con ellos tengo el honor de impugnar.

F. H.

DENTISTA

Recién recibido necesita para atender una oficina con bastante clientela, bien acreditada, por ausentarme a Estados Unidos. Me comprometo a seguir con él como ayudante o socio a mi regreso. Dirigir cartas al señor Oscar Avendaño. Casa de Consignaciones. Avenida Francia, entre Victoria e Independencia.

DISCOS DE BAILE
DE DOBLE FAZ
ULTIMAS NOVEDADES DESDE
$ 12 C|U.
— RECIBIO —
CESAR RAU
AHUMADA 31
La casa abre los Sábados todo el día.

LA RECEPCION DE HOY.

Señorita Cora Mayers G., que esta tarde ofrecerá una recepción en su residencia de la calle Ahumada, en honor de los delegados al Congreso del Niño

EN HONOR DEL INTENDENTE DE TACNA.—Esta noche será servido en los comedores del Club de La Unión, el banquete con que los amigos del Intendente de Tacna, don Luis Barceló Lira, lo despiden con motivo de su regreso a Arica.

PARTE. — Circula el siguiente parte:

"Alberto Silva Adriazola participa a usted su matrimonio con la señorita Lina Vodnizza Antunović, que se efectuará el 26 del presente mes en Quilpué".

¡Encantadora! dice siempre el espejo cuando usa Vd. los POLVOS del HAREM

MATRIMONIOS. — Ayer fué bendecido en casa de la novia por el Pbro. señor Becerra el matrimonio de la señorita Alicia Boloña con el señor Alfonso Jara. Fueron patrinos en la ceremonia religiosa por parte de la novia don Nicanor Boloña y don Nicasio Ramírez y por parte del novio don Enrique Jara y don Eduardo Gallardo.

DON JOAQUIN ECHENIQUE —En la combinación transandina de esta tarde, se dirige a Buenos Aires el señor Joaquín Echenique Gandarillas, acompañado de su esposa, la señora Margarita Sanfuentes de Echenique y de la señorita María Luisa Echenique Undurraga.

NACIMIENTOS.—Ha venido al mundo una hijita del doctor don José Luis Bisquertt y de la señora María Solís de Bisquertt.

—Ha nacido Carmen Errázuriz Edwards, hija del señor Maximiano Errázuriz Valdés y de la señora Rosario Edwards de Errázuriz.

OCASION

MONEDA CERCA BARROSO
Vendemos buena casa dos pisos independientes, $ 115,000. Deuda hipotecaria.
JARAMILLO Y OVALLE
AGUSTINAS 1217

BOTELLERIA FAMILIAR
Ventas por mayor y menor.
Licores y Jarabes.
COMPANIA 1033

NECESITO
Pieza sin muebles con pensión, en casa de familia honorable, sin pensionistas, en barrio central.
Dirigirse a
E. B. — BANDERA 160
0-18

ESPUMILLAS
de todas calidades y de las mejores clases y elaboradas por la FABRICA CHILENA DE SEDERIAS, venden las mejores tiendas.

Exposición Internacional del Niño
ENTRADA GRATUITA: 9-11 Y 2-5
BIBLIOTECA NACIONAL (EDIFICIO NUEVO)
0-19

RESTAURANT DEL CERRO SANTA LUCIA
FIESTAS de la PRIMAVERA
... ... GRANDES BAILES DE FANTASIA. ¡TODOS A BAILAR!
EN LA HERMOSA Y AMPLIA TERRAZA QUE POSEE ESTE ESTABLECIMIENTO, SE
—EFECTUARA HOY—
—DE 4 A 8— TE-DANZANT Precios corrientes. Estas reuniones son amenizadas por el JAZZ-BAND GALLARDO.
—DE 8 A 12— DINNER-CONCERT Cubierto: $ 10. ..Regio menú.
—A LAS 12— GRAN CENA DE PRIMAVERA El establecimiento estará abierto toda la noche.

Aux Galeries "LA SAMARITAINE"
Casa de Confecciones para Señoras, recién establecida
SAN ANTONIO 523, AL LADO DEL TEATRO ALHAMBRA
SIGUEN LOS PRECIOS DE VERDADERA OCASION
BATA en rico Marrocaín de lana, últimos modelos, a $ 80.—
MUY ELEGANTES, a... $ 150.—
TRAJES Sastres en Popelina y en Marrocaín, enhuinchados, a... $ 166.—
EN BATAS de seda hay un gran surtido, desde... $ 150.—
ABRIGOS en paño de cuadros de finísima clase, a. $ 175.—
— San Antonio 523 —
0-18

DON AMADEO GUNDELACH. —Nuestra sociedad h asido dolorosamente sorprendida con la noticia del fallecimiento del señor Amadeo Gundelach, ocurrido en las primeras horas de la tarde de ayer.

—El señor Gundelach, desempeñaba últimamente el cargo de Procurador del Número, donde se había conquistado gracias a su esfuerzo y laboriosidad la consideración y el respeto de todos los abogados y miembros del poder judicial, al que pertenecía desde hacía más de 33 años.

La Corte en reconocimiento de toda su labor y merecimientos, lo había incluído en la terna para Notario Público, en reemplazo de don Mariano Melo.

La muerte del señor Gundelach, no sólo significa una dolorosa pérdida para el Poder Judicial sino también para nuestra sociedad que lo contaba en sus miembros más prestigiosos.

CLUB DE SEÑORAS.—Clase de literatura.—Esta tarde a las 6 y media dará su clase de literatura el señor Augusto Iglesias. Tratará de los primeros prosistas. La entrada es libre.

Las conferencias de los delegados al Congreso del Niño.—De excepcional interés han sido las conferencias dictadas en este Centro por los señores Loudet, Escardó y las señoras Dellapiane y Migel, delegados al Congreso del Niño. Supieron interesar profundamente cosechando entusiastas aplausos.

Biógrafo.—Las funciones de mañana Domingo.—En las dos funciones de mañana se pasará un programa interesante y bien escogido. La matinée a las 3 P. M. será con películas llenas de atractivos para los muchos niños que allí acuden; el programa es el siguiente: "El amo de la hacienda", preciosa cinta cow-boy; "Agapito en el restaurant" y "Chaplin vida de perro", dos comedias de risa a chorros.

En la especial a las 6 y cuarto en punto se estrenará la interesante cinta sacada de la genial obra de Henri Bataille titulada "El escándalo", interpretada por famosus actores.

Señorita Alfonsina Rubio Ahumada, cuyo matrimonio con el Teniente de Ejército, señor Eduardo B. López V., se efectuará a las 4 P. M. de hoy privadamente, en casa de la novia

RECEPCION. — Con motivo de su regreso de Europa, el señor Salvador Aeson y señora ofrecerán hoy una recepción a sus relaciones en el restaurant de la Quinta Normal, a las 9.30 de la noche.

LOS MEDICOS MAS EMINENTES
Recomiendan sin reserva el alimento
"DRICO"
El único similar a la leche materna.
EN VENTA EN TODAS LAS BOTICAS

CRUZ ROJA DE LAS MUJERES DE CHILE.—Se suega a todas las socias de esta institución, se sirvan asistir a la procesión de Nuestra Señora del Carmen que se efectuará el Domingo 19 del presente. Sitio de reunión: en el templo del Salvador a las 3 P. M.

La asistencia a esta ceremonia deberá ser con uniforme de salida.

A LA HABANA.—Ha partido a Valparaíso el doctor don Carlos Graf, para embarcarse en el vapor "Ortega", como delegado de Chile a la 7.a Conferencia Sanitaria de La Habana.

DINER DANZANTE.—Promete estar muy concurrido el diner danzante que se efectuará hoy en los comedores del Savoy Hotel.

Distinguidas familias de nuestra sociedad y miembros del cuerpo diplomático se han hecho reresvar las mesas para esta simpática reunión.

VIAJEROS.— Entre los pasajeros llegados ayer a Valparaíso, a bordo del vapor "Ortega", anotamos a los siguientes:

Frank W. Dennison, Jane Emily Paterson, Marjorie J. Paterson, William Mc. Rostie, Florence Mc. Rostie, Peter Stanley Mc. Rostie, Jack Lestie Mc. Rostie, James William Mc. Rostie, Jeanie W. Martin, Florence J. Platt, Isabel T. P. de Cuevas, Margaret Marais, James A. Martin, Lily Kamm, Guillermo Kamm, Walterio Kamm, André Cavin, Joseph Cavin, Marta Cavin, Charles Cavin, Concepción Cavin, Julián Pozuelo, Julio Pozuelo, Annie Williams, John Ghaham, Juan Víctor Alvarez O. de Alvarez, Arístides Alvarez, Fidelisa Alvarez, Ramsay B. Niscon, Alex G. Ross, Carlos Yávar y Glays Davies.

—Procedente de Cauquenes se encuentra en ésta la señora Rebeca Boizard de Benavente.

—Del mismo lugar ha llegado el señor don Ramón Medina Fernández.

VIAJEROS. — En el vapor "Santa Teresa" partió a Antofagasta el señor Samuel Jory, gerente de la International Machinery Company.

EN LA LEGACION DE CHILE EN QUITO.—Según noticias cablegráficas llegadas ayer dan cuenta que asumió caracteres de un gran acontecimiento social el banquete, que nuestro Ministro en Quito señor Emilio Rodríguez Mendoza y señora ofrecieron en honor del canciller ecuatoriano Excmo. señor Rafael Bustamante y de su distinguida esposa la señora Hipatía Cárdenas de Bustamante.

A BUENOS AIRES.—Se ha dirigido a Buenos Aires, don Tomás Menchaca Lira.

—Por la combinación de hoy se dirige a Buenos Aires el señor Eleuterio Ramírez Peña y Lillo.

ENFERMOS.—Enferma se halla la señora Josefina Nieto de Gallardo.

—Mejor sigue la señora Herminia Arteaga de Gallardo.

—Se encuentra gravemente enfermo el Rector del Liceo "Valentín Letelier", don Rubén Guevara.

—En el Pensionado del Salvador ha sido operada de apendicitis la señora Esther Trucco de Valenzuela. Su estado es satisfactorio.

CENTRO DEMOCRATICO ITALIANO. — El Domingo 19, se llevará a efecto el gran baile de fantasía, que anualmente organiza este centro.

Se dará comienzo al programa a las 10 P. M., siendo amenizado por una excelente orquesta.

Dados los preparativos para esta gran fiesta, se asegura un franco éxito.

INES.—Veo que estás disgustada.
RAQUEL.—Sí, porque mi novio me ha tratado hoy con la mayor indiferencia.
INES.—¡Ya sé la causa! Es que tu melena está muy desordenada. A mí me ocurría lo mismo con mi novio, y desde que uso la famosa "GOMINA" Americana Brady, que es la única que da a las melenas firmeza, distinción y brillantez, he conseguido los mayores éxitos en el amor.
Pídela en las boticas, peluquerías y perfumerías.
Unico concesionario:
A. DOBRY — SANTIAGO

NO MAS FEAS
La persona más fea se pondrá bonita al momento usando la Maravillosa Leche de Rosas de Werck, crema de la Reina de Hungría Rojo líquido de Werck, Leche Ideal de Werck y los fraganciosos Polvos de la Reina de Hungría de Werck.
Pedidos a DAUBE y Cía., y en todas las Boticas de la República

EN EL SANTIAGO TENNIS CLUB. — Hoy se efectuará en el Santiago Tennis Club del Parque Cousiño la primera reunión deportiva con los campeones argentinos, que organiza la Confederación de Deportes.

El Club Santiago ha facilitado la cancha con tribunas para más de tres mil personas y dará una fiesta social en honor de la delegación argentina, una vez terminados los juegos.

La entrada vale $ 3. Los socios tienen derecho a asistir presentando la insignia correspondiente al presente año.

A las 2.30 P. M., empezará el campeonato mixto, tomando parte la señorita Rebeca Izquierdo acompañada del señor Ernesto Brown Wilson, del team argentino, contra los campeones chilenos hermanos Teresa y Carlos Ossandón Guzmán.

A las 3. 30 P. M., se efectuará el dobles de los campeones sudamericanos señores Torralva contra los argentinos señores Armando Zumelzú y Ronaldo Boyd.

El Domingo se jugarán dos interesantes encuentros: el señor Luis Harnecker, presidente de la Asociación de L. T. de Chile contra el señor Juan Meyiers, presidente de la delegación argentina y el final del Campeonato Sudamericano entre los señores Boyd y Robson.

El Directorio del Club Santiago nos ruega advertir a los aficionados al Tennis que las inscripciones para el Campeonato de Chile se cierran el Lunes 20, para efectuar el sorteo el Martes, a las 6 P. M., en Bandera 168.

POLO. — Hoy Sábado, a las 2.30 de la tarde se dará comienzo a la temporada de Polo en la cancha que el Santiago Polo posee en el Club Hípico.

Esperamos que nuestra sociedad acuda como en años anteriores a presenciar este hermoso juego que cuenta con muchos aficionados entre nuestra juventud.

¿Sufre Vd.?
Insomnios, neuralgias? Tiene usted pesadez de cabeza? ¿Su reposo es incompleto? — Duerma tranquilo, recupere sus fuerzas, tomando
NEVRINE
En las boticas y droguerías

MUEBLES
DE COMEDOR, DORMITORIO, ESCRITORIO
A precios sumamente bajos, con grandes facilidades en el pago, vende:
La San Antonio
MONEDA 952
FRENTE CASA MUZARD

ESTUDIANTES
A $ 5.90
Ofrecemos:
TONGOS PARA DISFRACES
Sombrererías Rosenblitt
DELICIAS 2636.— PUENTE 616
0-18

PAPAS CORAHILAS
para consumo y semilla, de primera calidad, ofrecen en cualquier puerto o estación Ferrocarril,
MINTE Y BRANDAU
PUERTO VARAS, CASILLA 83

4 CHALECITOS
estilo colonial, recién terminados, 3 dormitorios, sala de baño instalada, en barrio San Cristóbal, con carros y camiones a la puerta.
Se arriendan, sin agentes, en $ 350 MENSUALES CADA UNO
TUPPER Y MANTEROLA
BELLAVISTA 0501
0-18

MADRES
LOS NIÑOS DEBILES DEBEN TOMAR
RECALCINE
EL MAS PODEROSO DE LOS TONICOS
SE VENDE EN TODAS LAS BOTICAS
RECOMENDADO POR PROFESORES Y MEDICOS EMINENTES

TEA-ROM DE GATH Y CHAVES. — Damos a continuación la nómina de las familias asistentes al Tea-Rom de ayer tarde, día de moda:

G. Huidobro Rodríguez, Vergara Blanco, Montt Pinto, Alcalde de Sutil, Larraín Prieto, Morandé Campino, Vergara Santa Cruz, Cox Lira, Ovalle Castillo, Rengifo de Infante, Vicuña de Charlín, Correa de Valdés, Izquierdo de Montes Matte de Izquierdo,, Izquierdo de Reyes, Edwards de López, Latorre de López, Lyon Hidalgo, Montt de Eastman, Blanco Viel, Eguiguren Pérez, Santa Cruz Errázuriz, Prieto Letelier, Aldunate Calvo, Valdés de Gandarillas, Izquierdo de Castillo, G. Huidobro G. Huidobro, Muñoz de Santa Cruz. Huneeus Salas de Pérez, Arteaga de Pérez, Pereira de Bernales, Saavedra de Larraín, Salas Errázuriz, Pereira de Ferri, Pérez de Echeverría, Pérez Cotapos, Pereira de Valdés, Paul de Viale Rigo, Ruiz Fernández, Scroggie Vergara, Walker Linares, Echenique Hurtado, Infante Biggs, Solar Wilson, Vives de Edwards, Vives Solar, Astaburuaga Lyon, Castillo G. Huidobro, Ferrer de Sazie, Rámila de Mery del Val, Velasco Lavín, G. Huidobro Valdés, Edwards Sutil, de la Cruz Rojas, López Rogers, Zeggers Tupper, Edwards Bello, Undurraga Fernández, Nieto del Río, Toro Astaburuaga, Orrego Renard, Chaignetux Morel, y varas otras.

A EUROPA. — Por el expre
de ayer tarde, se dirigieron a Va
paraíso para tomar el vapor "O
tega" los distinguidos arquitect
señores Gustavo Casali B. y Jo
Tomás Smith M.

Van en viaje de estudio y pe
manecerán en Europa cerca de
año.

**HIJAS DE MARIA DEL S
GRADO CORAZON.** — Se les r
comienda encarecidamente la as
tencia a la costura los Martes y l
Viernes, de 2 a 5 P. M., pues h
mucho trabajo que urge termin
antes de Diciembre.

**A LAS JOVENES CATOLIC
DE SANTIAGO.** — La Asociaci
Católica de la Juventud Femeni
invita a las jóvenes católicas
la capital, que por amor a la Sa
tísima Virgen del Carmen, asist
a la procesión que en su honor
verificará mañana, saliendo d
Templo del Salvador, a las 4.
P. M. La Asociación irá en seg
da de Santa Teresa y precedi
de su estandarte.

Punto de reunión: Huérfan
esquina de Riquelme, a las 3.
P. M.

—El Domingo 26 del presen
se efectuará privadamente en c
sa de la novia el matrimonio de
señorita Gaby Rothstein Mu
con el señor Frederico R. Da
nemann Navarro.

MUEBLES
FRENTE AL CONGRESO
de todos estilos a precios bajísimos. vende
LA Universal
CATEDRAL 1131
Damos facilidades en el pago. Entrega inmediata.

Contra los forúncul
Yo, Carlos A. Dasori V., com
ciante de Valparaíso, Aven
Brasil N.o 240, certifico ha
contraído una erupción cutá
en la cara, como consecuencia
haberme afeitado con una nav
infectada y me hago un de
en dejar constancia que, habie
tomado la Zarzaparrilla Daube
curé radicalmente de la refer
enfermedad o infección.
Me es muy grato proporcio
este testimonio para que se h
público, en mérito de las ma
villosas bondades curativas
mencionado específico.
Valparaíso, Junio 17 de 1924
(Firmado) Carlos A. Dasori

Sociedad Empleados de Comercio

Santo Domingo 1036. — Teléfono 574. — Casilla 986

La Dirección de esta Institución está preocupada en dejar al d
la cobranza de cuotas y ordenar las finanzas de la Sociedad.
consiguiente, se agradecerá dar toda clase de facilidades a los s
ñores recaudadores y proporcionar por escrito sus nuevas direccione
o las de sus amigos o consocios con lo cual contribuirán en gra
parte a la obra en que está empeñado el H. Directorio.

Santiago, Octubre de 1924.—**EL CONTADOR.**

¡¡ESTUDIANTES!!
Visitad la Perfumería del Pasaje Matte 58
donde encontraréis toda clase de coloretes de la afamada marca LEICHNER, de Berlín, a precios fuera de toda competencia.
58 — PASAJE MATTE — 58

Salón de Peinados: Paulin y Cia.
AHUMADA 172: ALTOS
Entrada Pasaje Unión Central N.o 7.— Teléfono 2537
Atendida personalmente por los ex-empleados de la casa Potin números 1, 2 y 3, contando con los elementos más modernos y 8 salones elegantemente instalados pueden ofrecer a las señoras de Santiago el mejor servicio en corte de melenas, tinturas y ondulaciones.
Garantizamos el resultado de nuestros trabajos y devolvemos el brillo y color natural a los cabellos decolorados por el uso de otras tinturas con procedimientos exclusivos de nuestra casa.
La casa cuenta también con un espléndido servicio de manicuras y masajistas así como de peluquería para niños, atendida por el empleado N.o 10 Salinas de la casa Potin.

TERRAZA ARMENONVILLE
RASCACIELO ARIZTIA
GRANDES BAILES DE FANTASIA
los días sábado y Domingo, tarde y noche este local permanecerá abierto a su distinguida clientela desde las 4 de la tarde hasta la 1 de la mañana. Espléndido servicio de Buffet y orquesta permanente. GRAN ILUMINACION.

IMPERIO · CHILEAN CINEMA CORPORATION · **Mañana**

HOY 6.30 9.40 Estreno fantástico, sensacional y de aventuras, por el rey de la equitación

Tom MIX en Arabia

Linda comedia de toda emoción, con sorprendentes escenas; y extra - programa:
ACTUALIDADES PATHE - NEWS N.º 34 36

Shirley MASON

LA GRACIL Y ADORABLE ACTRIZ, FAVORITA DEL PUBLICO Y RECORDADA PROTAGONISTA DE "ADIOS, HOCIQUITO DE ORO", EN EL ESTRENO EXTRAORDINARIO DE

Fox

JACQUELINE

FINISIMA COMEDIA LLENA DE EXQUISITAS SUTILEZAS Y POEMA DE AMOR, DE EMOCION Y SENTIMIENTO.

NO PIERDA USTED DE VER EL — **Miércoles** — EL GRAN DRAMA FRANCES — **"PATERNIDAD"** JIRON DE VIDA QUE ARRANCA LAGRIMAS — FILM PATHE PARIS, POR **JEAN TOULOUT**

Hoy-Franklin El Hombre de Hierro

ESPECIAL Y NOCHE, 1.a FUNCION

por ABERTINI, y "El Hombre de Ideas", por Charles Ray.

Teatro Victora

)Y SE REPITE "EL BARBE DE SEVILLA"

a preciosa comedia de Beaumarais, "El Barbero de Sevilla", tuvo interpretación brillante, ayer en Victoria, por el conjunto que die el aplaudido actor cómico Ra- Arcos.

as dos veladas que se ofrecía en nor y beneficio de Teresita Jauft, primera figura de la compa- dieron lugar a que se diera cien esta elegante sala numeroso y tinguido público, que aplaudió entusiasmo la labor discreta de beneficiada, que interpretó el rol Rosina, con admirable gracia y nperamento artístico, dando un olce y brillo que encuadraba partamente con el personaje a su go.

rcos, en el papel de don Casilio, o una labor afortunada y merecora de los aplausos que con jusa le tributó el público.

Evaristo Lillo, el cómico nacio-, que permanecía en "relache" e algún tiempo, hizo su reapaión ante el público santiaguino, ndo recibido con verdaderas muess de alegría de los asistentes que saludaron con nutridas salvas de ausos, a la salida de éste al palescénico. El rol que encarnaba lo, don Bartolo, adquirió especial leve con la gracia exquisita y la riedad de este buen cómico.

Aguirrebeña, que también ha juelo incorporado al conjunto de cos, hizo una labor muy cumpli-

os demás elementos discretos y didos, ajustándose con precisión la índole de los personajes a su go.

a obra, presentada con lujo. La se en scene, fastuoso y de buen sto.

El público recibió la pieza del inortal escritor francés con muesas de agrado, aplaudiendo con ensiasmo las partes interesantes de s escenas salpicadas de fina iro- y bastante comicidad.

—Para hoy en las dos funciones repite "El Barbero de Sevilla".

os Santo-Ferry trabajan hoy en el Esmeralda

Estos artistas van reafirmando prestigio de artistas inteligentes distinguidos, mereciendo los paraones del público, que les ve su abajo. Anoche presentaron un núero—el de La Muñeca—que gustó xtraordinariamente por la originaidad como por su música agradable pegajosa.

Hoy trabajarán en las dos funcioes del Esmeralda en combinación on el programa de aventuras satino.

Teatro Santiago

"LA DIETA PARLAMENTARIA"

La obra cómica de Carlos Cariola, "La dieta parlamentaria", parece llamada a obtener un éxito tan duradero como el logrado por otras producciones del festivo autor, pues las sucesivas representaciones que de ella se han hecho se han visto muy concurridas y cada día el público ríe con mayor entusiasmo de las graciosas escenas de la trama y de los chistes cómicos de actualidad que ha prodigado Cariola con verdadera fortuna.

La interpretación, que corre a cargo de Bührle, Elena Puelma y Nemesio Martínez, en los papeles principales, es ahora muy convincente y cada personaje adquiere la gracia y la divertida personalidad que trazara su autor.

"La Dieta" irá hoy en las dos funciones, es decir, en la vermouth y la nocturna.

El debut de la Compañía Cómica Argentina

Parece que la fecha fijada por la empresa Bouquet para la presentación de la compañía argentina que ha contratado para La Comedia, se efectuará impostergablemente el día 23 del presente, pues las informaciones que se tienen hasta ahora, anuncian que la compañía viene en un vapor rápido desde las costas peruanas. La prensa de Lima, recientemente llegada, se refiere con caracteres entusiastas de la labor desarrollada en el Teatro Municipal de la ciudad del Rimac por este seleccionado conjunto argentino y dedica sus más cálidos elogios a la primera figura femenina, señorita Manolita Villanova y al actor principal señor Esteban Villanova.

Refiriéndose a la selección del repectorio, los diarios tienen frases elocuentes para la labor del director artístico señor Anastasio Melantuche, el conocido periodista español que prestigia la compañía con su calidad de asesor literario.

La presentación de esta compañía se hará, como decimos, en el Teatro de La Comedia con una de las obras argentinas más celebradas.

Arte Nativo

El Lunes 27 del presente, en el Esmeralda, se efectuará la velada de arte nativo de los esposos Zañartu-Bari, y que con tanto éxito han dado en el Victoria.

En una fecha oportuna daremos el programa.

International Novelty Feerie

EL PROXIMO ESPECTACULO DE BATACLAN

Nuestro espíritu teatral inquieto ya por la falta de espectáculos que venga a reanimar nuestro decaído ambiente, cansado de comedias y revistas mediocres, experimentará una verdadera alegría con la próxima inauguración de un conjunto de Schkets y números de estilo bataclanesco que contajiarán con su animosidad artística el entusiasmo de la gente amante del teatro alegre.

International Novelty Feerie, rúbrica que encabeza el conjunto a que hacemos referencia, está compuesto por muchas jóvenes.

El schkets, que tan poco conocido es del público de la capital, será presentado esta vez, gracias al esfuerzo de dos conocidos cómicos, fogueados en las lides teatrales, que en este sentido saben mucho y han visto más, con visu de un verdadero espectáculo estilo bataclán, mucho lujo en escena, luz y chicas bonitas que estarán bien vestidas.

El debut de este conjunto se hará posiblemente a fines de este mes en un teatro del centro.

La Velada Bufa se efectuará esta noche en el O'Higgins

En este hermoso teatro popular de la calle San Pablo, se repetirá esta noche la velada bufa, que con tanto éxito se hizo en el Teatro Victoria el Martes pasado.

Los fondos de esta velada están destinados a comprar el material para el laboratorio de química del Liceo Nocturno Federico Hanssen, institución cultural que favorece a la juventud obrera.

Las obras que se darán hoy son "Me quedé sin chico", „La victoria de Romero" y "El soldado desconocido", y en las cuales tienen una actuación destacada Pedro Jota Malbrán, Pepe Martínez, Lorenzo Solivelles y Oscar Donoso, ases en esta clase de fiestas estudiantiles.

Las entradas serán populares, costando dos pesos la platea y cincuenta centavos la galería.

Coliseo Nacional

ANOCHE SE ESTRENO LA OPERETA DE KALLMAN, "LA BAYADERA"

Anoche estrenó en Chile la compañía Gironella-Cortadellas, la notable opereta de Kallmann, "La Bayadera", obra que se hace por primera vez en español entre nosotros. Este antecedente llevó al Coliseo un público numeroso formado por elementos de toda la ciudad, ya que la presentación de esta obra, siempre hecha en italiano entre nosotros, merecía la atención de todos. Conforme lo habíamos previsto, "La Bayadera" es uno de los éxitos más importantes que se ha apuntado en su actuación durante la temporada que lleva hecha. Se nota, ante todo, un acierto especial en la dirección: hay mucho gusto, práctica escénica, originalidad y muchas novedades. La compañía se ha caracterizado por dar a esta opereta un tinte de creación, un aspecto inconfundible, y tan es así, que no hay ninguna semejanza en ningún detalle que tenga relación con las que hemos visto en otras compañías extranjeras.

"La Bayadera" viene a constituir un nuevo cartel de importancia para el conjunto de Gironella. Después de las obras que ha dado, todas ellas bien presentadas, "La Bayadera" tiene que llenar un anhelo que se hacía sentir, el de conocer esta obra en español.

Para hoy se anuncia la misma obra.

MUSICA

TEATRO MUNICIPAL

38.º DE ABONO, ESTA NOCHE, VELADA EN HONOR DE CARLOS MORELLI: "I PAGLIACCI" Y "FAVORITA" (4.º ACTO)

Para esta noche se anuncia la 38.a función de abono, turno par, en honor de Carlos Morelli, el celebrado barítono chileno, que con tanto éxito ha actuad en la presente temprada lírica. Morelli en Santiago y Valparaíso ha triunfado plenamente, en roles de mucha responsabilidad artística, como el Escamillo de Carmen; el Germont d Traviata, el Gerard de Andrea Chenier, el Rigoletto, el Scarpia de Tosca, cantado en Valparaíso con Fleta y la señorita Corucci. Las facultades artísticas que posee el distinguido barítono, hacen prever una brillante carrera en un porvenir no lejano, pues Morelli está contratado por el gran maestro Toscanini para cantar va-

TEATRO AVENIDA MATTA

CINE PALACIO DEL BARRIO

ORQUESTA JAZZ BAND

HOY SABADO HOY – DOBLE PROGRAMA

LA ENCANTADORA Y PIZPIRETA

LAURITA LAPLANTE

SECUNDADA POR BUDDY MESSINGER Y EL PERRO "BROWNIE", EN LA GRACIOSA COMEDIA

CARIÑO CIEGO

Además, PIRULITA, en "EL PEQUEÑO MENSAJERO".

MARTES PROXIMO — **Setiembre** — EXCLUSIVIDAD UNIVERSAL PICTURES CORPORATION

Brasil **O'Higgins**

Una honda y sentida novela, llevada a la pantalla bajo el sello "JEWEL-UNIVERSAL"

Ambicion Ciega

sacada de la célebre obra social del famoso novelista Booth Tarkington

Toman parte estrellas tan conocidas como: Eileen Percy—Eleanor Boadman—Pauline Garon—George Hackathorne—Emett Corrigan, etc.

Derroche de lujo. Hermosas toilettes: Residencias palaciegas, mujeres hermosas. Suntuosas fiestas de la élite de la sociedad neoyorkina

Fiesta de los Estudiantes

EXITO DEL BAILE DE ANOCHE EN EL AMERICAN CINEMA
Hoy el segundo gran baile de máscaras

Un éxito grandioso fué el baile de anoche en el American Cinema, que desde hace varios días se venía preparando en celebración de la entrada de la Primavera.

Llamó la atención del público asistente, los adornos y la iluminación, pues pocas veces habíamos visto en este salón, pues la entrada de la sala todas las ampolletas estaban con faroles chinescos que presentaban un aspecto fantástico y elegante.

La orquesta muy correcta; también llamó la atención de muchos, el paseo que organizaron dentro de la sala y el juego de serpentinas.

En la noche de hoy se llevará a efecto el segundo baile organizado por esta empresa ,y esperamos el éxito de anoche.

Para evitar atracasón en la boletería, las entradas durante el día permanecerán a disposición del público en la Confitería Palet, hasta las 6 de la tarde.

La atención del buffet estará atendida por un especialista, y sus precios son reducidos.

Circo en el Odeón

Hoy, a las 9.30, da su segunda función este disciplinado conjunto de circo, que bajo el nombre de Jockey Club, alcanzó un franco éxito en la calle Monjitas (Ex-palacio Urmeneta). Su función de debut de anoche, en el Teatro Odeón, de Barroso esquina San Pablo, fué todo un acontecimiento. Dadas las comodidades con que cuenta este pequeño coliseo, su pista estable y su gran iluminación, todos los números son presentados en una forma que realmente llama la atención. En la función que ofrecen esta noche, el programa cuenta con números de gran atracción, realizados por Los Razzore, Mr. Boby, los Gauchos con sus números de danzas criollas y canciones, etc. Párrafo aparte merece la graciosa actuación del tony Gallito. Decididamente, este artista nacional, se ha conquistado la simpatía y el favor de grandes y pequeños.

T. LIGA DEL TRABAJO

Independencia esq. de Lastra

6.15 — HOY — 9.15

Ojos de Morena y Bala de Cow-Boy

"Los hombres de honor", drama cow-boy

Por **JACK HOXIE**

Vivir sin Hogar

— POR —

NEELY EDWARDS

"El hombre de las ideas", por Bert Roach

PROPUESTAS PUBLICAS

Pídense propuestas públicas par la impresión de 800,000 ejemplare de "El Lector Americano", distr buídos en los tomos 1.o, 2.o y 3. para el servicio de las escuelas fis cales durante el año próximo.

Las propuestas se abrirán el del actual a las 3 P. M. en l Sección Almacenes de la Direcció General de Educación Primari donde los interesados pueden con sultar bases y antecedentes.

EL DIRECTOR GENERAL DE EDUCACION PRIMARIA
Casilla 2721

PROPUESTAS PUBLICAS

Pídense propuestas públicas par dotar de local a las escuelas que continuación se expresan del departamento de Santiago, y por las ren tas anuales que se indican, dentr del siguiente radio:

Escuela N.o 75.—Radio: Provi dencia ambas aceras Poniente, Ma nuel Montt; Oriente, Avenida Lyon Canon anual: $ 6,000.

Escuela N.o 111.—Radio: Nort Delicias; Sur, Sucre; Oriente, Gen ral Velásquez, y Poniente Toro Ma zotte. Canon anual: $ 7,200.

Escuela N.o 179.—Radio: Conf rencia, Bascuñán Guerrero, Caup licán, Antofagasta. Canon anual $ 3,600.

Las propuestas se abrirán el de Octubre a las 3 P. M., en l Sección Locales de la Dirección Ge neral de Educación Primaria, dond se darán los datos que se soliciten.

El Director General de Educació Primaria

RADIO

MINERVA

San Pablo esq. Chacabuco
HOY, doble y colosal programa SERIAL
1.a Función de

Sangre de boxeador

por Daniel O'Hara
y 1.a Función de

El hombre de hierro

por Albertini

TENEMOS GRANDES EXISTENCIAS EN TODA CLASE DE ARTICULOS Y ACCESORIOS

Y HACEMOS PRECIOS MUY CONVENIENTES A LOS REVENDEDORES ESPECIALMENTE EN TELEFONOS Y ALTOPARLANTES MANHATTAN

Empresa Eléctrica Chileno-Alemana

SANTIAGO
STO. DOMINGO 1050

LEÑA.

espino seca trozada corta, 100 kilos, $ 9.
Monte, álamo, carbón espino, $ 14 quillay, $ 9. Koke precio fábrica.
Ofrece:
LA GRANADINA
Av. Matta 1460 — Teléfono 113 Parque
Reparto a domicilio gratis.

En Viña del Mar

Vendo o arriendo 5 magníficos chalets modernos.
Con toda clase de comodidades, en la mejor situación de la Población Vergara.
GRANDES FACILIDADES
GONZALO CAMPO
Galería Alessandri N.o 15.— Teléfono 63.— Casilla 1145

EXCELSIOR	PROVIDENCIA	ATENAS
ESPECIAL 6.15 — NOCHE 9.30	ESPECIAL 6.30 — NOCHE 9.30	ESPECIAL 6.30 — NOCHE 9.30

WILLIAMS FARNUM
EN EL FUERTE Y DRAMATICO ARGUMENTO
LA FUERZA DE LA INOCENCIA

EN BUSCA DEL AMOR
Pasional drama de amor, por BARBARA LA MARR y ENID BENNETT

EL CIRCO DE LA MUERTE

IMPERIO
MARTES 21
ESTRENO

LA EMOCIONANTE HISTORIA DE UN CIRCO TRAGICO, UN CIRCO DE CALIDAD Y PROPORCIONES COMO JAMAS HA CONOCIDO SANTIAGO.

UN DRAMA HUMANO, REAL, VIVO Y APASIONANTE EN QUE EL AMOR Y EL TRABAJO SE MUESTRAN COMO LAS MAS PODEROSAS PALANCAS PARA MOVER LA VIDA DEL HOMBRE.

Teatro AVENIDA Vicuña Mackenna Núm. 624 - HOY - Especial y Noche

ANDRE NOX
EL FAMOSO INTERPRETE DE
"EL PENSADOR"

EN CORAZON DE PADRE

MAÑANA
La novela GAUMONT
— DE —
JULES CLARETIE
DIRIGIDA POR
LEON POIRIER
EL MISMO DIRECTOR DE "JOCELYN" Y "EL PENSADOR"

SANTIAGUITO

¡Un niño abandonado! ¿Puede haber algo más penoso en la tierra? Santiaguito quedó solo en el mundo. La sospecha echó a su madre del hogar y un crimen ajeno encerró a su padre en la Cárcel. EXCLUSIVIDAD COMPAÑIA CINEMAT. ITALO - CHILENA.

SPLENDID

EL PRIMER CINE DE CHILE. —:— DIRECCION: MAX GLÜCKSMANN.

HOY - 6.30 - 10.30

EL BELLISIMO POEMA PASIONAL .LA OBRA EXTRAORDINARIA DE LA PARAMOUNT:

No hay que decirlo todo.

LA MAS GRANDIOSA Y PASIONAL DE LAS CREACIONES DE LA DIVINA MUJER

GLORIA SWANSON

EXCLUSIVIDAD MAX GLÜCKSMANN

MARTES: EL DOLOROSO POEMA PASIONAL SOLO COMPARABLE A "MADAMEX"

"EL VERDADERO CULPABLE"

Gran producción de la **PARAMOUNT**, por **GLORIA HOPE.**

---

as óperas en el Teatro Scala de ilán. Actualmente está en trato on Gatti Casazza, director del Metropolitán de Nueva York, para en- sar el rol de Atanael de Thais, bra que interpretará el Lunes próximo, al lado de Gilda Dalla Rizza, artista creadora que el público ha mirado en Traviata y Chenier.

I Pagliacci es una de las obras más difíciles para sus intérpretes: esta noche podremos apreciar la ersión que de Pagliacci nos darán: Ottavia Giordano, Ismaele Voltolini arlos Morelli, Carlos Puelma y Antonio Di Siervi.

A continuación se representará el uarto acto de Favorita. Sus intérpretes serán: Sara Blanco Sadun Roberto d'Alessio y Mansueto.

Para mañana Domingo en 12.a y última matinée de abono, se dará "Pagliacci" y "Favorita" y mañana en la noche, penúltima función de Gilda Dalla Rizza, que corresponde a la 37.a de abono y el Lunes en 0.a y última noche de abono, la compañía lírica se despedirá del público de Santiago.

CHAPLIN

JACKIE COOGAN y EDNA PURVIANCE

EN LA PELICULA SUPREMA DEL DOLOR Y DE LA RISA. QUE NUNCA HA SIDO SUPERADA

"EL PIBE"

PROXIMA SEMANA

COPIA NUEVA
EXCLUSIVIDAD MAX GLÜCKSMANN

PROXIMOS ESTRENOS LAS MATINEES INFANTILES DE MAÑANA

En todos los teatros de la Empresa Valenzuela Basterrica, se exhibirán mañana unos programas infantiles llenos de atracciones y apropiados a las mentes de los niños.

Como película de fondo irá la hermosa serial "El Hombre de Hierro", en la cual se ve al atleta Albertini en sus grandes creaciones deportivas. Además se exhibirá una película de actualidades chilenas del deporte y entre las cuales figura la sensacional hazaña del ingeniero alemán Heinecke y del teniente Lagreze, dejándose caer desde un avión a más de mil metros en un paracaídas.

Esto tiene aún mayor actualidad pues esta tarde el aviador alemán hará esta prueba en el Hipódromo Chile.

Esta película se exhibirá en todas las funciones de mañana en los cuatro teatros.

Mañana estrena el Splendid "Rosas Negras", la última película de Sessue Hayakawa.—En sus funciones de gran moda de mañana estrenará el Splendid Theatre la última obra que ha interpretado para el cine el célebre trágico japonés Sessue Hayakawa. Titúlase "Las Rosas Negras", producción dramática de alto valer editada por la Robertson-Cole. Al decir de la crítica neyorkina es ésta una de las mejores, sino la mejor, interpretación de este formidable actor.

"Las Rosas Negras" es una historia de amores y de engaños relacionada con ciertas rosas que cultiva un jardinero (Sessue Hayakawa) a quien culpan de un crimen que no ha cometido. Los fúnebres pétalos de estas flores raras, por medio de escenas admirables en emoción y en realidad, sirven para probar la inocencia del culpado; y al mismo tiempo hacerle conseguir el amor de una linda muchacha.

LOS PROGRAMAS DE HOY

ESMERALDA—Santo Ferry, "El Manirroto" y "El Colmo de la Desesperación".

SPLENDID.—Hoy, especial, 6.30 y noche, 10.30, la Paramount extraordinaria "No hay que decirlo todo", por Gloria Swanson, Wallace Reid y Elliot Dexter.

Selecta, 5.15 y noche, 9.30, la comedia dramática "Ilusión Desvanecida", por Lionel Barrymore.

IMPERIO.—Tom Mix en Arabia" y Actualidades 34 y 35.

O'HIGGINS.—Noche velada bufa del Liceo Nocturno Federico Hansen.

SETIEMBRE—"El Manirroto", Amor y Felicidad" y "El Colmo de la Desesperación".

BRASIL.—"Santiaguito", de Jules Claretie.

ALHAMBRA Y VICTORIA.—"Dichoso por ser Querido" y "En Busca de un Maniquí".

IMPERIAL.—El Aguila Blanca", 2.a y "El Jugador del Amor".

REPUBLICA.—"La Voz Silenciosa".

AVENIDA.—Tarde y noche :"Corazón de Padre", por André Nox.

EXCELSIOR.—Especial, 6.15; noche 9.30, "La Fuerza de la Inocencia", por William Farnum.

PROVIDENCIA.—Especial 6.30; noche, 9.30, "La Fuerza de la Inocencia" por William Farnum.

ATENAS.—Especial y noche, "En Busca del Amor" por Bárbara La Marr.

ODEON.—(A. Barroso esq. de San Pablo) Noche: Gran Circo Jockey Club. Especial: "Sangre de Boxeador".

ELECTRA.—(Catedral esq. Sotomayor). "El Precio de su Error", por Violet Hemming.

SELECTA.—La función de "Sangre de Boxeador" y fin de "El Tren Rápido".

DIECIOCHO—Especial y noche: Programa cómico.

MINERVA.—Primera función de la serie "El Hombre de Hierro", por Albertini y primera función de "Sangre de Boxeador", por Daniel O'Hara.

MUNDIAL.—Especial, 6.15 y noche, 9.30: Tom Mix en "Romeo a Caballo" y Lucy Doraine en "La Confesión".

COLON.—Especial, 6.15 y noche, 9.30 Ruth Roland en "El Aguila Blanca" y fin de "El Tren Rápido".

DELICIAS.—Especial, 6.15 y noche, Luciano Albertini en "El Hombre de Hierro" y 2.a función de "El Aguila Blanca".

POLITEAMA.—Especial y noche: Doble programa, "Sangre de Boxeador" y "Una Joven Resuelta".

SALA ORIENTE. —(San Francisco 178).—Especial, 6.30 y noche, 9.30: "El Saqueo de Roma", arte italiano.

NOVEDADES.—Hoy especial y noche: "El Testimonio Mudo".

TEATRO FERROVIARIO. —Especial y noche: "El Amor no tiene Fronteras", por Mae Marsh.

IRIS.—"Romeo a Caballo", por Tom Mix.

AVENIDA MATTA.—Especial y noche: "Cariño Ciego" y "El Pequeño Mensajero", por Pirulita.

FRANKLIN.—Especial y noche: "El Hombre de Hierro".

LIGA DEL TRABAJO.—Especial y noche: Programa de aventuras.

HOY

O'HIGGINS

$ 2 PLATEA

Los estudiantes han fijado este precio como obsequio popular de una función que vale $ 10.

VELADA BUFA UNIVERSITARIA

con el mismo programa que se dió en el Victoria:

"El triunfo de Romero"

"Me dejaron sin chico"

"El soldado desconocido"

y acto de variedades

En vermouth a las 6

"El Manirroto"

por

Rawlinson

y comedias

SETIEMBRE

A las 6 y a las 9.20

ESMERALDA

A las 6 y a las 9.20

O'HIGGINS

HERBERT RAWLINSON

El Manirroto

super linda comedia cómica y policial. Las aventuras de un cajero de Banco que, por su manía de hacer regalos a las mujeres, es acusado de robo. Sus peripecias entre verdaderos ladrones, su desilusión de las mujeres y su venganza de moderno Montecristo contra los que lo hicieron caer a la cárcel.

Sólo en vermouth a las 6

Además se estrenarán las comedias: "Amor y Felicidad", por Herbert Hayes, y "Desesperación", por Bert Raach.

Santo-Ferry

En el

ESMERALDA

($ 1.50 PLATEA)

Precio de verano

trabajarán los

Santo-Ferry

El mejor espectáculo de variedades que ha venido a Chile

BRASIL

PLAEA $ 2

Ultimas exhibiciones de

Santiaguito

La bella obra de

Jules Claretie

Producción de arte Gaumont

NOTICIAS CINEMATOGRAFICAS

EL ESMERALDA Y EL SETIEMBRE ESTRENAN HOY "EL MANIRROTO"

Un programa de Sábado tan atrayente como los que acostumbran estos cines, presentan en sus funciones de hoy. Sirve de base al programa la interesante película de Herbert Rawlinson "El Manirroto", en la cual se pintan las peripecias de un joven empleado de Banco que gasta más de lo que gana y que al notarse un desfalco en la institución en que sirve, es sindicado de culpable por su desenfrenado tren de gastos. Encarcelado sus únicos anhelos son escaparse ,para justificar su inocencia, capturando al verdadero culpable. Como se ve, esta cinta encierra una lección, para muchos de nuestros jóvenes inespector que tratan de aparentar más de lo que son.

Este programa será completado en el Setiembre con las películas "Amor y Felicidad por Roberto Hayes y "El Colmo de la Desesperación" y en el Esmeralda solamente, por esta última vista y variedades por los Santo Ferry.

SPLENDID

"No hay que decirlo todo", por Gloria Swanson.—En sus funciones de especial, de las 6.30 y noche, de las 10.30, estrenará esta simpática sala central la lindísima cinta Paramount "No hay que decirlo todo", delicada interpretación de la más mujer de las mujeres del cine, Gloria Swanson, la divina pasional. Secundan a Gloria el malogrado ídolo Wallace Reid y el severo actor Elliot Dexter.

La trama de este admirable film está basado en aquello de que un novio no debe contar a su prometida las aventuras y líos amorosos que ha tenido. Esto es de graves consecuencias, al hacerlo; y estas complicaciones que acarrea es principalmente lo que forma la trama de esta comedia dramática.

Bellos paisajes, visiones de ríos de montañas, match de polo, etc., adornan como magistrales detalels la obra. La novela cuenta la historia de dos enamorados que se quieren más que a las niñas de sus ojos. Se casan. El le ha contado todo a su novia. Sus enredos de soltero, sus fáciles conquistas, sus aventuras galantes, etc. Ella, mujer al cabo y más prudente, no le cuenta nada. Una amiga de él, ignorando que se ha casado, ya que el matrimonio se hizo en secreto, trata a toda costa de enamorarlo. Y entonces... Cortamos aquí esta pequeña relación para dejarle al espectador la sorpresa de las complicaciones que aparecerán.

En las funciones de selecta, de las 5.15 y nocturna, de las 9.30, irá la exhibición del lindo drama pasional "Ilusión Desvanecida", creación de Lionel Barrywore.

SALA IMPERIO

"Tom Mix en Arabia", un romance de arte por el famoso cow boy.—Cada día los films norteamericanos que exhibe la Sala Imperio adquieren mayor novedad y son más originales. El hecho de que en una película de Tom Mix veamos un ambiente completamente árabe, e salgo que se sale de toda expectativa, y está tan bien hecho todo que llama la atención por la buena forma cómo se presentan todos los detalles y rasgos característicos del asunto. Tom Mix es hoy en día una estrella de alta magnitud. Debemos tomar en cuenta que ha sido este gran actor quien ha venido a dignificar el film de las aventuras en el Far West, tema éste que siempre ha sido víctima de un decrédito por parte de los mismos norteamericanos.

En esta obra de hoy, que se titula "Tom Mix en Arabia", vemos una historia que tiene mucho de exótico. Se trata de uno de esos casos de cosmopolitismo de la América del Norte, a la cual acuden todos los individuos del orbe, todas las razas, todos los hombres del mundo. Allí, en la California un imán para todo el mundo por las famosas minas de oro, llega un señor árabe, uno de aquellos nobles desterrados de su país debido a los caprichos de un sultán voluntarioso.

La compañía de este hombre en su niñez y juventud lo hace aprender árabe, y nostalgioso de todo lo que le cuenta aquel hombre, Tom Mix termina por llenar su sueño dorado un buen día se marcha a la Arabia, y allí comienza a hacer de las suyas, las mismas que hace en el Far West. Trata de hacer su gusto, y así lo vemos meterse en palacios de los grandes moros y hasta en la misma mansión del Califa, lo que da lugar a que se produzcan los incidentes más cómicos, más extravagantes y graciosos.

Como se ve, se trata de una película amena, muy curiosa e interesante, llena de novedad. Hay una sonrisa constante, uno de aquelas sensaciones que producen en el espíritu del espectador la más grata de las impresiones.

El programa musical será extraordinario, de acuerdo con el carácter de la cinta.

HOY VA "SANTIAGUITO" EN EL SIL

Esta hermosa cinta que tanto éxito tuvo ayer se repite hoy en esta sala a pedido de las familias habitúes del Teatro.

"Santiaguito", es una cinta donde la emoción va intensificándose progresivamente, hasta culminar en las escenas finales. Esta película es una Gaumont de arte y está basada en la famosa novela de Jules Claretie.

Mañana se repetirá en los Teatros Esmeralda y O'Higgins.

ALHAMBRA Y VICTORIA

El extraordinario programa de hoy.—El cartel de estos concurridos cines centrales consultan para hoy el estreno de un novedoso y extraordinario programa de enormes condiciones de belleza y atracción. En primer término dará a conocer la nueva producción de la Vitagraph Picture, la editorial de lujo, titulada "Dichoso por ser Querido".

Trátase de una obra de argumento social, delicado y nutrido de hermosas escenas, presentando una trama que será del agrado del pblico habitúe a estas funciones semanales.

En la interpretación de la obra ha sido seleccionado un elenco como raras veces visto, siendo encabezado por estrellas de la talla de Earle Williams, Betty Ross Clarke y Gertude Astor, en la creación de los roles principales.

A continuación estrenarán una novedad europea que llamará grandemente la atención de nuestras damas, pues aparecen en la pantalla lucidas por modelos vivos, las más hermosas y llamativas toilettes de la última temporada parisiense. Esta película de moda desarrolla un interesante argumento, titulado "En busca de un maniquí", que protagoniza la escultural actriz Paulette Ray; la obra consta de dos interesantísimos actos, presentando en ellos las toilettes con los colores naturales de las telas.

IMPERIAL

El programa doble de hoy.—La segunda función de la serial Pathé N. Y., titulada "El Aguila Blanca", estrenará hoy este teatro en sus secciones especial y nocturna, jornada que consta de los episodios: 4, El sendero perdido; 5, Guerra entre tribus, y 6 El barranco de oro. El rol protagonista de la cinta corre a cargo de la hermosa estrella Ruth Roland, quien realiza una de sus mejores creaciones de aventuras.

Además va la película de la manufactura Fox titulada "El Jugador del Amor", creación de John Gilbert, actor favorito de todos los públicos.

REPUBLICA

Hoy: "La Voz Silenciosa".—Con una producción extraordinari ade los Artistas Unidos, realizará hoy esta concurrida sala sus secciones especial y nocturna, la obra se titula "La Voz Silenciosa", última creación del gran actor dramático George Arliss, quien trabaja con la colaboración de la espiritual y exquisita actriz Ana Forrest.

AVENIDA

"Corazón de Padre".—La hermosa y dramática cinta francesa "Corazón de Padre", que protagoniza el eminente actor André Nox, irá en las funciones de hoy de esta sala.

Es esta una obra que gustará extraordinariamente por la belleza de su argumento, su noble y elevada finalidad y la soberbia creación que hace del rol central André Nox.

PEDRO DE VALDIVIA

Hoy, en vermouth y noche irá la emocionante película de aventuras "Por ganar una mujer", interpretada por Hubert Awlison.

Mañana Domingo en matinée la segunda serie de "El Tren Rápido".

MAÑANA

MATINEE

en los 4 teatros

El Hombre de Hierro

por ALBERTINI

Albertini
Jay Marchant

SETIEMBRE y BRASIL
Vermouth y noche

Corazón de Padre

por
ANDRE NOX

ESMERALDA y O'HIGGINS
Vermouth y noche

Santiaguito

Novela de
JULES CLARETIE

TEATRO MUNICIPAL

HOY, EN 38.a NOCHE DE ABONO: TURNO PAR

Gran función de honor del barítono chileno **CARLOS MORELLI**

I PAGLIACCI

Opera en dos actos, de Leoncavallo.
Director: U. Berrettoni.
Intérpretes: GIORDANO, VOLTOLINI, MORELLI, DI SIERVI, PUELMA.
A continuación, se representará el 4.o ACTO de

—FAVORITA—

Intérpretes: SADUN, D'ALESIO, MANSUETO.
Mañana Domingo: 12.a Matinée de abono y 37.a noche de abono. Turno Impar.

IMPERIO

EN LEJANO ORIENTE Y LA FAMOSA CIUDAD DE BAGDAD

VIERNES 24

LADRON de BAGDAD

LA MISE EN SCENE MAS FANTASTICA QUE JAMAS SE HA PRESENTADO

DOUGLAS
FAIRBANKS

UN CUENTO DE LAS MIL Y UNA NOCES

ARTISTAS UNIDOS

CINES

ALHAMBRA y VICTORIA

Chilean Cinema Corp.

HOY: 6.30 y 9.30 DOBLE ESTRENO

"En busca de un maniquí"

joya artística en colores, demostrativa de las grandes elegancias parisienses, por **PAULETTE RAY;** y

"Dichoso por ser querido"

primorosa selección cinematográfica Vitagraph, social y de gran lujo, por **EARLE WILLIAMS, GERTRUDE ASTOR y BETTY ROSS CLARK.**

MAÑANA:

VIOLA DANA

en el estreno Metro-Classics

POR QUERER APARENTAR

COLISEO

COMPAÑIA DE OPERETAS CORTADELLAS-GIRONELLA

Hoy, a las 9.30, gran éxito:

La Bayadera

PLATEA: $ 3

En el centro se venden localidades en la Pastelería "La Higiénica", Ahumada 132.

T. APOLO

En celebración de las Fiestas de la Primavera, colosal programa de aventuras y comicidad.
3.a función de "ROBINSON CRUSOE".
CHAPLIN AVENTURERO.
EL JEQUE DE ARABIA EN JAQUE.
CREACION DEL TURNIO.
BEN TURPIN.
UN DESCANSO INQUIETO.

GUAYACOLINA
CURA LAS TOSES REBELDES

MIMBRE
del presente año, se realiza por grandes partidas, a
$ 4.50 CADA ATADO
FABRICA DE VIDRIOS LA CONFIANZA
Santa Rosa esquina Zanjón de la Aguada

REPUBLICA

Ana Forrest

En el Drama Pasional

LA VOZ SILENCIOSA

FUNCION DE ABONO

TEATRO SANTIAGO

EMPRESA ERNESTO BOUQUET

Compañía Española de Dramas y Comedias

Primera actriz: Concepcin Olona
Dirección: Juan Domenech

HOY SABADO 18 DE OCTUBRE Vermouth, a las 6.15; noche, a las 9.15. — Exito incomparable. La obra nacional ms divertida:

"LA DIETA PARLAMENTARIA"

Mañana, tres funciones. Programas novedosos.

TEATRO VICTORIA

Empresa Ansaldo Limitada
COMPAÑIA DE COMEDIA COMICA

RAFAEL ARCOS

HOY SABADO 18 HOY

Vermouth, a las 6 P. M., y noche; a las 9.30. — El gran suceso de la temporada. ¡Reprise!

"EL BARBERO DE SEVILLA"

Creación de Arcos.

INFORMACIONES CABLEGRAFICAS DEL EXTERIOR

DE NUESTROS CORRESPONSALES ESPECIALES VIA EASTERN Y ALL AMERICA CABLES INC. Y DE "THE UNITED PRES". LOS ORIGINALES DE TODOS LOS CABLEGRAMAS QUE SE INSERTAN EN ESTA SECCION ESTAN A DISPOSICION DEL PUBLICO EN ESTA IMPRENTA

Hoy serán sepultados los restos de Anatole France

La ceremonia carecerá de todo carácter religioso. — Discursos al aire libre frente al Instituto de Francia. — Se cree que M. Caillaux concurrirá a los funerales.

(Correspondencia cablegráfica de John O'Brien, especial para "La Nación")

PARIS, 17.— Durante todo el día una compacta muchedumbre, en que alternaban los más altos potentados y Ministros, con los obreros y niños de escuelas, desfiló silenciosamente frente a la urna que encierra los restos de Anatole France y que está depositada en el pequeño salón de su villa, en que escribió muchas de sus obras maestras.

Todos querían rendir homenaje al maestro y millares de personas atestiguaron así el hondo cariño y respeto que experimentaban por él.

Las personas de la aristocracia llegaban en sus automóviles, con trajes adecuados, pero los obreros de los alrededores, que para visitar los restos, robaron algunos minutos a la hora de almuerzo, no se preocupaban de sus trajes de trabajo ni de sus botas llenas de barro. En el silencioso desfile, las muchachas del arroyo alternaban con las aristócratas.

M. Herriot, acompañado de los miembros del Gabinete, rindió también su homenaje al maestro a mediodía, después de una importante sesión de Gabinete.

El Presidente M. Doumergue, vino en la tarde; M. Briand, fué uno de los primeros en acudir. Otra de las personas que concurrieron a la villa, y que demuestra que el rango social no influenciaba el respeto popular, fué Germaine Uteberto, muchacha anarquista y asesina.

La urna ha sido cerrada y cubierta de flores.

Los funerales se realizarán mañana, sin ceremonia religiosa alguna. En la tarde se verificará un servicio fúnebre frente al Instituto de Francia, en el Quai Malaquai, cerca de la casa en que nació el escritor.

Los discursos al aire libre estarán a cargo de M. Francois Albert, Ministro de Instrucción Pública, quien hablará a Nombre del Gobierno, de M. Paileve, en representación del Parlamento, de M. George Lecote; a nombre de la "Societe des Gens de Lettres", de M. Hanotaux, por la Academia Francesa, y de M. Ferdinand Buisson, a nombre de la Liga de los Derechos del Hombre.

El Cuerpo Diplomático será representado en la sepultación de los restos, en la sepultura de familia del escritor, en el Cementerio de Neuilly. — John O'Brien. —(U. P.)

PARIS, 17. — "Le Quotidien", anuncia que el ex-Premier M. Caillaux, que fué amigo íntimo de Anatole France, será autorizado para abandonar su destierro y venir a París a asistir a los funerales del escritor.

El ex-Premier Caillaux ,ha debido permanecer aún en exilio, debido a que el Senado no ha ratificado todavía el voto de amnistía aprobado por la Cámara de Diputados.

La presencia de M. Caillaux en París, es considerada como significativa de que sus amigos políticos, se encuentran agitando activamente la campaña que han emprendido a su favor. (U. P.)

PARIS, 17. — El Embajador Pueyrredon, el Ministro argentino señor Alvarez de Toledo, y el diplomático brasileño señor de Souza Dantas, acompañados de otras personalidades suramericanas, han desfilado por la capilla fúnebre de Anatole France.—(U. P.)

LA PAZ, 17. —Esta tarde el Ateneo de la Juventud rendirá homenaje a la memoria de Anatole France.

ES PROBABLE QUE SE ALTERE EL PROGRAMA DEL CAMPEONATO SURAMERICANO DE FOOTBALL

El proyecto de la delegación paraguaya

MONTEVIDEO, 17. — La Asociación Argentina de Foot-ball telegrafió solicitando la postergación, hasta el Domingo, de la primera sesión del Congreso, fijada para mañana. La delegación chilena apoya la solicitud argentina. (U. P.)

MONTEVIDEO, 17. — Anoche la delegación paraguaya al Congreso Suramericano de Foot-Ball, dió un banquete a las autoridades de la Asociación Uruguaya. La delegación paraguaya, usando de su derecho de organizar el programa, presentó a la comisión respectiva, para su discusión en el Congreso, el siguiente programa:

Octubre 25, chilenos contra argentinos.
Octubre 25, paraguayos con uruguayos.
Noviembre 1.o, chilenos con paraguayos.
Noviembre 9, argentinos con uruguayos.

Mañana la Asociación Uruguaya de Foot-Ball banqueteará a todas las delegaciones. Serán invitadas al banquete las autoridades nacionales y los presidentes de todos los clubs afiliados.

Se anticipa que el Paraguay y el Uruguay se opondrán al proyecto de realizar los campeonatos suramericanos cada dos años.

Se dice que salvo los chilenos, las demás delegaciones votarán contra la admisión de los extranjeros en los teams que intervengan en la disputa del campeonato suramericano, basándose en los reglamentos de la Confederación Suramericana. —(U. P.)

LOS PARTIDOS EN QUE INTERVENDRAN LOS TENNISTAS ARGENTINOS QUE ESTAN EN SANTIAGO

Declaración de la Asociación Argentina de Lawn-Tennis

(Correspondencia cablegráfica de Luis María Alvarez, especial para "La Nación")

BUENOS AIRES 17. — Sobre la versión de que los jugadores argentinos de tennis que se encuentran actualmente en Santiago intervendrían en nuevos partidos, la Asociación Argentina de Tennis ha hecho la declaración siguiente:

"Las noticias publicadas en esta capital respecto a los próximos partidos que se realizarán en Santiago de Chile, han motivado confusiones y erróneas interpretaciones, por cuyo motivo el Consejo Directivo de la Asociación Argentina, de Lawn Tennis, declara que dichos partidos no tienen relación alguna con el Campeonato Sur-Americano de Lawn Tennis, que ha sido disputado y ganado por Argentina y que volverá a disputarse en Octubre de 1925 en esta capital".

"La Asociación Argentina de Lawn-Tennis no puede reconocer oficialmente ningún título de campeón individual o de dobles por no estar establecido en el reglamento, de acuerdo con el cual se juega actualmente el campeonato a que nos hemos referido". —ALVAREZ. — (Especial).

HAY UN MEDIO
PARA TENER LAS MEJORES INSTALACIONES SANITARIAS, SEAN DE CALEFACCION CENTRAL
SERVICIOS DE AGUA CALIENTE O SALAS DE BAÑO
Encomendarlas a los más prestigiosos instaladores en estos servicios.
Depto. Sanitario de
MORRISON & Co. — SANTIAGO

Lamparilla "EDISON"
ESTA ES LA LAMPARILLA QUE USTED DEBE USAR.
MAS LUZ CON MENOS DINERO.
Consulte nuestros precios. Son siempre los más bajos.
INTERNATIONAL MACHINERY CO.
MORANDE 820. — TELEFONO 4580
— SANTIAGO —

TOSSANOL ⑱
CURA LA TOS MAS REBELDE

RUSIA
¿QUIEN CONTROLARA LOS DEPOSITOS DE MANGANESO EN CHIATURI?

MOSCOW, 17.—La carrera empeñada entre los grupos industriales americanos, británico y alemanes, para adueñarso del control de los más ricos depósitos del mundo de manganeso, situados en Chiaturi, entra a un período decisivo.

Los recientes progresos realizados por Harriman en sus negociaciones han provocado notas de Gran Bretaña y Alemania que hacen notar el interés que sus nacionales tienen en el asunto.

Aún no se ha dado respuesta a la nota británica, pero, contestando a la comunicación de Alemania, el Soviet prometió proteger a los intereses germánicos si bien haciendo notar que las firmas alemanas no poseen derecho alguno de carácter legal sobre las propiedades de Chiaturi.

Un representante de los intereses alemanes se dirigirá en breve a Berlín mientras que el de los intereses británicos regresó hoy a Londres, conjuntamente con el Encargado de Negocios Mr. Hogson, cuyo feriado coincide con la situación de Chiaturi.—(U. P.)

GRAN BRETAÑA
Una nueva ascensión al Everest

LONDRES, 17.— En sesión de la Sociedad Real de Geografía, el Conde Roaldshay, anunció que tenía el proyecto de intentar una nueva ascensión del monte Everest, la que probablemente se realizaría en 1926.— (U. P.)

LONDRES, 17. — "The Financial Times" cree que el nuevo empréstito del Japón que se suscribirá en esta ciudad será anunciado el Martes. Aún no se conocen detalles de la negociación.— (U. P.)

HONDURAS

WASHINGTON 17. — Se ha sabido que Policarpo Bonilla, ex-Presidente de Honduras, intenta hacer un viaje a Estados Unidos. Actualmente se encuentra desterrado en Salvador.

Recientemente ha cambiado algunas comunicaciones cablegráficas con Tosta, pidiendo seguridades y garantías para poder regresar a Honduras.

El señor Bonilla ha desmentido que él tenga alguna relación con los dirigentes de la actual revolución de Honduras. —(U. P.)

MUEBLERIA
LA ARGENTINA
214.— BANDERA.— 220
JOSE GURFINKEL
GRAN SURTIDO DE MUEBLES DE TODOS ESTILOS
FABRICA: CHILOE 1310
A precios más bajos que en todas las Mueblerías. Antes de hacer sus compras, consulte mis precios.

Los progresos mundiales de la aeronáutic

SANTA BARBARA, 17. — El Shenandoah ha pasado por ésta, volando sobre ocho acorazados de la flota del Pacífico.— (U. P.)

SAN FRANCISCO, 17. — Comunican de San Luis Obispo que, a las 10.30 P. M. se divisó al Shenandoah, viajando con una velocidad de diez millas por hora, con fuertes vientos en contra.

El dirigible comunicó a la estación raditelegráfica naval, pocos momentos antes, que luchaba con un viento que soplaba a razón de cincuenta millas por hora.

No se sabe que haya habido perturbación alguna a bordo hasta las 11 P. M.—(U. P.)

GLENDALE (California), 17.— El comandante de la estación de aeronáutica naval de San Diego, Mr. G. C. Dickman pereció carbonizado al estrellarse el aeroplano en que viajaba con un cable eléctrico.— (U. P.)

BOSTON 17. — De fuente fidedigna se confirma la formación de la "Airways Corporation of America Inc.", de acuerdo con las leyes del Estado de Delaware. —(U. P.)

NUEVA YORK 17. — El mayor general Credwards, hablando en un banquete acerca de la superioridad del aire, reveló lo que se cree ser el secreto de la formación de una corporación cuyos cuarteles generales estarán en Boston y que tiene la intención de inaugurar un servicio aéreo de pasajeros a través de los Estados Unidos y entre ese país y Europa y América del Sur.

Declaró que la noticia será publicada en Boston dentro de dos semanas en Boston, agregand a su juicio el término medio horas para la travesía trans ca podrá ser mantenido y viaje de Boston a Buenos por La Habana, Panamá y raíso, podrá hacerse en días. — (U. P.)

SAN FRANCISCO 17. Shennadoah, debido a un ral, pasó varias horas desp lo estipulado sobre Eureka, da a 300 millas al norte de ciudad, a las 3.15 P. M., de te que necesitó nueve horas cubrir 300 millas. — (U.

MANIOBRAS DE AVIACION EN FRANCIA

PARIS, 17. — El general Bares dió por terminadas las maniobras de la segunda división aérea.

El objetivo principal de estas maniobras era el de poner en práctica los nuevos métodos de combate para el enlace y control de la gran masa aérea.

Los temas empezaron a desarrollarse el día 8, tal como había sido anunciado; pero hubo necesidad de suspender los ejercicios, debido a la violenta tempestad que se desató ese día.

Las maniobras se reanudaron el 9 a las 8.30, prosiguiéndose sin interrupción.

Los dos bandos que se formaron operaban, uno desde el Sur y el otro desde el Norte, quedando Rambouillet en el centro de ambas líneas.

Las misiones señaladas a cada bando fueron éstas:

Obtener, durante todo el día y toda la noche, informes relativos a las reservas y los refuerzos del enemigo; realizar bombardeos nocturnos contra los campos de volación descubiertos durante el día, con intervención, en la batalla, de aparatos de caza y artillería anti-aérea. Diéronse igualmente instrucciones sobre jalonamiento de las tropas de la primera línea, reglajes de artillería, bombardeos y reservas con protección de aeroplanos de caza.

Además de esto, los pilotos debían llenar otras misiones, tales como las estafetas, patrullas, etc.

La actividad aérea fué creciendo intensamente a partir de mediodía, y a las 3 el espectáculo en las proximidades de Rambouillet era verdaderamente imponente.

La cantidad de aeroplanos empeñados en la lucha en ese sector era tan grande, que los árbitros que se hallaban en tierra no podían llenar sus funciones, y la artillería anti-aérea tuvo muy serias dificultades para la dirección del tiro.

El momento era sumamente impresionante, y cuando los aeroplanos, en formaciones cerradas llevaban sus ataques contra las tropas de tierra, usando bombas y ametralladoras ,el general Bares expresó su satisfacción diciendo que era imposible exigir mayor justeza en el desarrollo de los temas.

El bombardeo que durante la noche se hizo contra Villa Coublay, fué un gran éxito que superó en mucho las esperanzas que tenía el inteligente y bravo general Bares.

A la una de la madrugada del día 8, se suspendieron las operaciones aéreas para reanudarlas a las 5 de hoy.

Las tropas terrestres aprovecharon esos interesantes ejercicios en los cuales se pusieron en evidencia, principalmente, los servicios de comunicación y enlace.

Terminadas las maniobras, el general Bares se despidió de los dos únicos oficiales extranjeros cuya incorporación se permitió en el Estado Mayor, y que son el teniente coronel Faber, dinamarqués, y el mayor Zuloaga, volador argentino.

Es digno de poner en evidencia que el general Bares es uno de los pilotos veteranos de Francia y que su magnífico ejemplo como valodar militar estimula la acción de sus subordinados.—(Especial).

LA EMIGRACION JAPONESA A LA AMERICA LATINA

Un viaje del Secretario Comercial del Ministerio de Relaciones Exteriores de Tokio

(Correspondencia cablegráfica de Frank Clarvoe, especial para "La Nación")

SAN FRANCISCO, 17.—El Secretario comercial del Ministerio de Relaciones Exteriores del Japón, Uchiyama, que ha llegado a ésta procedente de Tokio y en viaje a la América Central y del Sur, hablando de su viaje ha manifestado que, en primer lugar, se dirigirá a México para seguir de allí, por jornadas descansadas, a través de la América Central y después a Bogotá, Lima, Valparaíso, Santiago, Buenos Aires, Río de Janeiro y Cuayanas.

Tiene la intención de celebrar entrevistas extra-oficiales con los funcionarios de los diferentes países que visitará con el propósito de reunir datos sobre la situación económica y perspectivas de desarrollo de cada uno de ellos, para así poder informar a los japoneses que deseen emigrar a esas naciones.

No piensa en hacer proposiciones definidas, pero dice que cualquiera que sea la evolución de la política emigratoria del Japón, se basará en las informaciones que él recoja.

Cree que no es probable que muchos de sus compatriotas se dirijan a México mientras la situación interna del país no se haya normalizado. En la actualidad hay solamente unos dos mil japoneses en México y unos quinientos esparcidos en la América Central.

Agrega que las condiciones climatológicas y otras de Bolivia parecen atraer especialmente a sus compatriotas.

Confía en poder dejar sentadas las bases de conversaciones destinadas a preparar el terreno para tratados futuros. Explica que, hasta ahora, el Japón no ha celebrado tratados con los países de la América Latina(pero que, en adelante, estrechará sus relaciones con esas naciones, agregando que es indispensable para el Japón aliviar la situación creada por su congestión de población.—Frank Clarvoe.—(U. P.)

AGENTE
REPRESENTANTE
Persona bien relacionada en el comercio de la plaza de Santiago, se necesita para atender despachos de Aduana.
Dirigirse:
C. C. C.
CASILLA 546.—VALPARAISO.
0-18

Jahuel
LA MEJOR AGUA MINERAL
DEPOSITO:
Soc. Anma. JAHUEL
SANTA ISABEL 118.—TELEFONO
82 SANTA ELENA
0-31

¡QUÉ RICO..! CIGARRILLO
HABANITO
60

DON ARTURO ALESSANDRI ENTREVISTADO EN VI

Interrogaciones del periodista al ex - Preside de Chile

MADRID, 17.— Un periódico de Vigo, ha publicado una entrevista que uno de sus redactores tuvo con don Arturo Alessandri, quien le declaró que no deseaba hablar sobre la situación de Chile.

El periodista le preguntó si seguía presidiendo la República, de hecho o de derecho y si hacía su viaje a Europa con permiso.

El señor Alessandri eludió una respuesta concreta y formuló una alabanza a España. Expres Chile se había nutrido cul mente de España.

Cambiando el rumbo conversación, elogió a la dad de las Naciones, a la cu hirió Chile con entusiasmo.

Terminó afirmando don ro Alessandri que no volver Chile sino cuando hubiera nado la etapa por que actua te atraviesa su p ria — (U.

JARABES DE HORCHATA, GRANADINA Y LICORES SURTIDOS
De la Fábrica DESPOUY & Cía, vende el depositario ALFREDO BLANCHARD. Calle La Bolsa 33. Tel. 1

LINCOLN

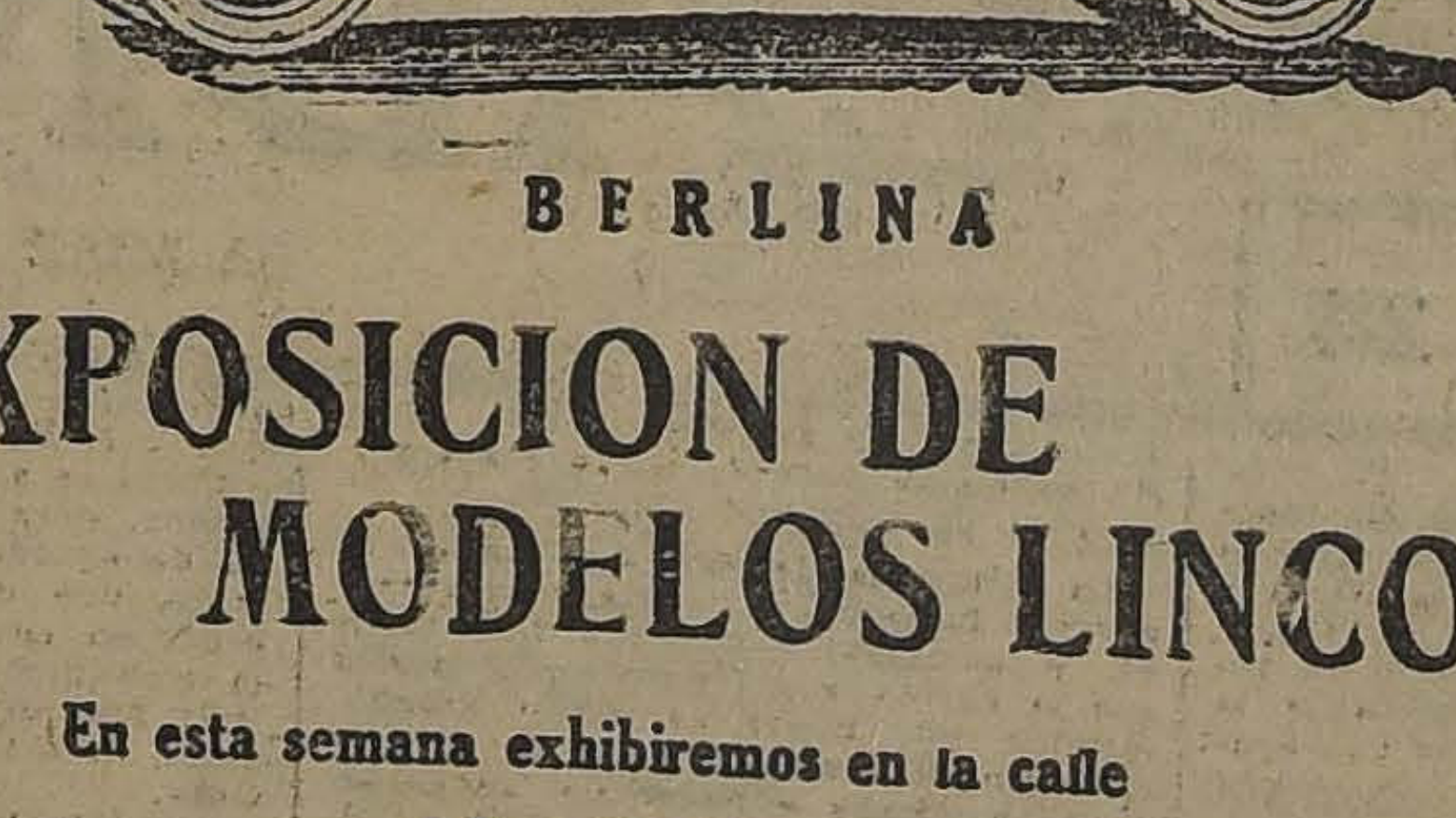

BERLINA
EXPOSICION DE
MODELOS LINCOLN
En esta semana exhibiremos en la calle
CATEDRAL 1037
diversos modelos Lincoln, a saber:
BERLINA de 5 pasajeros.
TURISMO de 7 pasajeros.
CHASSIS preparado para mostrar el mecanismo y material del LINCOLN.
Invitamos a todos los que desean ver
AUTOMOVILES DE ALTA CALIDAD
a visitar esta exposición. El chassis Lincoln les llamará la atención.
LINCOLN MOTOR COMPANY
DIVISION DE FOR MOTOR COMPANY
NOTA.— En lo que va de este mes hemos vendido SEIS AUTOMOVILES LINCOLN en Santiago.

INFORMACIONES CABLEGRAFICAS DEL EXTERIOR

DE NUESTROS CORRESPONSALES ESPECIALES VIA EASTERN Y ALL AMERICA CABLES INC. Y DE "THE UNITED PRESS". LOS ORIGINALES DE TODOS LOS CABLEGRAMAS QUE SE INSERTAN EN ESTA SECCION ESTAN A DISPOSICION DEL PUBLICO EN ESTA IMPRENTA

EL EXITO DEL EMPRESTITO INTERNACIONAL A ALEMANIA

PARIS 17. — El Banco de Francia ha recibido un gran número de suscripciones para el empréstito Dawes, el cual ya se encuentra con un premio de dos a cuatro puntos. No se ha hecho la distribución oficial a los suscriptores. — (U. P.)

ROMA 17. — El Banco de Italia ha anunciado que las listas para suscripción del empréstito alemán, en la cuota que corresponde a Italia, fueron puestas a disposición del público el 13 de Octubre corriente. — (U. P.)

LONDRES, 17. — Objeto de favorables comentarios en los círculos bursátiles, ha sido la noticia de que la Banca Italiana, dice estar ya cubierta la cuota italiana del empréstito a Alemania.

La cuota de Francia se encuentra totalmente suscrita desde hace varios días, y la de Gran Bretaña, está ya cubierta diez y ocho veces. (U. P).

AMSTERDAM 17. — **La parte holandesa del empréstito internacional a Alemania, que se elevaba a dos millones y medio de libras esterlinas, ha sido enteramente suscrita.** — (U. P.)

NUEVA YORK 17. — **El reverendo Jasutherland, dirigiéndose a la Asociación baptista de Northamptonshire declaró que los muchachos y muchachas que acuden a la iglesia hacen apuestas acerca de cuál de los sacristanes terminará primero de recoger las limosnas.** — (U. P.)

FRANCIA

Importantes cambios en la representación diplomática

PARIS, 17.— El Gobierno de M. Herriot tiene la intención de hacer la mayor remoción que se conoce en el Cuerpo Diplomático.

En las esferas bien informadas, se dice que esa remoción afectará a casi todos los puestos de importancia, pues el Premier desea inyectar en la diplomacia, nueva sangre que le permita llevar a la práctica su política.

En los círculos próximos al Gobierno, se dice que cerca de ciento cincuenta representantes serán cambiados y se pronostica que M. Freuriau, será trasladado de Peking a Londres; M. Martel, de Ministro en Riga, sería nombrado representante en Peking mientras que el diputado M. Jean Hennessy, sería designado para Berna.

El Director de Asuntos Externos, Conde Peretti della Roca, sería enviado a Madrid.

Los Ministros en La Haya y Bucaret, MM. Benoist y Manneuville, serían retirados mientras que MM. Marcially y De Billy serían repuestos. El senador M. Bresnard, sería designado en Roma, mientras que M. Grenard, del Departamento de Asuntos rusos, iría a Belgrado.

A pesar de todos los rumores que han circulado anteriormente de que M. Jusserand quedaría en Washington, se dice ahora que sería reemplazado por el Director de Asuntos Comerciales de Quai D'Orsay, M. Daschner.

Se dan los nombres del periodista M. Jean Herbette como posible Embajador en Angora y del conde de Chambrun, Atkins o Juilliard como Ministros en Luxemburgo. —

PARIS, 17. — "L'Echo de París" **anuncia** que, según noticias **recibidas de Estocolmo sabe que emisarios sovietistas, cuidadosamente seleccionados, se dirijen hacia París con el objeto de preparar su propaganda revolucionaria, facilitada por el reconocimiento del Gobierno ruso.**

Agrega que, entre esos emisarios figuran Ozol, de quien se dice que fué el asesino de los herhenes zaristas en Siberia, y Preanoff, de quien se sospecha que realizó diferentes negociaciones durante la guerra. —(U. P.)

M. HERRIOT CENARA ESTA NOCHE CON Mr. MORGAN

PARIS, 17. — A pesar de todos los esfuerzos realizados para ocultar la noticia, la "United Press" ha logrado saber que el premier M. Herriot y M. Clementel cenarán esta noche con Mr. Morgan, en alguna casa particular, para discutir el empréstito. — (U. P.)

PARIS, 17 — **El Ministro M. Queille**, ha declarado al corresponsal de la "United Press":

"La oficina **no tendrá autorización para comprar el trigo, sino simplemente para estudiar las condiciones del mercado. Francia debe importar el año próximo** cerca de 20 millones de bushels de trigo.

"En el caso de que la cosecha argentina sea inferior a lo que se espera, Francia tendrá que afrontar dificultades que, quizá, aumenten el precio del pan y encarezcan la vida en general. En ese caso el Gobierno adoptará las medidas necesarias pues Francia debe tratar de hacer desaparecer esa dependencia de los mercados extranjeros y, posiblemente, el Gobierno pedirá a las Cámaras la autorización de reducir el precio de los fertilizantes que Alemania entrega a cuenta de reparaciones, de suprimir los derechos que gravan a todos los fertilizantes y de reducir el costo del transporte de determinados [illegible] agrícolas".

Reunión de Gabinete

PARIS, 17. — **El Gabinete ha resuelto la constitución de un departamento público con el propósito de suministrar a Francia el pan que necesita, para lo cual adquiriría directamente cereales en el exterior.**

Además el Gabinete discutió un empréstito interno, que posiblemente tomaría la forma de lotería y que se lanzaría en Noviembre.

Decidió también volver a convocar al Parlamento para el 4 de Noviembre. —(U. P.)

PARIS, 17. —El **Ministro de Agricultura anunció** que el nuevo departamento de compra de cereales necesarios para el abastecimiento de Francia, en el exterior, y que actuará en una forma parecida a la de las oficinas de compras durante la guerra, consistirá de representantes de los ministerios de Agricultura, Finanzas, Guerra y Comercio, de representantes de los importadores, de cosecheros de trigo, molineros, panaderos y consumidores.

Este departamento adoptará las medidas del caso para asegurar el abastecimiento de trigo en condiciones favorables. —(U. P.)

Blasco Ibáñez inicia su campaña

PARIS, 17. — El escritor español Vicente Blasco Ibáñez ha anunciado que lanzará una edición de un millón de ejemplares del Manifiesto contra el Rey de España y el Directorio Militar implantado por el General de Rivera.

El manifiesto del escritor será repartido gratis por todo el mundo, y además, hará imprimir dos millones para repartirlos en España.

Si es necesario, hará que sea lanzado por aeroplanos, a fin de burlar la censura.

El Premier de Francia M. Herriot, presidirá el banquete que la Sociedad Francesa de Librerías, ofrecerá a Blasco Ibáñez.

PORTUGAL

LISBOA, 17. — **Producido el cierre del comercio**, se han efectuado varios arrestos de militares y civiles. Entre ellos figuran López Oliveira, Paiva, Lereno, el capitán Miguel Abreu y el teniente Moura. Este último fué puesto en libertad por ser senador.

Reina absoluta tranquilidad en la población. — (U. P.)

ESPAÑA

BILBAO, 17.— **El ilustre catedrático de la Universidad**, profesor Barcia, ha escrito un interesante artículo en el cual hace declaraciones del mayor interés sobre el alcance que puede tener el resultado de las actuales luchas eleccionarias de los Estados Unidos, respecto de las naciones de Europa y de los países latino america nos.

El profesor Barcia dice que el nuevo partido demócrata progresista que lleva como candidato a la Presidencia de la República a su director, Mr. La Follette, tiene un programa político que implica una promesa a Europa de cooperar de un modo ilimitado en la solución de sus problemas de todo orden.

Además, indica, que el candidato demócrata progresista llevaría a la práctica, en caso de triunfar en las elecciones, una parte importantísima del programa del partido, que se refiere a la cesación de las intromisiones del Gobierno de la República de Norte América en las cuestiones internas de los países latino-americanos, de Centro y Sur América.

Recuerda también que el Presidente La Follette ofrece a las Filipinas la total independencia.

Por estos motivos, el señor Barcia dice estimar que las elecciones presidenciales de los Estados Unidos, tendrán, por sus alcances, una repercusión universal, y pueden afectar de manera importante, el porvenir de las naciones hispanoamericanas.— (U. P.)

El comunicado oficial de Marruecos

MADRID 17.— El comunicado oficial de Marruecos, dice que en la zona oriental no se han producido novedades, mientras en el sector de Xauen, el General Castro Girona ocupó posiciones para someter a los habitantes del poblado de Garusin.

Las columnas de Larache, han logrado restablecer las comunicaciones entre el zoco de Jemis y Gozal.

Las posiciones de Elindhadi y Darxal, han sido evacuadas por completo y con todo éxito, retirándose las guarniciones con su material y pertrechos a las posiciones de Fondak. (U. P.)

MADRID, 17.—**El Diario oficial** publica la lista de los oficiales fallecidos en Setiembre:

Infantería: dos tenientes coroneles, tres comandantes, siete capitanes, veintidós tenientes y cinco alférez

Caballería: cuatro tenientes y dos alférez.

Artillería: un capitán, dos tenientes y cinco alférez.

Intendencia: uno.

Sanidad: uno.—(U. P.)

El Congreso Médico de Sevilla

SEVILLA, 17.—Se ha normalizado el trabajo de los delegados al Congreso.

El señor Arce asistió a las sesiones de la comisión de cirugía. Explicó los resultados de los últimos adelantos.

El señor Francos Rodríguez, ha declarado que la nota culminante del Congreso la constituye la brillantísima representación de Argentina.

Las potencias de los doctores Arce y Zeballos, por lo práctico y concreto de sus puntos de vista y también por su originalidad, han merecido una entusiasta acogida.

Puede considerarse que el Congreso Médico es el paso más grande y más trascendental en favor del acercamiento hispanoamericano.— (U. P.)

CHINA

SHANGAI, 17.—**El General Sun Shuan Fang**, dictador de la Provincia de Fu-Kien, ha ocupado el puerto de Shangai.

En la misma tarde ha asumido a autoridad del distrito.

Cuatro mil casas incendiadas en Cantón

HONG-KONG 17. — Comunican de Cantón que se calcula en 4,000 el número de las casas destruídas por el fuego.

Muchos individuos que se dedicaban al saqueo, han sido ejecutados sin mayor trámite. Cantón parece una ciudad muerta. (U. P.)

Los chinos de Shangai presas de pánico

SHANGHAI 17. — Se considera terminado el peligro, pero el pánico sigue imperando entre los chinos.

Millares de civiles chinos, presa de miedo, se lanzaron esta tarde hacia los alambrados de púas que defienden el barrio extranjero. Mujeres y niños resultaron heridos y los guardias obligaron a la muchedumbre a retroceder.

El incendio alcanzó a ocasionar perjuicios al Astor House, que es el mayor hotel para extranjeros.

Se cree que unos diez mil soldados, de Chekiang, atrincherados en las afueras de la ciudad, se rendirán mañana. — (U. P.)

LAS INCIDENCIAS DE LA CAMPANA PRESIDENCIAL EN ESTADOS UNIDOS

ALBANY (New York), 17.— Mr. Hughes, en un discurso, abogó en favor de la revisión del método que se sigue para la elección de presidente, especialmente en lo que se refiere al procedimiento que se sigue cuando la elección es entregada a la Cámara, pues considera el presente sistema inadecuado.

Abogó por la participación de los miembros del Gabinete en los rebates del Congreso como también de la extensión a seis años del mandato presidencial, con una cláusula que estipulara la ineligibilidad para un segundo período consecutivo.

Se opuso a la insinuación de Mr. John Davis, en el sentido de que los tratados sean aprobados por la mayoría del Senado más bien que por los dos tercios, como se exige actualmente.

Comparado los métodos americano e inglés de Gobierno, manifestó que el de los Estados Unidos es más estable y que la nación es demasiado grande para permitir la disolución de la Legislatura, con nuevas elecciones, en caso de desacuerdo con el Gabinete.—(U. P.)

CHICAGO 17. — M. Borah, que preside la Comisión de Investigaciones del Senado, convocó al presidente del partido nacional republicano Mr. William Butler para interrogarle respecto del origen de los fondos de que dispone para la campaña.

Mr. Butler declaró que el total de los fondos ascendía a tres millones, de los cuales dos y medio se emplearían en la campaña nacional y el resto en las campañas electorales de senador y representante.

Agregó que el dinero recolectado hasta la fecha ascendía a 1 millón 700,000 dólares, pero que esperaba obtener los tres millones. Manifestó además que no aprobaba el proyecto de recolectar 500 mil dólares en Massachusetts y 600,000 en Pensylvania para los republicanos. — (U. P.)

NUEVA YORK, 17.— La campaña presidencial está llena, día a día, de una serie de acusaciones, refutaciones, desmentidos, etc., referentes, en su mayor parte a los métodos empleados por las diferentes organizaciones políticas para adquirir sus fondos para la campaña.

Mr. La Follette ha desmentido la acusación formulada por el Presidente del Departamento de Navegación, quien ha declarado que los progresistas recibían dinero de Rusia, por intermedio de México, agregando que se trata solamente de una nueva maliciosa mentira del desesperado defensor de Mr. Coolidge.

Mr. Wheeler se encuentra actualmente en jira por Texas y Kansas; hablará hoy en Wichita. —(U. P.)

SOUTHAKOTA 17. — Mr. La Follette, en un discurso, atacó la política de financiar a los países extranjeros, en que está empeñada Wall Street.

Declaró que estas exportaciones de créditos son causa de perturbaciones y guerras internacionales.

Al respecto recordó que el Fisco norteamericano está detrás de las firmas de los financistas en las operaciones realizadas con Haití. Santo Domingo, y países de la América del Sur y Central.

Agregó que ya han sido enviados soldados norteamericanos a Santo Domingo y Haití para recolectar lo que se adeuda a Wall Street y que esos mismos soldados sirven de policía en la América Central, para resguardar los empréstitos hechos por esa misma Wall Street. — (U. P.)

EN ESPANA SE COMIENZA A HABLAR DE ELECCIONES GENERALES

Varios órganos de la prensa son contrarios a ellas

MADRID, 17. — "El Sol" en un editorial, advierte el peligro que entraña la eterna hostilidad de la derecha contra el Parlamento. Dice que se trata de aprovechar esta actitud para lograr el éxito de las tentativas que fracasaron otra vez.

Expresa que si se logran los propósitos exteriorizados, resultaría, como consecuencia, que el movimiento militar de España, habría fracasado, perdiendo el sufragio universal.

El editorial de "El Liberal" juzga inaceptable las elecciones generales sobre la base del voto corporativo.

Dice que es especialmente urgente que el Directorio solucione el problema de Marruecos, en forma que garantice la paz, para repatriar las tropas y licenciar a los soldados.

Hace ver que las elecciones generales, mediante una amplia normalidad constitucional, se desarrollarían en un ambiente de satisfacción interior.

"El Debate", en un editorial, arrecia sus ataques contra el Parlamento. Dice que nadie lo quiere, sino los profesionales de los viejos partidos, fuentes de todas las llagas nacionales, que acarrearía la ruina inevitable.

Expresa además que convocar a las Cortes, sería una temeridad rayana en el absurdo.

Termina excitando a las derechas para que salgan de su letargo, a fin de que intervengan activamente en la política para evitar graves perjuicios. (U. P.)

EL VIAJE DE Mr. MORGAN A FRANCIA

EMPRESTITO ALEMAN

PARIS 17. — Mr. J. Pierpont Morgan inició el examen de la proposición francesa, para el empréstito. Discutirá con M. Clementel, los términos en que quedará redactado el contrato respectivo. —(U. P.)

PARIS, 17.—A pesar de los esfuerzos realizados para ocultar la noticia, la "United Press" ha sabido que el Premier M. Herriot cenará esta noche en alguna casa particular, con Mr. Morgan, para discutir las condiciones del empréstito.—(U. P.)

CONTINUA LA CAMPANA ELECTORAL EN GRAN BRETANA

LONDRES, 17. — Faltando solamente un día para la designación de los candidatos de los diferentes partidos, se cree que los conservadores presentarán 345, los laboristas 500 y los liberales 350.

Los conservadores no se preocupan de la cuestión fondos en su campaña, los liberales tienen una situación financiera mucho más débil y, por su parte, los laboristas cuentan, principalmente, con gente que presta sus servicios voluntariamente, sin retribución alguna.

Esta noche Mac Donald, Asquith y Baldwin pronunciarán sus principales discursos.

Mr. Lloyd George se dedica a su propio distrito y, en la noche, habla principalmente en Gales.— (U. P.)

INFORMACIONES COMERCIALES POR CABLE

El cobre

NUEVA YORK, 17. —El cobre se cotizó hoy a razón de 13,125 dólares las cien libras para pago al contado. —(U. P.)

El estaño

NUEVA YORK, 17. — El estaño se cotizó a razón de 49.75 dólares las cien libras para pago al contado. —(U. P.)

El precio del trigo

CHICAGO, 17. — El trigo se cotizó hoy en la siguiente forma:

Para entrega en Octubre 151 centavos oro el bussel.

Para entrega en Noviembre 154 3|8 centavos oro el bushel.

Para entrega en Diciembre 135 3|4 centavos oro el bushel. — (U. P.)

El precio del maíz

CHICAGO, 17. — El maíz se cotizó hoy en la siguiente forma:

Para entrega en Octubre 109 3|8 centavos oro el bushel.

Para entrega en Noviembre 111 centavos oro el bushel.

Para entrega en Diciembre 111 1|4 centavos oro el bushel.— (U. P.)

El precio de la avena

CHICAGO, 17. — La avena se cotizó hoy en la siguiente forma:

Para entrega en Octubre 54 centavos oro el bushel.

Para entrega en Noviembre 58 1|4 centavos oro el bushel.

Para entrega en Diciembre 55 1|8 centavos oro el bushel. — (U. P.)

Los cambios

NUEVA YORK, 17. — Se han fijado hoy los siguientes tipos de cambio:

Gran Bretaña, 4,48 7|8 dólares por libra esterlina.

Francia, 5,23 1|4 centavos oro por franco.

Bélgica, 4,86 1|2 centavos oro por franco.

Italia, 4,31 1|4 centavos oro por lira.

Alemania, 23,85 centavos oro por rentenmark.

Suiza, 19,18 centavos oro por franco.

España, 13,42 centavos oro por peseta.

Argentina, 37,19 centavos oro por nacional.

Chile, 11 centavos oro por peso.

Japón, 38,88 centavos oro por yen. —(U. P.)

Exportación de carnes argentinas a Bélgica

BRUSELAS, 17. — Se han iniciado activamente las negociaciones encaminadas a establecer grandes mataderos de ganado argentino en las cercanías de Zeebrugge.

Para este fin, se llevarán los ganados argentinos en barcos especialmente acondicionados.

Las carnes que se beneficien en Zeebrugge, serán llevadas a Inglaterra en ferry-boat.

Probablemente el principal mercado de las carnes argentinas en Inglaterra será el de Smithfield.

Se hacen comentarios en los círculos financieros acerca de la importancia de estas negociaciones, que van a desarrollar sobremanera el intercambio comercial e industrial de Argentina con Bélgica.—(U. P.)

¿POR QUE ECHARSE A PERDER LA VIDA POR LA NEURASTENIA...?

Usted no ignora, seguramente, que la neurastenia proviene del agotamiento del fósforo en el organismo, y usted sabe que sin fósforo no se puede vivir. Reponga el fósforo gastado y refuerce la potencia de su cerebro con la FITINA, y la neurastenia, por más rebelde que sea, quedará vencida. La FITINA es la única composición fosforada a base de fósforo vegetal y por lo tanto, **inmediata y completamente asimilable...**

La FITINA restablece el equilibrio del sistema nervioso, devuelve el vigor perdido, especialmente tratándose de debilidad sexual y es el tónico reconstituyente más poderoso de la época actual, de acuerdo con las autoridades médicas.

En las buenas farmacias, en Sellos, Comprimidos y Cápsulas.

MARCA "CIBA"

FITINA

REINTEGRA LA VITALIDAD

Sociedad para la Industria Química en Basilea (Suiza)

EMILIO HAAS y CIA.

Representante General para Chile:

SANTIAGO: MIRAFLORES 233, CASILLA 2638

ITALIA

Los acusados por el asesinato de Matteotti serán puestos en libertad

ROMA, 17.— "Il Sereno, en un artículo de hoy, anuncia que en breve serán puestos en libertad los reos Marinelli y Felipelli, contra los cuales pendía una acusación de complicidad en el asesinato del diputado Matteotti.

"Il Sereno" advierte que la justicia no ha podido comprobar la complicidad de que se les acusaba. (U. P).

ROMA 17. — Se cree que la reunión que celebrarán el premier Mussolini y Gabriel D'Annunzio tenderá a sentar las bases de un mejoramiento de las relaciones entre el premier y las asociaciones de ex-combatientes ansisi. —

Doscientos kilómetros por hora en automóvil

MILAN 17. — Werner, con un automóvil Mercedes, alcanzó hoy una velocidad de 200 kilómetros por hora en las pruebas preparatorias de la carrera del Gran Premio. — (U. P.)

MILAN, 17.—**El Comité Ejecutivo Comunista** invitó a los jefes unitarios maximalistas a formar un frente único del proletariado para afrontar los principales problemas de la hora actual y, en especial, el del costo de la vida.

Los unitarios declinaron la invitación, declarando que sus aspiraciones y métodos difieren radicalmente de los comunistas.

Agregaron:

"No podemos asentir con quienes justifican la matanza de los compañeros socialistas de Georgia por los dictadores bolshevikis.— (U. P.)

ROMA, 17.—**Se ha desmentido oficialmente que se haya resuelto restablecer los impuestos a la importación del azúcar.**—(U. P.)

MILAN, 17.—**El maestro Puccini contrató al tenor Gigli para que, en Abril, cante el papel principal de "Turandot" en la Scala.**

Gigli aceptó, a menos de que se le impidieran sus compromisos en América.—(U. P.)

SOBRE EL TRASLADO DE DON BELTRAN MATHIEU A PARIS

El Departamento de Estado nada sabe al respecto

WASHINGTON, 17. — El Departamento de Estado carece de informaciones acerca del traslado del Embajador señor Beltran Mathieu a París.

Ha declarado al respecto: "Hasta donde sabemos, el Gobierno provisional de Chile no ha dispuesto el traslado del señor Mathieu. —(U. P.)

ACTIVIDADES DEPORTIVAS MUNDIALES

NUEVA YORK 17. — **Se ha dado término a la elaboración de un proyecto de construcción de un nuevo estudio. para Tex Rickard.**

Se ha estimado el costo de esta nueva construcción en dos y medio millones de dólares. Será un edificio de doscientos pies por trescientos setenta y cinco, con tres graderías, con capacidad para 25 mil personas.

La construcción se iniciará inmediatamente. — (U. P.)

NUEVA YORK 17. — **Jack Dempsey ha sido designado second de Mickey Walker, en su match con Jack Malone, el 29 de Octubre de Newark.**

El match Ferrara-Munce se realizará ese mismo día. — (U. P.)

BUENOS AIRES, 17. — **Los dirigentes de la Asociación Argentina de Football, han convenido con la delegación chilena un probable encuentro entre el cuadro chileno y un seleccionado argentino cuando termine el campeonato suramericano de Montevideo.** — (Especial)

MONTEVIDEO, 17. — Los delegados **paraguayos**, los directores de la Oficina de la Confederación Sud Americana y numerosas personas, recibieron en este puerto, a los delegado de los foot-ballers chilenos. (U. P.)

BUENOS AIRES, 17.—Don Juan **R. Beltrán** que venía desempeñando el cargo de Secretario de la Asociación Argentina de Foot-Ball, ha presentado su renuncia, fundándola en la falta de tiempo para atenderlo. —(Especial).

NUEVA YORK 17. — La **Comisión de Box** se ha negado a sancionar el match entre Firpo y Fulton o Firpo y Madden.

Si bien no ha dado la razón de su negativa, se cree que ella obedece a que no considera a Fulton o Madden capaz de presentar una buena pelea. — (U. P.)

BUENOS AIRES, 7.— **Mañana, en la noche, pelearán en Luna Park, Muñoz, chileno, y Ostuni,** argentino. Se considera que será este un match equilibradísimo. —(U. P.)

SUIZA

La próxima sesión del Consejo de la Liga

GINEBRA 17. — Es probable que la sesión extraordinaria del Consejo de la Liga de las Naciones, para solucionar la disputa suscitada entre Gran Bretaña y Turquía respecto de la cuestión del Irak, se verifique en París el 27 del presente. — (U. P.)

LA SOLUCION PACIFICA DE LAS DISPUTAS INTERNACIONALES

LOS DELEGADOS DE BRASIL Y CHILE FIRMAN EL PROTOCOLO

GINEBRA 17. — El representante del Brasil, señor Mello Franco y el de Chile, señor Enrique Villegas firmaron el protocolo de solución pacífica de las disputas internacionales. — (U. P.)

ALEMANIA

BERLIN, 17.—**La eterna crisis de Gabinete** continúa sin solución; la paciencia de los políticos y el pueblo en general comienza a agotarse y, muchas partes se acusa a Marx de carecer de la habilidad y resolución necesaria para adoptar decisiones importantes.

Por doquier se admite que la disolución del Reichstag es el sólo camino satisfactorio para salir del paso, y que tiene que venir tarde que temprano.

La sesión de hoy del Gabinete, que aún continúa, puede traer novedades de importancia.—(U. P.)

BERLIN, 17.—**La crisis ministerial** continúa sin solución si bien se insinúa ahora que esta puede encontrarse en la introducción al Ministerio de "personalidades", sin que se diga a los partidos pertenecerían esas personalidades. — (U. P.)

BERLIN, 17. — **El Canciller Marx ofreció a los nacionalistas** que participen en el Gobierno, previa aprobación de parte de los demócratas.

Los nacionalistas desean tres carteras pero los parlamentarios demócratas han manifestado que se retirarán de la Coalición si el Gobierno se extiende hacia la derecha.

Las negociaciones proseguirán mañana.—(U. P.)

ARGENTINA

BUENOS AIRES, 17. — **La comisión pro-vuelo del aviador Zanni** ha designado presidente honorario al Presidente de la República. Prepara un banquete al Ministro japonés. — (U. P.)

BUENOS AIRES, 17. — A consecuencias del debate que se ha promovido sobre la junta de abastecimientos en el Consejo Deliberante, se trata de seguir un juicio político al intendente, creyéndose que será votado afirmativamente. —(U. P.)

Fallecimiento de un Senador

BUENOS AIRES, 17. — Falleció en la madrugada de hoy el Senador nacional doctor Rafael Núñez, político de destacadísima actuación dentro del partido demócrata. Ocupó descollantes cargos administrativos, entre otros, el de gobernador de Córdoba, su provincia.

El Ejecutivo dictó un decreto para que se rindan honores al extinto.

Sus restos serán velados en la Casa de Gobierno de Córdoba.— (Especial).

Accidente ferroviario en la Estación de Retiro

BUENOS AIRES, 17. — A la una de la madrugada de hoy se produjo un accidente ferroviario en la Estación del Retiro, del Ferrocarril Central Argentino.

El tren eléctrico que regresaba de la Estación de El Tigre, chocó contra el ferrocarril Central. El maquinista constató mas tarde, que los frenos automáticos no funcionaban a tiempo.

La violencia del golpe hizo que se produjera una fuerte conmoción en todos los wagones, que resultaron con todos sus vidrios destrozados, y con desperfectos de consideración.

A consecuencias del choque, hubo siete heridos entre los pasajeros. El maquinista, que también resultó herido, no ha sufrido lesiones de mayor gravedad.

La noticia causó alarma en esta capital, atribuyéndose al accidente proporciones mucho más graves de las que tenía en realidad.

Acudió al lugar del suceso, el Jefe de Policía.

Los heridos han sido trasladados a sus domicilios.

Las autoridades han dado comienzo a la instrucción de un sumario para determinar las responsabilidades del accidente. —

ECUADOR

GUAYAQUIL, 17.— **El Congreso clausuró sus sesiones.** (U. P.)

IRLANDA

DUBLIN 17. — El Senado aprobó **en todas sus partes y sin oposición,** el proyecto de fronteras.

Aumenta el sentimiento público en favor de una solución amistosa de esta cuestión, antes que mantener la duda eterna. — (U. P.)

DINAMARCA

COPENHAGUE, 17. — Llegó a **esta el ex-premier italiano Nitti.** Fué recibido por representantes de la prensa, por numerosos estudiantes y por elementos de las Asociaciones políticas. Nitti dará aquí una serie de conferencias.— (U. P.)

BULGARIA

ROMA, 17. — **Se informa que el Ministro de Relaciones búlgaro,** señor Kalkoff, ha manifestado que en realidad existe en su país el partido comunista, el que no desea la normalidad. Expresó también que obedecía a la Tercera Internacional, cuyos propagandistas trabajan en el partido agrario, cuyos miembros ayudaban en efecto, a los comunistas.

Terminó expresando que, a pesar de ello, el Gobierno confiaba en el apoyo de la población, que está disgustada por el experimento comunista. — (U. P.)

ESTADOS UNIDOS

NUEVA YORK ,17.—Fuera de **empréstito alemán** han sido lanzado al mercado, en Nueva York durante la semana, 30 millones en bonos de diferentes clases, quedando así demostrada la capacidad de absorción de los banquero neoryorquinos.—(U. P.)

NUEVA YORK, 17.—**El cable directo de la "Western Unión Cable Co."** a España, esta terminado.

Se espera que inicie sus operaciones con España el 1.o de Noviembre y con Italia, el 1.o d Enero. — (U. P.)

WASHINGTON 17. — **El Departamento de Comercio ha recib**ido un cable de Madrid, en el qu se anuncia que en la Bolsa Comercial, las transacciones correspondientes al mes de Setiembre, sol mente alcanzó a cuarenta mill nes de pesetas, inferior al mont de las operaciones del mes d Agosto, que alcanzó a cuarenta seis millones.

Esta disminución en el mont de las transacciones, está indica do que hay una depresión gener en todos los negocios de España.— (U. P.)

URUGUAY

MONTEVIDEO, 17.— (Oficial —**El diario "La Mañana", pub**li**ca un reportaje hecho al Encarg**ado de Negocios de Chile, señ Mujica Pumarino, respecto de l recientes sucesos políticos de país. El señor Mujica explica dicho reportaje el alcance y c rácter del referido movimiento termina dando cuenta del esta actual de los trabajos sobre monumento a Rodó que regalará Gobierno chileno a la ciudad Montevideo, obra del escultor Fe nando Tauby.

Fueron designados por el M nisterio de Relaciones Exterior los delegados del Gobierno Congreso Médico de Sevilla; delegación uruguya ta compues por los doctores Juan Carlos Mu sio Fuornier y Guillermo Rod guez Guerrero.

El Cuadro Nacional de Foot-B obtuvo autorización de la Asoci ción para dirigirse a Europa Enero próximo, de acuerdo c el proyecto ya aceptado.

Dase como seguro el nombr miento de Servando Pérez pa referée en el próximo match e tre chilenos y uruguayos.

BOLIVIA

LA PAZ, 17. — El Senado, **8 votos contra uno en blanco** aprobado la resolución de canc lar las credenciales del senad Pablo Viaser, autor principal la sedición de Santa Cruz. (U. P.)

UN CHORRO DE P TROLEO EN CAMPER

LA PAZ 17. — El comandan del fortín Campero, en oficio di gido al Ministerio de la Guerra, dice que el 4 de Setiembre f perforado el pozo 11 de la Sta darr Oil Co., y que, a 675 metros profundidad, ha brotado petról de excelente calidad, saltando chorro hasta 60 metros sobre nivel de la perforación, inunda do los alrededores.

Agrega que la compañía ha **pado ese pozo para perforar o** **sin peligro.** — (U. P.)

BRASIL

RIO JANEIRO, 17. — Temb **—Esta mañana a las once en calle San José y cerca de Mise cordia se sintió un fuerte te blor. El fenómeno se circuns bió al sitio indicado, ignorand la causa.** —(U. P.)

EL DOCTOR BENITO SORIA CANDIDATO A LA GOBERNACION DE CORDOBA

EL DISTINGUIDO FACULTATIVO ES DELEGADO DE SU PATRIA AL CONGRESO DEL NIÑO

CABLEGRAMAS CAMBIADOS AL RESPECTO

Uno de los delegados argentinos al Congreso Panamericano del Niño, el doctor Benito Soria, es actualmente candidato a la gobernación de Córdoba.

La brillante actuación del doctor Soria en las deliberaciones del Congreso, han hecho destacarse su figura como la de un talentoso y preparado hombre culto y de ciencia. Por esto la noticia de su proclamación como candidato del Partido Radical a la Primera Magistratura de la provincia de Córdoba, ha sido recibida en nuestros círculos con vivas muestras de simpatía, que se han exteriorizado en efusivas felicitaciones de parte de sus colegas del Congreso y relaciones de esta capital.

EL TELEGRAMA EN QUE SE LE ANUNCIO SU PROCLAMACION

El doctor Soria recibió ayer el siguiente telegrama:

"Dr. Benito Soria. — Santiago de Chile:

En mi carácter de Presidente de la Convención de la Unión Cívica radical y por decisión de ella, tengo el agrado de comunicarle que su nombre ha sido proclamado casi por unanimidad para la Gobernación, y el del doctor Alejandro Gallardo, para la Vice.

Reciba nuestros afectuosos saludos y cordiales felicitaciones por el merecido honor. — **Lucas A. de Olmos.** — **Alejandro Gallardo.** — **Julio H. Brandon,** secretario."

La contestación fué:

"Presidente Unión Cívica Radical. —Córdoba (Rep. Arg):

El alto honor y confianza que Honorable Convención dispénsame, obliga mi reconocimiento. Jamás aspiré posición pública alguna: al militar filas partidarias, siempre fué a pura idealidad de pensamiento y por la Patria que tanto quiero. Ante tan grande honor, entrego mi nombre a la voluntad soberana Convención, pidiendo un momento serenidad y reflexión, por si fuera otro el hombre que conviniera a altos intereses del Partido. — **Benito Soria.**"

A DON CARLOS SILVA VILDOSOLA

SE LE HA NOMBRADO PROFESOR DE LA ESCUELA DE BELLAS ARTES

Se ha nombrado profesor de la cátedra de Estética e Historia del Arte, de la Escuela de Bellas Artes, a don Carlos Silva Vildósola, escritor y periodista vastamente conocido.

LA EMBAJADA ITALIANA TENDRA EDIFICIO PROPIO

Hemos sido informados de que el Gobierno de Italia ha adquirido para la instalación de su Embajada entre nosotros, el Palacio de propiedad de la señora Luisa Señur de Cousiño, ubicado como es sabido, en la plazoleta Vicuña Mackenna.

La transacción se hizo por intermedio de la oficina Antúnez Murillo.

SIMODONT — LA PASTA DENTAL ALEMANA MAS EFICAZ CONTRA LA PIORREA — USELA SIEMPRE

SIMI — NAZIMOVA Cie. Parfumerie PARIS — EL PRODUCTO MAS AFAMADO, INDISPENSABLE PARA EL CUIDADO DEL CUTIS. Las damas deben usarlo al acostarse y levantarse. Los caballeros, después de afeitarse. NO ES GRASOSO

JABON PINO RADIOL — A BASE DE EXTRACTO DE PINO. LA ULTIMA PALABRA. —:— LO MEJOR QUE SE CONOCE. DESINFECTA, PERFUMA Y VIGORIZA EL CUTIS

Tableta Pino Radiol — Procuran el Verdadero Baño de Salud. PONGA UNA TABLETA EN EL BAÑO Y GOZARA DURANTE EL DIA DE UN AGRADABLE BIENESTAR

SOLICITE MUESTRAS EN LA BOTICA ITALIANA. — HUERFANOS N.º 1020.

COMO SE FABRICA UN BILLETE DE A 50 PESOS

UNA VISITA QUE PRACTICAMOS AYER A LA OFICINA DE ESPECIES VALORADAS, EN COMPAÑIA DEL MINISTRO DE HACIENDA, Sr. MUÑOZ RODRIGUEZ, NOS DA A CONOCER INTERESANTES DETALLES

En la tarde de ayer, a invitación del Director de Especies Valoradas, señor don Ignacio Ugarte, concurrieron a visitar esta oficina el Ministro de Hacienda don Fidel Muñoz Rodríguez y algunos representantes de la prensa.

El señor Ugarte quería que los visitantes se dieran cuenta del proceso de la impresión de los billetes fiscales con el objeto de desvanecer en el público los rumores que han circulado sobre que la falsificación de billetes del tipo de 50 pesos, era hecha con papeles legítimos y aprovechando algún molde matriz de los allí existentes.

Diremos en primer término y empezando por donde debíamos terminar, que de nuestra visita recogimos el absoluto convencimiento de que la falsificación ha tenido que ser hecha sin ninguno de los elementos de la oficina. El estricto control sobre el papel que se usa para las impresiones, las seguridades con que se guardan las matrices, los cinco procedimientos diferentes y sucesivos para imprimir los billetes, alejan toda duda al más suspicaz y hacen irrisorias las suposiciones que se han hecho en algún público.

El lector lo va a juzgar al conocer los detalles que recogimos durante la visita de ayer.

La Oficina de Especies Valoradas que se encuentra, como se sabe en la Quinta Normal, está dirigida por el distinguido funcionario público don Ignacio Ugarte, quien es secundado por antiguos y competentes empleados y obreros de toda su confianza.

En compañía del Ministro realizamos la visita, empezando por el pabellón donde se guarda el papel. Abiertas las dos puertas que conducen a este galpón, penetramos a él y se nos presentó a nuestra vista la enorme sala cubierta de estantes de madera que contienen las resmas de papel. En cada departamento de los estantes está anotado cuidadosamente el siguiente inventario: número de resmas, número de facturas, nombre del vapor que la trajo, fecha de recepción, fecha de colocación en ese lugar, nombre del proveedor, etc.

El señor Ugarte nos explicó en ese momento que el Gobierno había adquirido recientemente una nueva clase de papel El que actualmente usamos se fabrica en Escocia y tiene un timbre de agua que es una estrella que al centro lleva el número del billete y que está rodeada de pequeñas estrellas.

El nuevo papel que es el mismo que actualmente tiene en uso el Banco de Inglaterra, fabricados en los mismos molinos que surten el citado Banco, no sólo lleva esta marca de agua, sino que está cruzado por líneas en zig-zag, estampadas con timbres de agua. Al centro lleva un letrero que dice "República de Chile", siempre como marca de agua.

Con esta nueva clase de papel, las falsificaciones serán dificilísimas sino imposibles, pues, se necesitaré muchos elementos para realizarlas Sigamos el proceso de la elaboración o impresión de los billetes

Las resmas de papel son trasladadas de esta bodega a la sección donde se hallan las matrices, en urnas lacradas y cerradas con llaves para evitar que alguna persona pueda sacar papel durante el traslado. En la repartición de las matrices el jefe respectivo, previa acta que levanta recibe el papel, lo anota y procede, si está conforme, a entregarlo previo inventario a los operarios de las distintas faenas de la impresión. Los procedimientos de la impresión son cinco. Doble impresión en acero y tres impresiones tipográficas en cliché.

El jefe del control nos explica la elaboración del tipo de 50 pesos Saca de la bóveda, que él solo puede abrir, porque es el único que conoce el secreto de su chapa, la matriz primitiva que fué adquirida en Inglaterra por don Agustín Edwards. Esta es una plancha de acero donde está impreso el molde del billete. En un rodillo cilíndrico se saca otra matriz y se obtiene después aplicando este rodillo a una palanca curva la impresión de la matriz primitiva en esta otra superficie. El mismo procedimiento se hace con la matriz primitiva del reverso del billete.

Vienen en seguida las impresiones tipográficas. Distintos procesos para cada una de las figuras del billete. Entre cada proceso es menester dejar pasar un tiempo para que el papel se seque de manera que se estima qu para fabricar una emisión se necesita de un tiempo de 6 meses.

La impresión de los billetes se hace en máquinas de rodillos cilíndricos, tipo Mac Donald. Su inventor fué un técnico que trabajó mucho tiempo en la Oficina de Especies Valoradas y que vendió más tarde su invento a Inglaterra en 65 mil libras esterlinas, con la condición de que Chile pudiera utilizarlo.

Preguntamos al señor Ugarte sobre la capacidad productora de la Imprenta Fiscal. Nos manifestó que la Oficina estaba en condiciones de poder renovar en un año la emisión actual de billetes en circulación. Al año la Oficina de Especies fabrica más de 400 millones de fajas de impuestos y estampillas.

Visitamos, por último, la oficina de control y pudimos observar el orden y la perfección con que se llevan todos los documentos. De cada faena se deja detallada constancia en papeletas especiales que son visadas por los jefes respectivos. Se cuenta y se anota en cada máquina, el número de papeles inutilizados por alguna mala impresión y aún el número de papeles que se usa para probar las máquinas, evitando, de este modo, que puedan salir fuera de la fábrica pruebas de los moldes de impresiones.

Los visitantes estábamos admirados del exceso de celo que se gasta cuando el señor Ugarte nos dijo: "Ustedes no me han preguntado quién me controla a mí". Nos agregó: En la Oficina, cada operario es responsable del número de billetes que se le entrega para las distintas faenas y por la ley, cualquier operario tiene derecho para dirigirse directamente al Ministerio de Hacienda e informarlo del detalle de su faena.

COMPARANDO UN BILLETE FALSO CON UNO VERDADERO

Llevábamos en nuestra cartera dos billetes de a 50 pesos. Uno de los falsificados encontrados en el comercio y otro legítimo de parecido color y del mismo número y serie que el falso.

Quisimos que ambos billetes fueran examinados por los técnicos en presencia del Ministro, que deseaba, también, conocer la diferencia que se podía encontrar entre uno y otro.

Puesto en manos del técnico, éste inmediatamente conoció cual era el falso y nos explicó las diferencias que tenía con el legítimo y que a la vista de un inexperto puede pasar desapercibido.

Los billetes falsos de este tipo parece que han sido fabricados con algún molde de cobre, tomado de una fotografía. La marca de agua habría sido hecha utilizando materias grasas y raspando el papel para formar la estrella.

El técnico con la punta de un cortaplumas, raspó el papel del billete falso en la parte de la marca de agua y después de sacar la cera apareció la raspadura de la estrella que no tiene la misma transparencia de las que vienen en las marcas de los billetes legítimos.

Las pequeñas rayas de los grabados están hechas toscamente en los billetes falsos. El tinte rosado del billete legítimo no lo tiene el falso. Además, el papel del falso es encerado y los colores están más marcados.

Los técnicos de la Oficina nos dicen que la falsificación se ha hecho en gran parte a mano y venciendo muchas dificultades. Así se explica, también, el hecho de que el número de billetes falsificados del tipo de 50 pesos, sea pequeñísimo. De 20 mil billetes de este tipo que se han canjeado en estos últimos días en la Caja de Emisión Fiscal, sólo 30 eran falsificados y es lógico pensar que es esa Oficina de Emisión a donde el público habrá acudido en mayor número a canjear los billetes de 50 pesos que le inspiraban sospechas.

Agradecimos al señor Ugarte su atención y nos despedimos gratamente impresionados del buen pie en que se encuentra esa repartición pública.

LA RENUNCIA DEL PRESIDENTE DEL PARTIDO DEMOCRAT

En la última sesión de este Directorio, el señor Paredes, expone al presentar su renuncia, lo siguiente: Que a raíz del movimiento militar revolucionario, que ha traído por consecuencia inmediata el Gobierno de una Junta Militar, asesorada por ocho secretarios de Estado, pensó resignar su cargo para dejar al Directorio General, en libertad de proceder en la mejor forma, en presencia de los nuevos y graves acontecimientos.

Pero por dos consideraciones principales lo indujeron a postergar su resolución definitiva: y ellas fueron: 1.º Evitar que se produjera, si no el caos, a lo menos una mayor anarquía en los rumbos de nuestra colectividad, o en la marcha regular de las Agrupaciones Democráticas; 2.º Que pudiera creerse que había de su parte falta de carácter o cobardía moral para afrontar el momento difícil para la democracia y para la República, las responsabilidades que siempre entrañan la dirección de un gran partido político como el Demócrata.

Pasado ya más de un mes a la fecha de los primeros acontecimientos revolucionarios y definidos claramente los rumbos de la Democracia nacional, y orientados en unos mismos propósitos de unión y solidaridad todos los componentes del Partido, cree, con entera convicción, que ha llegado el momento, de declinar con la sinceridad que lo hace, el cargo de Presidente del Directorio General.

Y a fin de que este cuerpo, tome una resolución meditada y oportuna, pide que su renuncia que deja presentada, sea resuelta en la sesión ordinaria del Martes próximo."

VOTO PENDIENTE PRESENTADO POR EL Sr. GARCIA OLDINI

En sesiones pasadas, el señor Fernando García Oldini, presentó al Directorio el siguiente voto, relacionado con las actuaciones del actual Gobierno. Este voto ha sido discutido en tres sesiones, y en el transcurso del debate se han formulado modificaciones por parte de algunos directores generales.

En la sesión próxima se votará la indicación del señor García Oldini y las modificaciones formuladas.

El voto dice:

Considerando: 1.º Que hasta este momento la Junta de Gobierno no ha dado ningún paso, ni dictado ninguna ley que signifique un efectivo beneficio para las clases trabajadoras;

2.º Que en cambio ha adoptado acuerdos que, como el establecimiento de tribunales militares, constituyen una violación de las garantías constitucionales;

3.º Que, de igual modo, no ha vacilado en atropellar y conculcar la libertad individual, llegando mo en el caso del ciudadano D Schweitzer, hasta la arbitrari más evidente;

4.º Que, a pesar de que la Militar declaró en su manifi del 11 de Setiembre: "Nuestra lidad es convocar a una Asamblea Constituyente, de la surja una Carta Fundamental corresponda a las aspiraciones cionales"; no se nota que el Gobierno ponga en tal tarea el terés y el empeño que ella me y exige;

5.º Que si por algo faltara perfila en el seno de la Junta alcanzó a ser dada a la publici la intención de mantener el ac sistema electoral, sistema que mo se sabe, pone en manos de plutocracia la generación de los deres Públicos; el Directorio neral acuerda: Llamar la aten de las Agrupaciones sobre la tradición que se observa entre promesas de la Oficialidad alma y brazo del movimiento far, y los actos de la Junta de bierno, encargada de cumplir promesas".

SOBRE LA RENUNCIA DEL PRESIDENTE

Con respecto a la renuncia presidente, señor Paredes, pregu mos al secretario, señor Plan si dicha renuncia sería aceptada quien se perfilaba como futuro sidente.

Nos contestó que dicha renu sería tal vez rechazada, por cua estamos a un mes de la renova de la Mesa Directiva, y no hay tivo para hacer una elección en tos momentos, que sólo nece mos trabajar y unificar nuest elementos en todo el país.

COMUNICACION RECIBIDA POR EL PRESIDENTE Y ACORDADA SU PUBLICACION

"Santiago, 12 de Octubre de 1 —Señor Presidente del Direct General. — Pte. — Correligionari Uds. se habrán impuesto que el periódico "La Doctrina De crática", del Sábado 11 del pre te se publica un párrafo con el tulo: "La Mesa Directiva del tido Demócrata no existe", y al nal de dicho párrafo aparece nombre de Juan Fco. Vergara. declaro a la Mesa Directiva Partido Demócrata, que ese art lo no lo he escrito, por lo tanto es mío. Para mí fué una sorpre cuando lo leí, tal es así, que el D mingo 12 del presente a las 9 M., me dirigí a las imprentas " Mercurio" y "La Nación", y e tregué a la redacción política carta en que desconozco tal artí lo y pido una declaración públic D. Eleodoro Estay, dueño y red tor de dicho periódico. (Firmado- **Juan Fco. Vergara,** Marcoleta 4

ROMPE - CABEZAS DE PALABRAS CRUZADAS

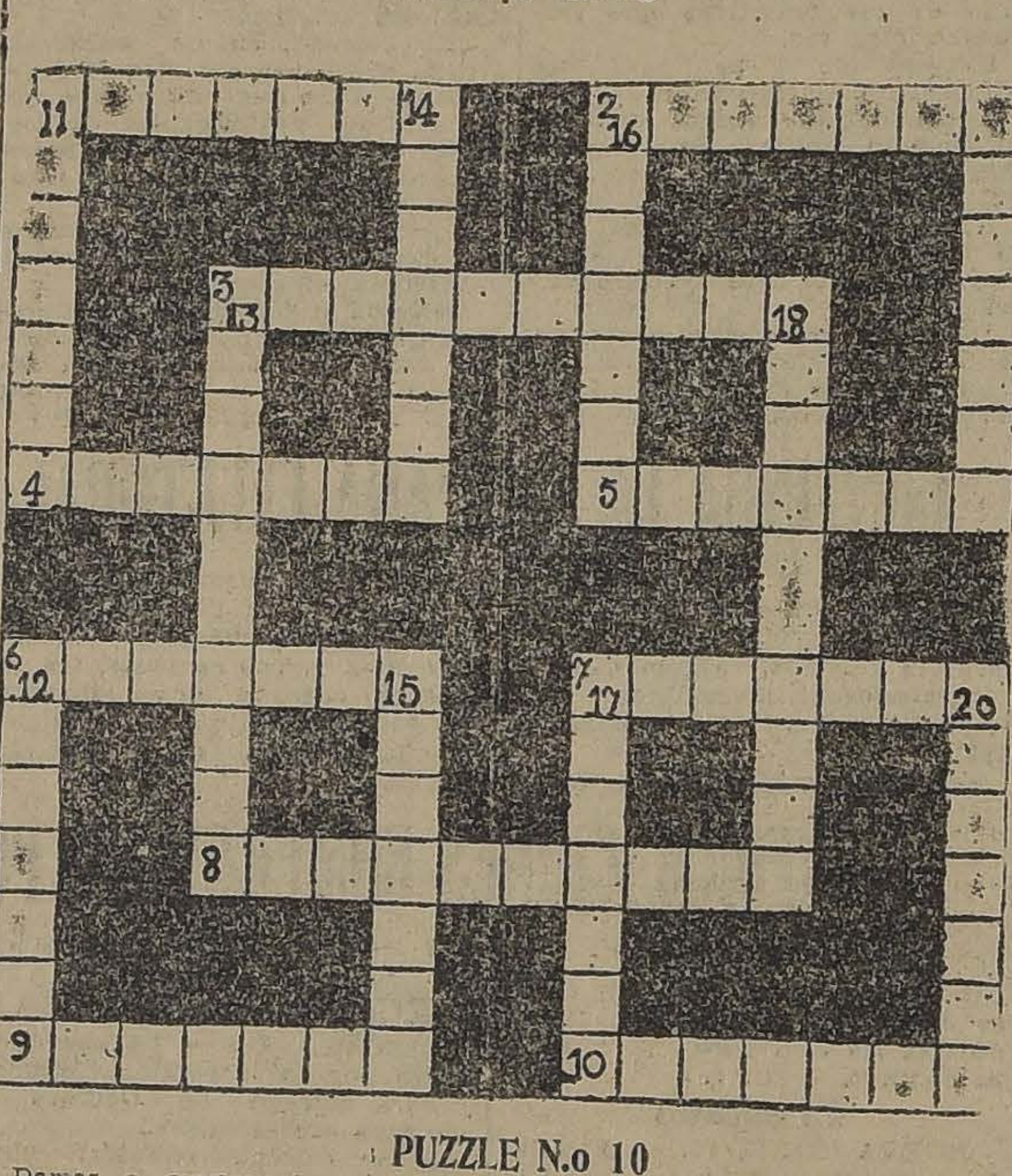

PUZZLE N.o 10

Damos a continuacion un estado de soluciones correctas enviadas hasta la fecha en este concurso:

Araya Irene, 4; Andrade Leopoldo, 1; Bravo Víctor, 1; Bravo Egidio, 2; Bahamondes Pedro, 2; Cervanets Raúl, 3; Caro tobar Héctor 2; Cárter Adriana, 1; Calderón C. B., 1; Cruz Tornero, 1; Desmarás Luis, 2; Eva, 1; Esparza Julio, 1; Frigollet Enrique, 3; Hanssen Teresa, 4; Herrera Raquel, 2; Idolo del Norte, 1; Moya Hugo, 2; Marshall Jorge, 1; Moreno Pedro, 1; Moreno Rafael, 1; M. L. R. H. Viña, 1; Nena, Viña, 1; Ocioso Melipilla, 2; Palma Pedro, 1; Palma Carrasco, 1; Phillips León, 2; Palo Blanco, 1; Pirulita, 3; Sánchez Enrique, 1.

Al completarse diez problemas se les acordará un premio de diez pesos sin sorteo y sin necesidad de que las soluciones sean continuas.

Mañana publicaremos el estado de los **problemas** enviados y aceptados, al completarse cinco de éstos tendrán derecho a igual premio.

Volvemos a repetir que las soluciones a nuestro Puzzle N.o 10 publicado el Martes 14 del presente, las recibimos hasta el 19 del presente en nuestras oficinas o por correo a casilla 641.

EL CATEDRATICO LEMOS BRITTO

FUE RECIBIDO AYER EN SESION SOLEMNE DEL INSTITUTO DE ABOGADOS

Como había venido anunciándose, ayer a las 6.30 de la tarde se llevó a efecto en el Salón de Honor de la Universidad de Chile, la recepción del Instituto de Abogados de Santiago, el catedrático don Gabriel Lemos Britto, delegado al Congreso del Niño, portador al mismo tiempo de un mensaje de saludo de los jurisconsultos del Brasil a los de Chile.

Concurrió a la sesión un gran número de personas, entre las que se encontraba el Embajador del Brasil algunos Ministros de las Cortes de Justicia, miembros del foro, delegados al Congreso del Niño, profesores y estudiantes universitarios.

El Vice-Presidente del Instituto de Abogados señor Carlos Estévez, presentó al señor Lemos Britto, quien a continuación pronunció un brillante discurso que fué larga-

SE INICIARA UNA ENERGICA FISCALIZACION DE LA LECHE

EN LA PROXIMA SEMANA SE PRODUCIRA ACUERDO ENTRE LA MUNICIPALIDAD Y LA EMPRESA DE TRACCION.— CONTINUA LA CLAUSURA DE LOS NEGOCIOS CON PATENTES MOROSAS

Ayer sesionó la Junta de Vecinos con la asistencia de todos sus miembros y trató diversos puntos de interés.

INSPECCION DE LA LECHE

Se acordó autorizar la compra de un camión automóvil el que servirá para facilitar la labor de inspección de la leche que se introduce desde los alrededores de la ciudad para el consumo de la población.

En este camión se llevarán los útiles de laboratorio necesarios para hacer rápidamente el análisis de la leche, será una especie de laboratorio de urgencia ambulante. Dicho camión con el personal suficiente se trasladará a las horas oportunas a los puntos que sirven de entrada a la ciudad de las carretelas que traen la leche de los campos y de acuerdo con el último reglamento sobre la materia, aprobado recientemente y que tiene el carácter de ordenanza municipal, la leche que no cumpla con los requisitos que este reglamento exige, será inmediatamente decomisada y votada sin más trámite al alcantarillado.

Igual procedimiento se usará con los puestos que expenden este artículo.

Se estima en los círculos municipales que en esta forma enérgica de fiscalización se pondrá coto seguramente a los abusos peligrosos para la vida de la población a que da margen el sistema clásico de la adulteración de la leche.

Esta inspección se iniciará en la próxima semana.

SANEAMIENTO DEL GREMIO DE CHAUFFEURS

Se acordó en la sesión de la Junta que la Dirección del Tránsito procederá a revisar los carnets de los conductores de vehículos cada año, antes de Mayo, y que sólo se renovará dicho carnet de competencia a los que acrediten no tener ningún antecedente sospechoso.

Esta medida ha sido adoptada en atención a los reiterados pedidos y reclamos que el público hace a diario en la prensa acerca de la mala conducta de algunos chauffeurs

PAGO DE HONORARIO

Se acordó también el pago correspondiente de los honorarios a los empleados de los juzgados civiles que confeccionaron las listas de las sentencias definitivas expedidas en las reclamaciones de avalúo.

Se resolvió por último que el señor don Augusto Vicuña S., miembro de la Junta se hará cargo de la repartición de la Donación Echaurren que se verificará el 2 de Noviembre próximo, aniversario de la toma de Pisagua.

PROXIMO ACUERDO CON LA TRACCION ELECTRICA

El señor Intendente Municipal nos manifestó ayer que las gestiones privadas que se hacían con la Empresa de Electricidad, iban bien encaminadas de tal modo que pronto se llegaría a la solución del viejo problema sobre los tranvías y alumbrado de la ciudad.

Como se recordará, recién constituído el actual Gobierno comunal, el señor Tonkin, Gerente de dicha Empresa, sostuvo con los miembros de la Junta de Vecinos, una larga conferencia, a fin de abordar este problema.

Según las informaciones fidedignas que tenemos, en el transcurso de la próxima semana se producirán novedades de importancia a este respecto.

EL LOCAL DE LA UNIVERSIDAD DEL TRABAJO

Como se sabe, el Intendente Municipal ha ordenado que se prosigan los arreglos que se hacían en el local que se había destinado al funcionamiento de la Universidad del Trabajo. Obedece esta determinación al fin de establecer en dicho local las oficinas de la Inspección de Higiene, Sanitaria y la oficina del médico que atenderá al personal de la Municipalidad.

CONTINUAN LAS CLAUSURAS DE NEGOCIOS

Durante el día de ayer se efectuaron, entre otras, las clausuras de los negocios siguientes:

Jaime Ballester, garage, Independencia 447; Luis Castañeda, depósito de licores, López 898; Máximo Cardemil, depósito de licores, Pinto 1908; Susana Díaz, depósito de licores, O'Higgins 1646; Carlos Urzúa, quincallería, Av. La Paz 10; Carlos Pinto, taller de mecánica, Independencia 463; Honorio Garrido, Echaurren 307, zapatería; Luisa M de Jara, pastelería, Echaurren 852 Emelindo Oyarzún, Aldunate 616, caballeriza; Juan Puglioli, Copiapó 1453, almacén; José Massard, depósito de licores, Aldunate 841; Ricardo Bravo, carrocería, Victoria 1464; Juan de la Cruz Zúñiga, Natanial 1410, almacén; Luis Pérez, Maule 1035, establo y lechería; Francisco Avila, carnicería, Victoria 705; Daniel Ríos, caballeriza, Santa Rosa esquina de Placer; Florín Quintanilla, San Ignacio 1654, caballeriza: Germán Contreras, San Ignacio 1523, caballeriza; etc.

La Defensa Municipal tiene el propósito de continuar esta labor hasta hacer ingresar en tesorería todas las sumas cobrables que adeudan los contribuyentes morosos.

Hemos sabido, además, que para obtener la reapertura deben los contribuyentes no sólo pagar lo adeudado sino también iniciar una serie de diligencias judiciales que a veces demoran tres o cuatro días hasta su terminación.

Ha dejado de existir nuestro querido hijo y hermano,

Francisco Arcaraz Caballero

Rogamos a sus amigos y a los nuestros se sirvan acompañar sus restos al Cementerio General hoy 18, a las 4½ P. M.

El cortejo partirá de su casa habitación, Avenida Tocornal esquina Prado (Ñuñoa).

LA FAMILIA.

DIED

William F. Harris

(Ex soldier) in the hospital San Salvador the funeral will take today. Saturday at 5 0 P. M. in the General Camentery.

Thomas C. Sargent, British vice-cónsul.—Canon F. J Walker.—Casanova hermanos.

DECLARACION DE LA JUNTA DE VECINOS

Santiago, 15 de Octubre de 1924.

Señor Director de "La Nación".—Presente.

Distinguido señor:

Desde hace varios años la prensa ha venido reclamando insistentemente una reforma sustancial de nuestro régimen de gobierno comunal, cuyo fracaso ha quedado evidenciado con su incapacidad para establecer orden en la administración que él regía, y para impulsar efectivamente el progreso de las ciudades; y fué la prensa quien pidió y obtuvo la disolución de las Municipalidades de Santiago y Valparaíso, para entregar su dirección a Intendentes Municipales y a Juntas de Vecinos, aplaudiendo luego la medida tomada al respecto por la Excma. Junta de Gobierno y refiriéndose con palabras de aliento a las personas que fuimos designadas para tomar a nuestro cargo las funciones edilicias.

Por estas consideraciones, el Intendente Municipal y la Junta de Vecinos de Santiago, creemos tener derecho a contar con la cooperación constante y el valioso concurso de la prensa diaria, que nos son necsearios para el mejor desarrollo de nuestro cometido.

No pedimos que siempre se nos elogie y aplauda; sólo pedimos que, antes de dar acogida a las informaciones muchas veces falsas y un poco tendenciosas que las personas perjudicadas o los intereses creados a quienes afecten nuestras resoluciones puedan suministrar, antes de juzgar nuestros actos que son públicos e inspirados solamente en propósitos de bien general, se averigüen bien los hechos, para lo cual todos y cada uno de los infrascritos, estaremos siempre llanos a dar las explicaciones que se nos pidan sobre las medidas que hayamos adoptado o tengamos que adoptar en el desempeño de nuestros cargos.

Si cometemos errores, no tendremos inconvenientes para remediarlos y corregirlos; si procedemos correctamente, que se nos haga justicia y no se nos critique ni moleste sin fundamento.

Anticipamos al señor Director nuestros agradecimientos por la atención que preste a nuestro pedido, y le saludamos atentamente, como sus muy afmos. y obs. SS.— Alberto Valdivieso M.— Enrique Donoso.— Dr. Emilio Aldunate.— Augusto Vicuña.— Domingo Santa María.

SERVICIO METEOROLOGICO DE "LA NACION"

LLUVIA EN LAS PROVINCIAS DEL SUR.—HOY, CONTINUARA VARIABLE

La depresión atmosférica ha continuado desplazándose gradualmente hacia el Sur; existen centros de alta presión en el extremo Austral y en el Norte de Argentina, con una depresión secundaria en Río Negro.

En las últimas 24 horas llovió con intermitencias en las provincias de Colchagua, Curicó, Talca, Linares, Maule Ñuble, Concepción, Arauca, Cautín Valdivia y Chiloé.

Entre Linares y Valdivia han soplado los vientos del Norte con cierta intensidad, presentando un marcado régimen ciclónico.

La temperatura se ha mantenido fresca.

La carencia de vientos anormales por exceso, determinará la persistencia del actual régimen isobárico.

En consecuencia:

El estado del tiempo, continuará esencialmente variable, en todo el país, durante el día de hoy; habrá nublados parciales y la temperatura continuará fresca.

Las observaciones radiogenométricas parecen indicar la aproximación de una nueva depresión por el Oeste. En tal caso habría ligeras posibilidades de lluvia y el mal tiempo continuaría mañana Domingo.

ARSENOGLOBINA 18

CURA LA ANEMIA EN LAS JOVENES

Directorio Departamental Liberal Democrático Unionista

Para hoy, a las 6 1|2 P. M., están citados los miembros del Directorio Departamental de Santiago, del Partido Liberal-Democrático Unionista, para tratar de los diversos asuntos sometidos a la consideración.

La sesión se efectuará, como de costumbre, en el Club del Partido, Compañía 1238.

PARTIDO RADICAL

CLUB RADICAL.— Por acuerdo del Directorio, cítase a junta general a los socios del Club Radical para el Lunes 20 del presente, a las 9 1|2 P. M., para tratar de asuntos internos.

El Directorio hace presente a los socios que según lo establecen los Estatutos, sólo podrán tomar parte los que estén al día en el pago de sus cuotas.

Sobre una comisión de la Junta Central Radical

La Comisión nombrada por la Junta Central Radical para la organización de un diario que sirviera los intereses del partido, entregó al suscrito la gerencia de esa empresa en formación.

Iniciada las labores con relativo éxito, tuve la desgracia de sufrir una enfermedad que me ha postrado en cama durante mucho tiempo enfermedad de la cuál aún no logro reponerme y que me ha obligado, por prescripción médica, a trasladarme al higiénico barrio de Puente Alto.

A tal circunstancia se debe el no haber podido dar cuenta todavía a los suscriptores de acciones del diario en formación, del estado de los trabajos, de la inversión de los fondos y de todas las operaciones verificadas bajo mi inmediata vigilancia; pues la condición precaria de mi salud, no me ha permitido apelar a los archivos, que yo tan sólo conozco, y que tengo en mi poder, para efectuar la indispensable, necesaria y detallada exposición que les debo, tarea que llevaré a cabo en el momento mismo que, materialmente, mis fuerzas me lo permitan.

Puente Alto, 17 de Octubre de 1924

A. VON DER HEYDE

Tocornal 7.

TABLETAS BAYER DE Helmitol

Si nota Vd. trastornos de las vías urinarias como
Ardor y escozor,
Flujo,
Catarro de la vejiga,
Orina frecuente,
Orina turbia,
Pus,
Inflamación de la próstata,
Trastornos de la micción en la vejez, etc. etc.
use Vd. las Tabletas "Bayer" de Helmitol.
De agradable sabor y éxito seguro y sorprendente.

Todos los productos legítimos "BAYER" llevan un sello de garantía de color amarillo. Rechácense todos aquellos productos que no tengan este requisito

FIESTAS de la PRIMAVERA

HOY Sábado Tarde y Noche
GRAN BAILE
EN LA TERRAZA
DEL CERRO SANTA LUCIA

DOMINGO 19
EN LA TARDE
Gran Corso en la
Quinta Normal

PRECIOS: Caballeros $ 5.- Señoritas $ 2.-

Hoy se celebrará el Dia de los Estudiantes

LA PROCLAMACION DE LA REINA DE LAS FIESTAS POR EL CENTRO DE DERECHO

Ayer a las 6 1|2 P. M. se llevó a efecto en la Universidad de Chile, la proclamación por parte de los estudiantes de Leyes, de la Reina de la Fiesta, señorita Renée Abadie.

En un departamento de la Universidad, especialmente arreglado al al efecto, se reunió un gran número de jóvenes alumnos de la Facultad de Leyes que esperó la llegada de Su Majestad la Reina, señorita Abadie, que pocos momentos después era recibida en medio del aplauso de todos, acompañada de su Corte de Honor que la forman las señoritas Alice Cowper, Emma Lizana, Inés Mosella, Luisa y Enriqueta Azúa y Berta Laurent.

Hechas las presentaciones de estilo, el presidente en ejercicio don Fco. Barros R., en cortas y elocuentes frases, dió la bienvenida a la Reina y su Corte, participándole de que los Estudiantes de Leyes, por él representados, habían acordado proclamarle Reina de las Fiestas de la presente Primavera, palabras que se recibieron con generales aplausos. Insertamos a continuación este saludo:

"Majestad: Como Presidente del Centro de Derecho, cábeme la honra de recibiros en su nombre, y rendir a vos y a vuestra Corte el homenaje de nuestro respeto, de nuestra admiración y de nuestros afectos; y por todos vuestros altos atributos os proclamamos Reina de nuestras Fiestas de Primavera.

Majestad: Vos sois el mejor augurio del éxito de las Fiestas de estos tradicionales días, que son la juventud del año, que son la alegría y son la ilusión, porque sois vos su soberana, la más bella flor de la juventud.

Vuestros vasallos se sienten dichosos de verse presididos, en estas horas de alegría por vos y vuestra Corte, porque en cada una de vosotras ven personificados el triunfo de la belleza y del amor."

Acto continuo la orquesta ejecutó selectos trozos de música, seguidos de un animado baile que se prolongó por algunas horas.

La concurrencia fué también galantemente invitada por los miembros de la Comisión de Fiestas a servirse un exquisito buffet, reinando en todo momento un alegre y franco espíritu de camaradería.

EL BAILE DEL CENTRO DE DERECHO

A las 10 P. M. se iniciarán mañana en el Club Hípico el gran baile de fantasía organizado por el Centro de Derecho que preside el señor Francisco Barros. No se ha omitido esfuerzos para que este baile constituya el récord en las Fiestas de Primavera.

La féerica iluminación del Club unido a las comodidades que presenta el local, hará que esa noche se congregue en él el mayor número de disfrazados.

Las bandas de la guarnición y orquestas jazzband amenizarán esta reunión, que promete alcanzar caracteres de gran magnificencia, para que como último número del programa de fiestas, deje los mejores recuerdos.

Existe una extraordinaria demanda de localidades para el baile del Centro de Derecho, lo que augura el éxito colosal que obtendrá.

"PHILIPS"
LA LAMPARILLA MAS CONVENIENTE POR SU DURACION
RESISTENCIA Y HERMOSA LUZ
En venta en todas las casas del ramo.
IMPORTADORES:
MORRISON & C.o — SANTIAGO

Señorita
PARA LA VENTA
se necesita. Presentarse de 2 a 3 P. M., en
SAN ANTONIO 98

Chalet o Quinta
Amoblado
No lejos de la ciudad, con o sin pensión, necesitamos. No importa canon.
Alfredo L. Ratinoff y Cía
AGUSTINAS 832

LAS GRANDES FIESTAS DE LA ASOCIACION DE ESTUDIANTES CATOLICOS

LA COLOSAL FARANDULA DE ESTA TARDE. — EL GRANDIOSO GARDEN PARTY DE LA NOCHE.

Con la gran velada bufa efectuada anoche en el Municipal, ha dado comienzo la Asociación Nacional de Estudiantes Católicos a la celebración de las Fiestas de la Primavera.

Un numeroso público llenaba completamente nuestro primer coliseo. La velada de anoche ha constituído para sus organizadores, un éxito que superó en mucho al obtenido en años anteriores.

El mayor mérito del programa ha consistido no sólo en la inmejorable preparación de todas sus partes, como en la calidad de los diversos números.

Desde antes de las cuatro de la tarde, las localidades estaban completamente agotadas.

El gran éxito en la noche lo constituyó la representación de la fina y graciosa comedia de gran actualidad, titulada: "El Consejo de Guerra", original del señor Gustavo Campaña Gandarillas, quien obtuvo una clamorosa ovasión al finalizar la obra.

Debemos dejar constancia que la calidad de los artistas que tomaban parte en la representación estuvo en todo momento a la altura de las circunstancias. Mencionaremos a la señorita Agueda Benítez, que hizo una dama joven admirable y al señor Lorenzo Solivelles, en su papel de galán joven enamorado y conspirador.

Especiales elogios de parte de toda la concurrencia mereció el prólogo de las fiestas titulado: "Sesenta versos en elogio a las fiestas", original del señor A. Molina La Hitte, de Talcahuano, y que el jurado premió en el concurso.

Muy hermosa también fué la poesía: "Elogio a la reina"; del señor Juan Florit, que también obtuvo primer premio en el concurso respectivo.

Los números cómicos a cargo del señor Lorenzo Solivelles, el conocido actor bufo, hicieron las delicias de los asistentes.

Un segundo gran éxito para el señor Gustavo Campaña Gandarillas fué el que obtuvo al subir a escena la opereta bufa titulada: "La exposición flotante", pieza de un gran movimiento y comicidad que deleitó al auditorio con su música ligera y el argumento lleno de situaciones de la más fina comicidad.

Una espléndida orquesta de 60 profoseroes y el simpático jazz-band Mac-Clure completaron el éxito de la velada, retirándose muy complacida la concurrencia.

SE REPETIRA LA VELADA

Como el éxito de la velada superó en mucho a las expectativas que se tenían y una gran parte del público no pudo entrar al teatro, los organizadores, tomando en cuenta muchos pedidos resolvieron repetir la velada bufa en la próxima semana, en los teatros Esmeralda y O'Higgins.

S. M. LA REINA

S. M. la Reina, señorita María Lyon Edwards, acompañada de su Corte de Honor, compuesta por las señoritas María Vial, Sofía Izquierdo, Rosario Matte, Rosario Vergara, Loreto Morán de Campino, Sara Cruza, presidió la velada desde su palco, hermosamente engalanado, donde recibió el homenaje de toda esa juventud que la había proclamado su reina.

EL PROGRAMA DE HOY

En la mañana de hoy, de 10 a 12, tendrá lugar en la Plaza de Armas, el tradicional paseo de disfrazados y juego de serpentinas al son de algunas bandas del Ejército que amenizarán este interesante paseo.

LA MATINEE

A las 3 P. M., se dará comienzo a la gran Matinée Estudiantil que ha preparado la Asociación de Estudiantes Católicos en las terrazas del Club Hípico.

El principal atractivo de esta tarde lo constituirán los diversos concursos que tendrán lugar.

Los concursantes subirán a un proscenio especial, lo que constituirá un atrayente espectáculo para los asistentes.

LOS CONCURSOS

El jurado que determinará los diversos premios en los concursos establecidos estará formado por los señores Guillermo Aravena, Hernán de la Barra, Guillermo de la Jara y Manuel Vega.

A las 4 de la tarde, empezará el desfile de concursantes frente a las tribunas de socios. Se dará comienzo por el concurso de disfraces infantiles, que tiene un primer premio de $ 100; un segundo premio de $ 50; y un tercer premio de una mamadera y un chupete; seguirá el concurso de disfraces individuales o de parejas con un primer premio de $ 200; un 2.o premio de $ 100 y 10 premios de $ 50; en seguida desfilarán las comparsas, que tienen un primer premio de $ 300; y un segundo de $ 150. Por último, se verificará el concurso de murgas, con un primer premio de $ 500; segundo de $ 250 y 3.o de $ 100.

Durante el desarrollo de la farándula, el Jurado apreciará los carros alegóricos y dará un primer premio de $ 1,000; un 2.o de $ 600; y un 3.o de $ 400; y un premio de $ 200 para el coche mejor adornado. El Jurado entregará a los premiados una tarjeta para que cobren sus premios en el local de la Asociación de Estudiantes Católicos, Agustinas 1038, el Lunes 20 de 10 a 12 M. y de 6 a 8 P. M.

El jurado de la farándula estará en los balcones en una residencia de la calle Ejército.

Como una nota simpática, señalamos el hecho que la Asociación de los Estudiantes Católicos ha concedido entrada gratuita a todos los pequeñas menores de 10 años que asistan a la matinée. El valor de las entradas para los adultos será de $ 2 para los disfrazados y de $ 5 para los sin disfraz.

LA GRANDIOSA FARANDULA

El número de mayor atractivo de las fiestas que la Asociación de Estudiantes Católicos ofrece al público de Santiago, lo ha de constituir la presentación de la grandiosa farándula que por primera vez organiza esta institución. Es de felicitar a sus organizadores, pues, por este número de por sí muy costoso que en este caso le demanda un gasto superior a $ 30,000.

Los carros inscritos deben encontrarse a las 4 P. M., en el Club Hípico, para organizar cuidadosamente el espectáculo.

Se avisa a todas las personas que deseen participar en la farándula, con sus coches adornados, que deben entrar al Club Hípico, pues no se permitirá el que se agreguen al desfile una vez iniciado. Se toma esta medida para mantener en lo posible el orden de la Farándula.

EL TRAYECTO

Un poco antes de las 6 P. M., se pondrá en movimiento la Farándula desde el Club Hípico a la Plaza Ercilla, Ejército, Delicias calzada Sur, Estado, plaza de Armas, Ahumada, a Alameda, donde se disolverá.

Se ha modificado el trayecto que habíamos anunciado, en vista de la petición que en este sentido hiciera la Dirección del Tránsito y la policía a sus organizadores.

Habrá tribunas que se instalarán frente a Estado.

ALGUNOS CARROS

Para que se dé cuenta el público de la calidad del espectáculo que ofrecen los estudiantes católicos, damos el nombre de los carros que presentarán algunos de los centros que concurrirán a la Farándula:

Carro de la Asociación: Alegoría de la Fiesta.

Centro de Agronomía: El parto del zapallo.

Academia de Medicina: Cirugía Militar.

Centro de Alumnos del Liceo Alemán: el Zeppelín Z. R-3.

Alumnos del Instituto de Humanidades: La gallina de los huevos de oro.

Alumnos de San Agustín: Un bergantín.

Alumnos de San Ignacio: Lo más complicado.

Alumnos del Instituto Nocturno de San Ignacio: Una planta eléctrica.

Politécnico de la U. C.: La Burro-Radiometría.

Centro de leyes de la U. C.: El aguila y la serpiente.

Alumnos de los Padres Franceses La conversión Metálica.

Centro de Agronomía: Algo estupendo Delegación de Marte;

Academia de Farmacia U. C.: La Farmacia Urgente.

Centro de Arquitectura U. C.: Alegoría de las bellas artes.

Centro de Comercio de la U .C.: El Descenso del cambio.

Academia de Derecho de la U. de Ch.: Los enemigos del Hombre.

Alumnos del Instituto Zambrano: Un monumento.

Centro de Ingeniería: El Acorazad "Almirante Latrre" (46 metros de largo).

Centro del Patrocinio de San José: La Rosca.

San Vicente de Paul: Incógnito.

Por último irá en un grandioso carro S. M. el rey de las Fiestas, tirado por doce camellos finos.

Muchos otros carros de Centros de juventud, más de 40 coches particulares de asociados y familias y algunos de casas comerciales completarán este grandioso desfile alegórico.

Habrá en el curso de la Farándula, retretas de murgas y bandas de músicos; fuegos artificiales; miles de desfilantes con antorchas.

EL GARDEN PARTY DE ESTA NOCHE EN EL CLUB HIPICO

Esta noche, a las 10 P. M., tendrá lugar el grandioso Garden Party que ha preparado la Asociación Nacional de Estudiantes Católicos, en los jardines y terraza del Club Hípico.

Esta hermosa fiesta ha de alcanzar, seguramente, los caracteres de un verdadero acontecimiento social, pues sus organizadores se han esmerado en su preparación y han puesto un especial cuidado en que esta reunión constituya un agradable espectáculo para las familias de nuestra sociedad.

Así, pues, sólo se permitirá la entrada con caretas a los que previamente pasen por el local de la Asociación, Agustinas 1038 a retirar entradas especiales. Estos no tienen ningún gravamen particular, sólo se exige que dejen su nombre con el fin de conocer la gente que irá con caretas y poder prevenir así cualquier desorden que pudiera producirse.

Será este Garden Party de fantasía, una reunión que distará mucho de ser el tradicional baile de máscaras de los años anteriores. Este año quiere la Asociación presentar a la Sociedad de Santiago, un espectáculo de absoluta moralidad y corrección, que de ningún modo está reñida con la alegría bullanguera de la juventud.

Estará encargado de mantener el orden interno de la fiesta, un grupo de distinguidas damas de nuestra sociedad que forma parte del directorio de la Unión Patriótica de las Mujeres de Chile y del Patronato Andacollo, las que en unión de hermosas señoritas atenderán numerosas carpas en que habrá juegos y rifas de todas clases.

La Asociación de Estudiantes Católicos, al tomar estas medidas, está en situación de garantizar a las familias asistentes, la corrección y seriedad de la fiesta.

El Club Hípico presentará, como hemos dicho en ediciones anteriores, una iluminación que consta de 20,000 ampolletas de 50 bujías, lo que da un total aproximadamente de 1.000,000 de bujías. Con estos datos, se comprenderá fácilmente el grandiso espectáculo que ha de presentar el local esta noche.

Nueve bandas del Ejército mantendrán en todo momento el entusiasmo por el baile. En los hermosos halls del Club Hípico, se instalarán cinco orquestas jazz band, formadas por los elementos de los Alex y Rispoli.

A la llegada de S. M. la Reina, se le tributará una gran recepción en que participarán las murgas premiadas, todos los asociados, que asistirán disfrazados y una simpática pareja de Don Fausto y Doña Crizanta. Se anunciará al público la llegada por medio de fuegos artificiales y bombas.

Habrá un buen servicio de buffet anti-alcohólico a precios corrientes.

Las entradas valen $ 10 y están en venta durante el día, en el local de la Asociación y en la noche, se venderán en el Club Hípico.

Como ven nuestros lectores, es encomiable por demás el esfuerzo que hacen los Estudiantes Católicos por presentar a la sociedad un espectáculo de gran seriedad y cultura, al mismo tiempo que alegre. No dudamos que nuestra sociedad sabrá premiar ese esfuerzo acudiendo a esta fiesta.

EL CORSO DE LA CALLE DEL EJERCITO

Mañana Domingo 19, a las 10 P. M., se llevará a efecto en la calle del Ejército, la gran batalla de flores y serpentinas, de cuya realización en años anteriores, los habitantes de esa aristocrática calle, conservan gratos recuerdos.

Esta vez presentará la calle una iluminación especial, pues cada 15 metros, se han instalado arcos de luces de varios colores y entre ellos, guirnaldas de flores y serpentinas, que la atravesarán de un lado a otro.

Casi todos los dueños de casa han prometido arreglar los balcones y puertas, lo que contribuirá al mayor brillo de la fiesta.

Las entradas valdrán $ 2 las personales y $ 15 los coches. Habrá cuatro bandas del Ejércto que amenizará este hermoso paseo.

VISITA A LA CASA DE ORATES

En la mañana del Domingo, las murgas y comparsas de disfrazados visitarán la Casa de Orates y otras instituciones análogas. Se nos encarga recomendar la puntualidad en la reunión que será en la Asociación a las 10 A. M.

LAS FIESTAS DEL LICEO HANSSEN

El paseo de los disfrazados constituirá, sin duda alguna, todo un éxito. Bandas militares darám de 10 a 12 un festival en la Plaza de Armas, donde se congregarán todos los estudiantes, murgas, comparsas, etc., etc.

Las calles se verán repletas de enmascarados que jubilosos lanzarán gritos y cantos de alegría. Los pierrots y colombinas, los payasos y los clowns y miles de llamativos disfraces darán a la ciudad extraordinaria animación, la juventud entusiasta en alegres carabanas llenará el aire con el eco de sus carcajadas...

EL BAILE DEL LICEO HANSSEN EN EL SANTA LUCIA

A las 10 de la noche se iniciará en el Cerro Santa Lucía el segundo baile de máscaras organizado por el Liceo Federico Hanssen y que promete alcanzar brillantes proporciones, a juzgar por el colosal éxito obtenido anoche en el primero.

El Cerro tiene una iluminación fastástica, que le da un aspecto encantador. Bandas militares y orquestas seleccionadas de las de la capital amenizarán el baile tocando sin interrupción los bailes de moda.

Las amplias terrazas de Caupolicán y de Neptuno se harán estrechas para contener a los disfrazados que concurrirán a este baile que promete alcanzar brillantes caracteres

Se han fijado los siguientes precios: caballeros, $ 5; señoritas, $ 1

EN EL RESTAURANT DEL CERRO

La dirección de este establecimiento inaugurado hace poco tiempo, ha querido celebrar dignamente las Fiestas de la Primavera y ha preparado un extraordinario servicio para estos días. El local ha sido artísticamente arreglado con profusión de flores y luces.

EL PROGRAMA DE MAÑANA

El programa de mañana Domingo es bastante interesante y cuenta con números de éxito.

EL CORSO DE FLORES EN LA QUINTA

El Liceo Hanssen ha organizado el tradicional Corso de Flores de la Quinta Normal y que promete alcanzar este año un buen éxito dado el número de carros que concurrirán.

La Avenida de las Palmeras y otras adyacentes han sido profusamente iluminadas con guirnaldas de todos colores.

La batalla de serpentinas será amenizada por algunas bandas militares y orquestas típicas.

A la misma hora en que se celebre el Corso, se llevará a efecto en el Instituto Agronómico un baile organizado por el Centro de Agronomía. Se ha dotado de una iluminación extraordinaria.

Las entradas para el Corso se han fijado en $ 10 para carruajes y $ 2 para los peatones.

FIESTAS DE LA PRIMAVERA
TERRAZA DEL CERRO SANTA LUCIA
DOMINGO 19 - DE 10 P. M. A 2 DE LA MADRUGADA
GRAN BAILE DE MASCARAS
PRECIOS: CABALLEROS $ 5.00 -:- SEÑORITAS $ 2.00

CAMPEONATO NACIONAL DE AJEDREZ

PROVINCIA DE TALCA

Ha terminado el torneo provincial de ajedrez en Talca resultando campeón el señor **Samuel Marchant**

Don Samuel Marchant Hurtado, campeón de ajedrez de la provincia de Talca

Hurtado, quien se ha revelado un eximio jugador, y de un total de ocho puntos máximum, el señor **Marchant** obtuvo **siete.**

El señor **Armando Jaramillo Valderrama,** galantemente ofreció un premio para el campeón de la provincia de Talca, el que ponemos a dosposición del ganador, a quien rogamos se sirva pasar por nuestras oficinas o dar poder para retirarlo.

chant un match con el campeón de Curicó señor Luis Miño, ya que ambos no concurrieron al campeonato de Chile.

LA MUNICIPALIDAD DE PROVIDENCIA

FUE DISUELTA AYER POR LA JUNTA DE GOBIERNO

Por un decreto-ley de fecha de ayer, quedó disuelta la Municipalidad de Providencia, elegida el día 13 de Abril último.

SE IMPONDRAN LOS MENOS TRIBUTOS POSIBLES AL CONTRIBUYENTE NO RECARGANDOLO SINO CON AQUELLOS INDISPENSABLES PARA LAS NECESIDADES PUBLICAS

LA DEFENSA DE LA INDUSTRIA SALITRERA; EL FINANCIAMIENTO DE LOS PRESUPUESTOS CON LAS ENTRADAS ORDINARIAS, DEJANDO EL PRODUCIDO DE LA EXPORTACION DEL SALITRE COMO RECURSOS EXTRAORDINARIOS; LA REORGANIZACION DE LOS SERVICIOS PUBLICOS; EL IMPUESTO PROGRESIVO A LA RENTA Y LA REFORMA DEL ARANCEL ADUANERO, SON LOS PRINCIPALES PUNTOS DE LA POLITICA FINANCIERA DEL GOBIERNO

DECLARACIONES DEL MINISTRO DE HACIENDA, DON FIDEL MUÑOZ RODRIGUEZ

A las tantas exposiciones sobre la Hacienda Pública, hechas por los distintos Ministros de Estado, ha venido a ceder su plaza, hoy, la publicada en los diarios del Jueves último y firmada por el Secretario de Estado, don Fidel Muñoz Rodríguez.

Esta exposición, ha producido una impresión de alivio por las consideraciones financieras y económicas con que la acompaña.

Con el propósito de conocer en forma oficial los estudios o proyectos que tiene el Gobierno actual en lo referente a nuestro sistema tributario, en la tarde de ayer entrevistamos al Ministro de Hacienda, señor Muñoz Rodríguez, quien, después de conocer el objeto de nuestra visita, nos dijo:

—Como punto de programa de este Gobierno fijan el de imponer los menores tributos posibles no recargando al contribuyente, sino con lo más indispensable para la atención de las necesidades públicas.

Sobre este punto de partida, prosigue el señor Muñoz Rodríguez, la idea es ordenar en forma lo más acabada posible nuestro sistema tributario. Tomaremos en consideración todas aquellas medidas que nos lleven a la más rápida y fácil percepción de las contribuciones, eliminando las tramitaciones engorrosas, que son un grave inconveniente para el Fisco y para el mismo contribuyente que ve entrabado muchas veces su deseo voluntario y espontáneo de cumplimiento de la ley.

Nuestro propósito actual es encuadrar, como ya se ha dicho, los gastos de la nación dentro de las entradas ordinarias. Evitar todo gasto superfluo que no represente una necesidad sentida e imperiosa y suprimir todos aquellos empleados cuya reducción no signifique una perturbación en la marcha de la administración.

En mi estudio, que conoce el público por las publicaciones de la prensa, habrán podido ver ustedes, nos agrega, que se ha tomado como punto de término el Presupuesto para 1925, procurando entregarlo perfectamente financiado y aún con un sobrante que permita atender cualquier compromiso imprevisto del Estado.

Para adelante, es obra de otros, ya que para entonces no nos tocará a nosotros estudiarlo, debido a que estará el Gobierno que anhela dejar cuanto antes la actual Junta de Gobierno, sin perjuicio de que preparemos el trabajo para los que nos han de reemplazar.

Hace un momento les dije, prosigue el Secretario de Estado, que nuestros esfuerzos van encaminados a encuadrar los gastos ordinarios de la nación con las entradas ordinarias. En efecto, nos proponemos sin aumentar los tributos existentes, atender a esas obligaciones, prescindiendo en absoluto de las entradas del salitre, dejando esos recursos como extraordinarios, los que serían invertidos, también, en gastos extraordinarios y reproductivos, como ser, obras públicas, ferrocarriles, etc.

Resumiendo, la política del actual Gobierno, es reorganizar nuestra Hacienda Pública por medio de una inversión ordenada de los caudales del Estado y organizar nuestro régimen tributario sobre bases que permitan la expedita percepción de las contribuciones.

LA DEFENSA DE LA INDUSTRIA DEL SALITRE

Una cuestión que no ha sido descuidada por el Gobierno,—continúa el señor Muñoz Rodríguez,—es la relacionada con la defensa de nuestra primera industria nacional.

A este respecto tengo ya estudiado y redactado un proyecto de decreto-ley que someteré posiblemente en los primeros días de la semana próxima a la Junta de Gobierno, por el cual se destinan los medios para establecer los procedimientos de llegar al abaratamiento de los medios de producción del salitre y que lo dejen en situación de competir con los abonos sintéticos, que tanta competencia han hecho y hacen a nuestro nitrato.

Una propaganda en el extranjero, en la América y aún en Chile mismo, es otro de los puntos que estudio con especial atención.

El proyecto a que me refiero, consiste en dedicar una parte del producido de los derechos de exportación del salitre a fondos de propaganda, tanto en Europa, en la América como en Chile mismo, en donde todos conocen la eficacia de nuestro nitrato, pero que no saben aplicarlo por falta de ensayos prácticos que demuestren su eficacia y sus ventajas.

Una buena parte de este producido se destinará también a estudios, en forma concienzuda y sistemática, con estadísticas de todos los procedimientos, de la elaboración del salitre, con el propósito de abaratar su producción.

Un punto que no se ha querido descuidar es el que se relaciona con el establecimiento de un servicio de estadística, en las esferas propias del Gobierno, que en un momento dado permita formarse un cabal conocimiento de la situación actual del mercado con el objeto de atender inmediatamente a sus necesidades, y corregir sus defectos.

De esta manera, creo,—dice el señor Muñoz Rodríguez, — habremos realizado una obra de provecho para la suerte futura de nuestra primera industria.

En la reglamentación de la inversión de los fondos a que me he referido, se fijarán, también, en forma precisa, las atribuciones y funciones de los Delegados del Fisco ante la Asociación de Productores, entidad que, como ustedes saben, es el organismo por intermedio del cual se vende toda la producción de Chile.

LOS PRESUPUESTOS PARA 1925

—¿...?

—A lo que ya les he manifestado, sólo me cabe decirles que el Gobierno ha designado al Almirante señor don Francisco Neff y al Ministro que habla, para que hagan un estudio prolijo del Presupuesto para 1925, consultando sus necesidades, haciendo las reducciones que sean indispensable sobre el de 1924 para introducir las mayores economías posibles.

Esta Ley de Gastos para el año 1925, quedaría promulgada en el mes de Diciembre próximo, a fin de que pueda entrar en vigencia desde el mismo 1.o de Enero.

REORGANIZACION DE LAS OFICINAS DE HACIENDA

Terminados los estudios fundamentales de la Hacienda Pública y organización metódica de nuestro régimen tributario, me dedicaré a estudiar el proyecto sobre reorganización y fusión de las oficinas similares de la Administración, en el ramo de Hacienda.

Creo que, si las economías que se produzcan por esta fusión no han de ser muy considerables, al menos se habrá simplificado considerablemente la tramitación engorrosa de los documentos públicos, evitando dobles tramitaciones que a nada conducen y que sólo irrogan pérdidas de tiempo para el personal de la administración y para el público.

REFORMA EN LOS SERVICIOS ADUANEROS

Otro punto de gran importancia, en los momentos actuales y en el que el Gobierno está interesado introducir toda clase de economías en los gastos de la administración, nos agrega el señor Muñoz Rodríguez, es el que se relaciona con la reducción de empleados, en especial en las aduanas.

Sobre esta materia he tenido diversas conferencias con el Superintendente del servicio, quien tiene en estudio un proyecto que permita realizar esas economías sobre una base de equidad, tomando en consideración la antigüedad, antecedentes y preparación del personal.

—¿.......?

—Los Resguardos de Fronteras, como ya lo manifesté ayer, serán atendidos por empleados aduaneros y por carabineros. Existe en el Ministerio un estudio que sobre este particular ha hecho el comandante general del cuerpo, don Alfredo Ewing, estudio que servirá para poder llegar a establecer en forma acabada este nuevo servicio.

Desde luego para establecer el servicio de carabineros en los Resguardos, se reemplazará por éstos, el personal de guardianes que coopera a la acción de los empleados civiles, pudiendo estos últimos ingresar a la institución si reunen los requisitos establecidos por las ordenanzas militares vigentes. No se proveerán los actuales puestos vacantes de empleados de Resguardo y en lo sucesivo habrá solamente un empleado aduanero, asesorado por tropa de carabineros, que a más de cooperar a la defensa de los intereses fiscales, desempeñarán las funciones que tienen estos cuerpos armados en todas las fronteras de países extranjeros.

EL NUEVO ARANCEL ADUANERO

El Ministro de Hacienda espera tan sólo el informe que deberá evacuar la Superintendencia de Aduanas y la Comisión designada al efecto para iniciar el estudio del proyecto de nuevo Arancel Aduanero.

El señor Muñoz Rodríguez, con el objeto de allegar toda la luz necesaria al estudio de este importante proyecto, recopila cuanto dato, antecedente o solicitud se le presente y que pueda serle de utilidad para el decreto-ley que apruebe este nuevo Arancel.

EL IMPUESTO PROGRESIVO A LA RENTA

Sobre esta cuestión, de trascendental importancia para las finanzas de la nación, toda vez que vendrá a hacer ingresar a Arcas Fiscales una suma superior a 50 millones de pesos, el señor Ministro nos declaró que tenía muy adelantado su estudio y que en breves días lo sometería a la consideración de la Junta de Gobierno para que cuanto antes sea ley de la República.

De fuente oficial tenemos conocimiento que las ideas de Gobierno las condensará el Director de Impuestos Internos don Alfredo Rioseco, en un decreto-ley que entregará para su último estudio al Ministro el Lunes de la semana próxima y se nos ha dicho además, que el Viernes el señor Muñoz Rodríguez lo someterá a la Junta, quedando posiblemente firmado el decreto-ley, ese mismo día.

EN LA SOCIEDAD ODONTOLOCICA DE CHILE

Ayer tarde, ante numerosa con rrencia, se efectuó la sesión extra dinaria que esta institución ofre en honor del Dr. Juan B. Patro Delegado de la Sociedad Odon lógica Argentina al Congreso del ño.

Hizo la presentación el presiden de la Sociedad, Dr. Alfredo Ayar

Contestó el doctor Patrone en corto y elocuente discurso. Ademá hizo uso de la palbra el Director la Odontología Chilena Dr. Rober to Phillips Reyes, saludando en tas frases al distinguido huésped.

En seguida, el presidente de Sociedad pidió a la asamblea nombramiento del doctor Ubald Carrea, como miembro honorario esta institución, indicación que f aprobada con un voto de aplaus Encargándosele al doctor Patro fuese el portador de su respecti diploma.

EL DIRECTOR GENERAL DE CONTABILIDAD TOMA BAJO SU CONTROL LOS SERVICIOS DE CORREOS Y TELEGRAFOS

En la tarde de ayer, el Ministerio del Interior expidió un decreto concediendo el feriado que había solicitado el Director de Correos y Telégrafos, don Enrique Vergara, con el objeto de dejar en libertad a los funcionarios del Gobierno para practicar las investigaciones que se realizan en ambas reparticiones públicas.

En la misma tarde de ayer, el Director de Contabilidad, don Valentín Magallanes y en vista de las atribuciones que le dá la Ley del año 1883, se hizo cargo del control de todos los servicios de Correos y Telégrafos.

Para que reemplace al señor Vergara en la Dirección de estos servicios, se designó al Sub-director don Luis E. Silva.

SE CONTINUAN LAS INVESTIGACIONES

Los inspectores de Oficinas Fiscales, dependientes de la Dirección Generals de Contabilidad, señores Ovalle Castillo y Bulnes Calvo, han continuado durante el día de ayer, sus investigaciones para estabecer las irregularidades denunciadas en estos servicios.

Estos funcionarios están en constante comunicación con el Director de Contabilidad, señor Magallanes quien a su vez mantiene al corriente al Gobierno de todas las incidencias.

LAS MUJERES PIDEN AL GOBIERNO EL RECONOCIMIENTO DE SUS DERECHOS POLITICOS Y CIVILES

La Liga Patriótica Feminista que recientemente se reunió en Asamblea, en el teatro de los Padres Franceses, ha enviado al Gobierno una petición que contiene las siguientes conclusiones:

1.o Dar acceso a la mujer al desempeño de aquellos cargos públicos que impliquen al Gobierno y administración de intereses morales y materiales de su sexo, especialmente en los establecimientos de educación femenina.

2.o Reforma del Código Civil en lo referente a la patria potestad, a la tutela, y al derecho de servir de testigos en los testamentos.

3.o Que la mujer y el marido pueda administrar libre y separadamente los bienes que aportaren al matrimonio o durante él adquirieren por donación, herencia o legado; pero debiendo existir la comunidad, con administración del marido lo que se adquiera mediante el trabajo de los cónyuges durante el matrimonio.

Esto, sin perjuicio de que la mujer pueda administrar los que adquiera por su trabajo o industria, para lo cual bastaría que ésta diese a conocer su voluntad por medios que la misma ley fijaría.

4.o Acordarles los mismos derechos sobre los hijos que el padre en el matrimonio legal.

5.o Castigo del cónyuge por abandonar el hogar sin el consentimiento del otro.

6.o Castigo a la embriaguez habitual y hacerlo causa de la separación matrimonial.

7.o Castigo a los malos tratos a la mujer aúnque no lleguen a exponer su vida.

8.o Aumento del castigo a los delitos contra el pudor.

9.o Derecho a ascender en los destinos que ejerce, en las mismas condiciones que el hombre con la misma remuneración.

10. Pérdida de la patria potestad a los malos padres, sin recuperarla a los separados legalmente a la muerte del cónyuge inocente, si no han cambiado totalmente de conducta.

11. Prohibición a los padres de gastar o enajenar más de la tercera parte de sus bienes, sin atestiguar necesidad urgente o conveniencia grande.

12. Dar derecho a voto a la mujer en las elecciones de senadores, diputados y municipales y declarar a éstas elegibles para dichos cargos.

Con todo respeto nos suscribimos de Vuestra Excelencia, atentas y seguras servidoras —La Comisión Directiva.

Presidenta, María Larraín de Vicuña.

Vice-presidentas: Amelia Fernández de Undurraga, Jesús Mena de Ruiz Tagle y Natalia Rubio.

Secretarias: Zoraida Saavedra de Varas, Dolores Echeverría Carvallo y Marta Walker Linares.

BOTERIA
"La Reina"
PUENTE 721

Realiza un gran saldo de zapatillas, charol, cabritilla y color, al bajo precio de $ 15.

¡¡Calzado de moda a cualquier precio!!

MAXIM
Y LAS FIESTAS DE LA PRIMAVERA

HOY

Sábado 18 de 6 ½ a 8 ½ P.M., gran baile de Fantasia con libras esterlinas de premio a los dos disfraces mejores de Señora y Caballero.

AMENIZADO POR LA ORQUESTA RISPOLI

TODOS AL MAXIM
Agustinas 1036

Solicite para hoy y mañana un comedor de los pocos disponibles.

TeléfoNo 1972

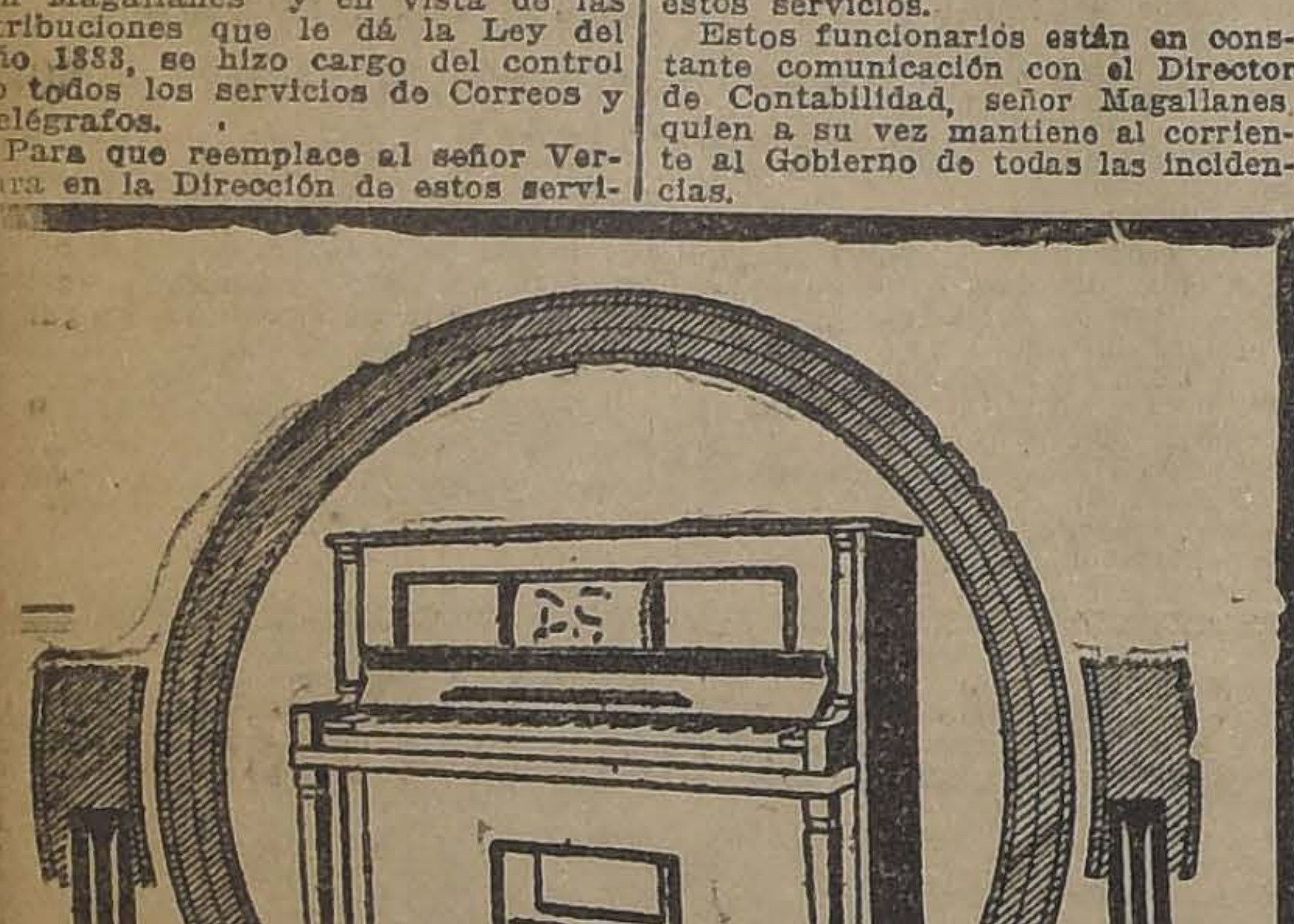

A precios excepcionales y con grandes facilidades de pago

Auto-Pianos
de las mejores marcas

ESTADO 386 Casa Grau ESTADO 386

Jaramillo y Ovalle - Agustinas 1217

$ 115,000.— Moneda casi esquina Barroso vendemos buena casa-habitación con renta, de dos pisos independientes. Deuda hipotecaria. Facilidades pago.

$ 450.00.— Moneda cerca Barroso arrendamos casa en bajos para familia reducida o matrimonio solo.

$ 650.00.— San Martín muy central, arrendamos altos 7 departamentos y dependencias. Gas y luz eléctrica.

$ 600.00.— Amunátegui cerca San Pablo, arrendamos muy buenos altos, 4 dormitorios, baño instalado y demás dependencias.

$ 150,000 a $ 200,000.— Compramos casa-habitación con renta y deuda, vecindades Padres Franceses.

En Peñaflor.—Sitio esquina cuatro mil metros vendemos muy barato.

Automóvil Premier en perfecto estado vendemos de ocasión.

CAMIONES
FORD

Modelos especiales en
CARGA
LECHEROS
PANADEROS
REPARTO

PRECIO: $ 7,800

CARROCERIA
P. MEDINA
HERRERA 574

COMPRE UN Ford A ORREGO

AGENTES
Carlos Orrego y Cía. Ltda.
Huérfanos 819-823

FRUTOS del PAIS

Vende a precios de liquidación:

BODEGA AUVERNIA
NATANIEL 497
Teléfono Inglés 278. Parque

FARMACEUTICO

Se necesita farmacéutico con bastante práctica para regentar Botica en Freire.
Dirigirse en Santiago, a
GUILLERMO KLIMESCH
o en Freire, a
SALVADOR ALVAREZ

Chacolíes
DE COLCHAGUA

Estos ricos chacolíes se venden por mayor y menor en la
BODEGA R. QUEGUA
CHACABUCO 29 y 29-A
Teléfono Inglés 206 Estación

SAL

Para panaderías, helados y curtidurías, pídala a
Plutarco Valenzuela
Teléfono 206, Estación
CHACABUCO 29, o GALERIA ALESSANDRI 9

SOCIEDADES ANONIMAS

COMPAÑIA CHILENA DE TABACOS

DIVIDENDO PROVISORIO

Desde el día 23 del actual se pagará a los señores accionistas, en el **BANCO ESPAÑOL DE CHILE,** un dividendo provisorio de $ 2 por acción.

El **Registro de Accionistas** quedará cerrado desde el día 13 al 23, ambos inclusive.

Valparaíso, 9 de Octubre de 1924.

EL DIRECTORIO.
0-23

COMPAÑIA DE AGUAS MINERALES DE VICHY QUINAMAVIDA

Por orden del Directorio, cítase a los accionistas de esta Compañía a reunión general extraordinaria para el 24 del presente, en Bandera 615, a las 4 P. M., para someter a la Asamblea General el acuerdo tomado por el Directorio acerca la Liquidación anticipada de esta Compañía, como la venta de sus Bienes.

EL SECRETARIO.

La Compañía Cervecerías Unidas

Previene a los consumidores de cerveza que los precios que rig desde el 1.o de Octubre son siguientes:

PILSENER O BOCK, $ 0. el litro. (Puesto en cantina).

MARZEN, $ 0.70 el litro, (pu to en cantina).

De lo que se desprende que el curso de este año se han alte los precios solamente en 10 ce tavos por litro sobre los preci del año pasado.

COMPAÑIA NACIONAL DE TEJIDOS "EL SALTO"

Se avisa a los señores Accionistas que, en virtud de un acuerdo tomado en la sesión del Consejo de fecha 3 del presente, se distribuirá un dividendo provisorio de dos pesos por acción sobre las acciones registradas hasta el 8 del presente.

El pago se efectuará en las oficinas del Banco de A. Edwards y Cía. en Santiago y Valparaíso, desde el 20 del presente.

Santiago, Octubre 17 de 1924.
OSCAR SEEMANN
Gerente.

Quedan detenidos los parricidas de Quilicura

EL JUEZ DEL CRIMEN ORDENA EXHUMAR EL CADAVER DE MERCEDES ELGUETA, QUE SE ENCUENTRA SEPULTADO DESDE EL 6 DEL PRESENTE MES

ORDENA QUE COMPAREZCAN AL TRIBUNAL TODAS LAS PERSONAS QUE TENGAN CONOCIMIENTO DEL HORRENDO CRIMEN

Conoce ya el público del odioso crimen cometido en la comuna de Quilicura y que tuvo su desenlace en una sala del Hospital de San José en la persona de la anciana doña Mercedes Elgueta, qe fué golpeada por su marido y su hijo en repetidas ocasiones y que murió a consecuencia de las contusiones que recibiera el Domingo 5 del presente mes de Octubre.

Este hecho habría permanecido oculto si no es por el denuncio de una hija de la víctima llamada Doralisa Mejías v. de Sepúlveda, que reside en Valparaíso, pero que se trasladó a Quilicura tan pronto como se impuso de la muerte de su madre.

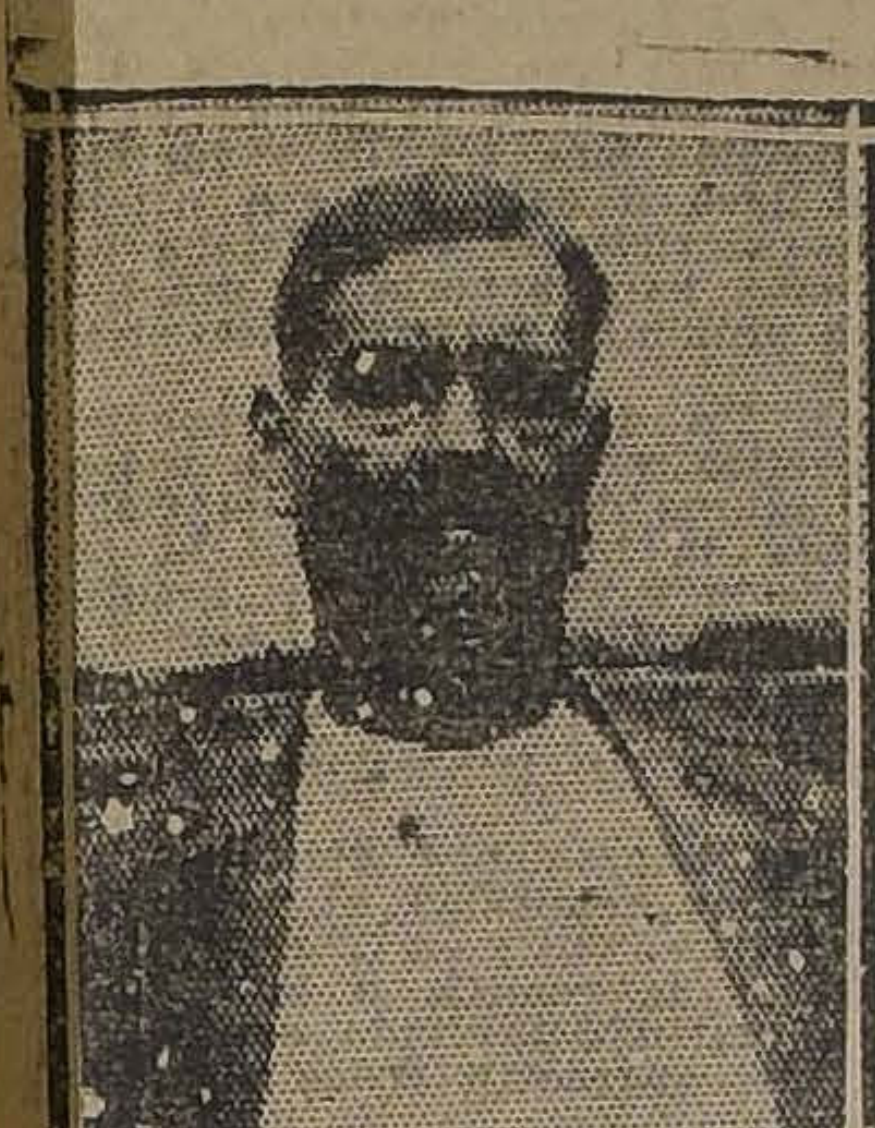

Juan Mejías Ugarte, victimario de su mujer

Y han sido las gestiones constantes de esta mujer las que han dado luz en el tenebroso crimen y que han demostrado hasta dónde llega la inconsciencia de algunos hombres que no trepidan en maltratar a su mujer o a la autora de sus días, por cualquier caso baladí.

La Mejías v. de Sepúlveda tuvo ante sí las pruebas de un crimen horrendo.

Las sospechas que vagamente cruzaron por su cerebro tomaban cruel consistencia ante el relato que le hacían los vecinos respecto de la vida martirizada que llevaba su madre en poder de un marido que vivía con otra mujer y de un hijo que se embriagaba continuamente.

No pudo la infeliz soportar el golpe de tanta desgracia. No había ya duda que su propio padre tenía gran culpa en la muerte de doña Mercedes Elgueta y su hermano Juan también, en vista de que ambos la apaleaban cuando se les daba la gana.

La pobre mujer no pudo resistir ante tanto dolor. Su madre sepultada ya necesitaba, según ella, que alguien la vengara y no trepidó entonces delatar a los criminales, por más que éstos llevaran en sus venas su propia sangre.

Y así fué. Acudió a la comandancia de policía de Quilicura donde expuso sus graves sospechas; citó testigos, designó fechas y todo indujo a confirmar la existencia del crimen.

La comandancia de policía aprehendió a los sindicados de culpables, interrogó a varias personas y dió cuenta al juzgado del crimen de Santiago del grave hecho que se le denunciaba en el siguiente parte policial:

LO QUE DICE LA POLICIA DE QUILICURA

"Pongo a disposición de US. los detenidos Juan Mejías Ugarte y Juan Elgueta Elgueta domiciliados en calle de Riquelme de esta comuna, de profesión minero y gañán, de 40 y 30 años respectivamente, aprehendidos por el ayudante de esta policía don Víctor Ruiz Rojo, por tener fundadas sospechas de que sean los autores de la muerte de Mercedes Elgueta de Mejías, de sesenta años, madre y esposa de los detenidos.

De las investigaciones practicadas por el comandante de esta policía se desprende que los detenidos estaban acostumbrados a golpear a su víctima, a veces con las manos y palos y otras con fierro, y hace como un año a la fecha, el mencionado Mejías golpeó a su madre con una olla de fierro causándole heridas graves en la cabeza y en el cuerpo.

Ultimamente, los detenidos, con fecha 11 de Setiembre, sin motivo justificado alguno, golpearon a su víctima causándole contusiones internas en el cuerpo. Anteriorment con fecha 9 del mes pasado, el detenido Elgueta maltrató a su mujer dándole golpes en forma inhumana, comprometiendo los riñones y el hígado debido a lo que principió a arrojar sangre diariamente por lo que fué hospitalizada en San José, sala de San Antonio, cama N.o 5 el día Viernes 3 del presente y donde falleció el Domingo siguiente a las 5 A. M.

Interrogado los detenidos por el comandante de policía se culparon mutuamente unos a otros, manifestando ambos que continuamente la golpeaban, el primero por encontrarse siempre bebido y el segundo por tener disgustos con la víctima a causa de que mantenía relaciones con una mujer llamada Sara que vive en esta comuna.

Compareció a la comandancia de policía Doralisa Mejías v. de Sepúlveda, residente en Valparaíso y de paso en ésta comuna, quien expuso que como hija de la víctima Mercedes Ugarte, se hacía parte en el proceso, solicitando que se hiciera justicia, pues tiene la completa seguridad que su madre fué muerta por los detenidos Juan Mejías Ugarte y Juan Elgueta Elgueta.

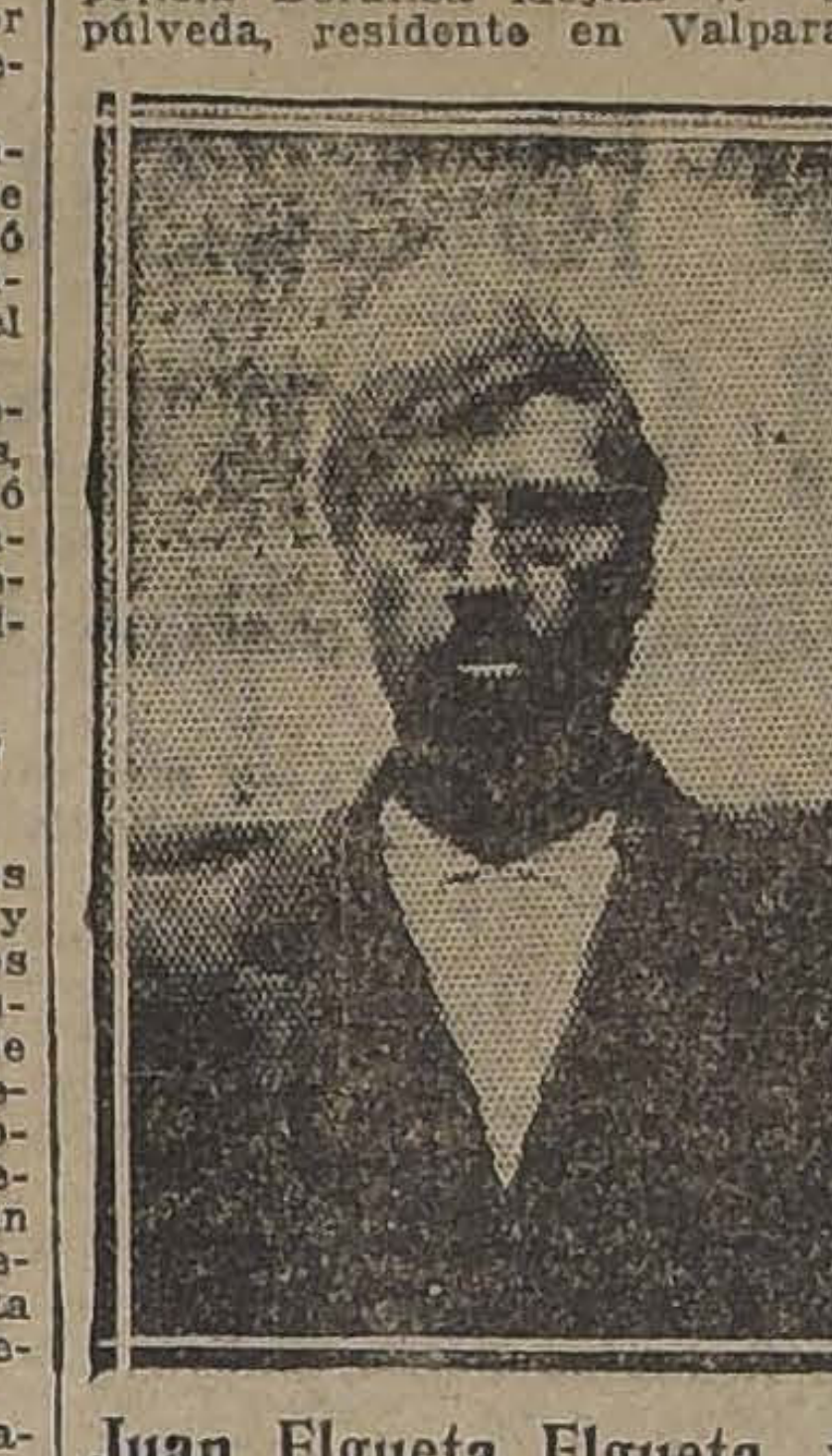

Juan Elgueta Elgueta, victimario de su madre

Hizo presente además que su hijo Oscar Sepúlveda Mejías, de once años de edad, fué testigo últimamente de los golpes que los detenidos daban a su madre habiendo visto el 9 de Setiembre que después de maltratarla inhumanamente desnuda la sacaron de la cama y la atrrojaron varias veces al suelo.

Pedro Calderón, domiciliado en lo Campino, se presentó también a la comandancia y expuso que fué testigo cuando los detenidos golpearon a la Elgueta el día 19 de Setiembre, pues estuvo esa noche alojado en la casa donde se produjo la escena y que si no se defendió a la víctima fué por hallarse bebido y por temor que la maltrataran, pues fué amenazado por los detenidos.

Rosario Carvacho v. de Parraguez, Ester de Ulloa y Luzmenia de Mesa, expresaron que les constaba que los detenidos golpeaban en forma inhumana a su víctima, causándole continuamente contusiones en el cuerpo y están ciertos de que la muerte de la anciana Mercedes Elgueta, se debe a los golpes que propinaban diariamente los culpables.

Se hace presente que Mejías y Elgueta son reincidentes varias veces en esta policía por ebriedad y se agrega que el mencionado Mejías ha cumplido una condena por homicidio de cinco años, hace ya algún tiempo.

En consecuencia, los detenidos incurren en el delito señalado en el art. 390 del Código Penal, y el tribunal en mérito de los expuesto en los artículos 142 y 146 del Código de Procedimiento Penal deberá ordenar la exhumación del cadáver para comprobar lo expuesto. El cadáver se halla en la sepultura de adultos N.o 452, patio N.o 15.

La reclamante Doralisa Mejías y testigos que se señalan, comparecerán a la audiencia que S. S. les designe. — Dios guarde a Ud. — **V. Ruiz R.**, ayudante de policía de Quilicura".

INTERVIENE EL JUEZ SEÑOR RONDANELLI

Como lo indica el parte policial inserto más arriba, ayer en la tarde fueron puestos a disposición del juzgado del crimen de turno, los detenidos Juan Mejías Ugarte y Juan Elgueta Elgueta.

El juez señor Rondanelli los hizo llamar al tribunal y los sometió a un detenido interrogatorio.

Debido a la reserva del sumario no se ha podido establecer qué contestaron al juez los sindicados en tan horrible crimen, pero algo de grave debe haber sacado en limpio el magistrado cuando ordenó la detención de ambos sujetos.

Después el señor Rondanelli ordenó practicar importantes diligencias como la de examinar el cadáver, a fin de que el médico legista practique la autopsia correspondiente.

Esta medida se estima en los círculos judiciales de mucha importancia, pues ella dará la solución de este hecho, del que aún, no puede decirse la última palabra.

Asimismo ordenó citar para que comparezcan al juzgado todas las personas que declararon ante el comandante de policía de Quilicura, y que tienen conocimiento de los hechos denunciados por doña Doralisa Mejías v. de Sepúlveda.

Por otra parte, la Sección de Seguridad ha recibido también el encargo de practicar diversas investigaciones llamadas a dar más luz en este odioso crimen, que ha causado profunda impresión en el público.

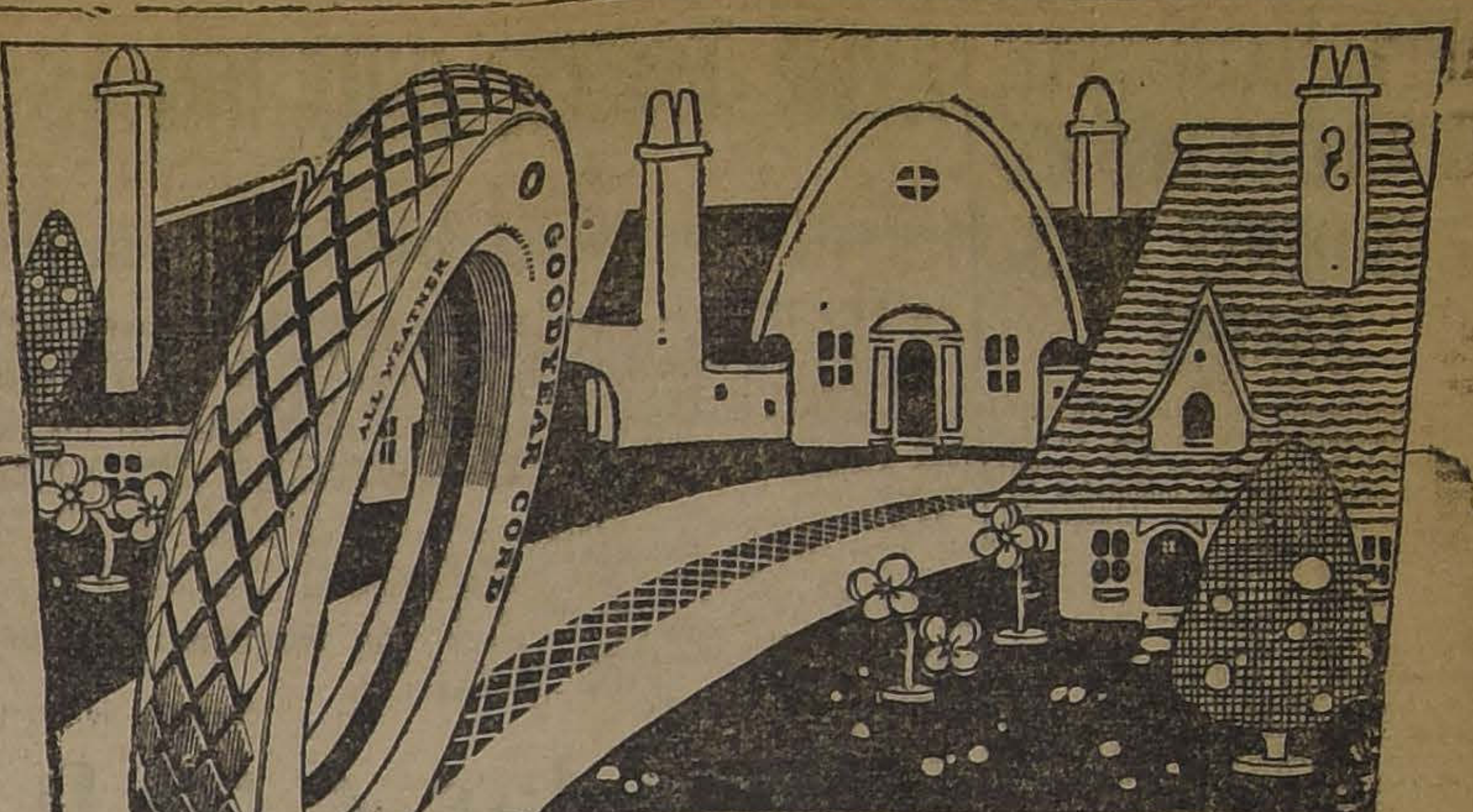

La Seguridad depende de la Banda de Rodamiento

La vida misma—la vida de los seres que le son más íntimos y queridos—puede algún día depender de la banda de rodamiento de sus gomas neumáticas, de la habilidad de esa banda para agarrarse con firmeza a la superficie del camino en un momento en que se aplican repentinamente los frenos.

Este es un hecho que vale la pena recordar cuando se compran gomas neumáticas y también debe recordarse que sólo una banda de rodamiento ha demostrado continuamente por más de 20 años sus cualidades anti-resbalables —la Banda de Rodamiento Good Year All Weather.

El científico diseño anti-resbalables, con bloques agudos y triangulares de caucho se agarra a la superficie del camino con toda fortaleza; ofreciendo a la vez cientos de bordes afilados que forman ángulos rectos, evitando el peligro de deslizamientos y resbalones.

Escoja este diseño para duración, también. Puesto que las Gomas Neumáticas Acordonadas Goodyear All Weather se fabrican de manera que resistan el desgaste de un modo hasta ahora no igualado por ninguna otra goma.

GOODYEAR SIGMIFICA LARGA DURACION

Gomas Neumàticas Acordonadas

GOODYEAR

2-24-17

LA TRAGICA EQUIVOCACION DEL PROVINCIANO MARDONES

CREYO POCO GENTIL NO ACEPTAR UNA INVITACION, Y SU DEMASIADA CONFIANZA LO HIZO CAER EN MANOS DE PELIGROSOS DELINCUENTES

Don Pedro Mardones Tolosa, vecino de la provincia de Linares, se trasladó a Santiago con el objeto de efectuar algunas diligencias de importancia.

Una vez en esta capital, se hospedó en un hotel de la calle San Diego, donde permaneció unas pocas horas, pues deseaba dar una vuelta por la capital de la República, afin de imponerse de sus progresos últimos y en conocer aquello de la revolución, de que tanto se habla en provincias, y que él aún no comprende.

Recorriendo los barrios sur-orientes de la capital, el buen provinciano no se encontró sin quererlo en la calle de Maestranza esquina de 10 de Julio, donde admiraba el intenso movimiento de pasajeros y de vehículos, tan distinto al de su pueblo.

Tarde ya de la noche, quiso retirarse al hotel donde se hospedaba, pero en esos momentos llegaron unos cuantos individuos, los que entablaron conversación con él y le manifestaron que tendrían mucho placer si los acompañaba a dar un paseo en auto.

Admirado de tanta amabilidad, el buen Mardones creyó que sería poco gentil no aceptar, y junto con dar las gracias, ¡tomó el mejor asiento del auto.,

Parece que la revolución, se decía el buen provinciano, ha cambiado todo, pues es raro que aquí se peleen por atender a los de afuera e e invitarlos a pasear.

Todas estas meditaciones se hacía el señor Mardones, cuando ¡zas! que siente una terrible bofetada que casi lo hace perder el conocimiento.

¿Qué le habría ocurrido al bueno del linarense con sus inesperados amigos?

Nada, sino que había caído en poder de unos cuantos delincuentes que al llegar a la calle de San Isidro esquina de Victoria, empezaban a castigar su demasiada confianza en el nuevo régimen.

De unos cuantos golpes lo arrojaron del auto y empezaban a despojarlo de lo que llevaban, cuando quiso su estrella que en esos mismos momentos se acercara un auto con pasajeros, los que al imponerse de lo que ocurría, fueron en defensa de la víctima, logrando detener a Ramón Gaete Rodríguez y Manuel Muñoz Muñoz, que tomaban parte activa en el despojo.

Luego llegó la policía, la que aprehendió a los culpables nombrados y que fueron puestos ayer a disposición del juzgado del crimen de turno.

Los asaltantes eran cinco, de los cuales huyeron tres.

LA POLICIA Y LA LEY DE ALCOHOLES

NUEVAS DISPOSICIONES DE LA PREFECTURA PARA DENUNCIAR LAS INFRACCIONES

La Prefectura de Policía está empeñada en que las disposiciones de la ley de alcoholes, sean cumplidas con toda estrictez por los comerciantes que en las distintas categorías, se dedican al expendio de bebidas alcohólicas, y como medio de obener éxito en esta campaña ha dispuesto lo siguiente:

"Los señores comisarios nombrarán comisiones especiales a cargo de personal de absoluta garantía que, por sus conocimientos completos de las disposiciones de la referida ley, por su estrictez en hacerlas cumplir y por su espíritu imparcialmente justiciero, sea prenda de garantía para el comerciante y para el correcto desempeño de la misión.

Estas comisiones deben mantener la vigilancia permanente de los negocios que se dedican al expendio de bebidas alcohólicas y en consecuencia, denunciarán todas las infracciones que sorprendan.

Los jefes de las comisarías, como medio de procurar que todos los establecimientos referidos, se hallen instalados en conformidad a la ley, tendrán presentes las instrucciones legales que a continuación se expresan:

1.º Cantinas, restaurants y demás establecimientos que expendan bebidas alcohólicas al público, para ser consumidas en el mismo local, ubicadas a menos de 200 metros de los cuarteles, cárceles, templos, establecimientos de instrucción y beneficencia (Art. 8 de la ley).

2.º Los mismos establecimientos instalado sa menos de 200 metros de poblaciones obreras declaradas higiénicas por los respectivos Consejos. (Art. 79).

3.º Cantinas restaurants, bodegas y depósitos de licores, instalados a menos distancia de 200 metros de una escuela de instrucción primaria. (Art. 95 de la Ley de Instrucción Primaria y 40 del Reglamento respectivo).

Los señores jefes deberán personalmente hacer una revisión general de estos negocios, debiendo solicitar la clausura de los que se encuentren afectados por las disposiciones anteriores.

A su vez pedirán a esta Prefectura, la clausura de los negocios clandestinos en que se constate el expendio de bebidas alcohólicas. (Art. 91 de la L. A.).

La solicitarán, también para los establecimientos de expendio de bebidas alcohólicas que funcionen o se abran al público sin estar previamente clasificados en alguna de las dos categorías señaladas por el artículo 78 de la Ley de Alcoholes y 1.º y 2.º del Reglamento dictado por el Ministerio de Hacienda.

Las comisiones se dedicarán de preferencia a reprimir enérgicamente la venta clandestina de bebidas alcohólicas, acogiendo los denuncios que hagan los particulares, vigilando especialmente los negocios sospechosos, como almacenes, verdulerías, pastelerías, salones de refrescos, filarmónica o salones de baile, etc.

Los prostíbulos, casas de cita y establecimientos similares, deben ser vigilados especialmente por los jefes de sección, usando las órdenes de hallanamientos expedidas por los juzgados con tal objeto y procediendo a pedir la clausura en caso de comprobar la reincidencia."

"LA MARAVILLA" Y "EL COMETA" EN DESGRACIA

CAEN A LA CARCEL LOS DUEÑOS DE ESTAS AGENCIAS

En el primer juzgado del crimen se instruía un sumario acerca de varios robos, en los que aparecían comprometidas algunas mujeres que ya se encuentran en poder de la justicia.

Estas mujeres expusieron que los objetos robados los empeñaban y que ese mismo camino seguían todas las especies mal adquiridas que llegaban a su poder.

Las especies por lo general eran empeñadas en la agencia La Maravilla N.o 2 y El Cometa.

De órden del juez señor Villagra, ayer comparecieron al tribunal los señores Genaro Tortora Fernández y Venancio Esquerra Esquerra que tienen a su cargo las citadas agencias y a quienes interrogó largamente acerca de porqué recibían en empeño especies robadas y porqué los boletos presentaban algunas omisiones y algunos blancos que debieron ser llenados en los momentos en que fueron otorgados.

Despues de la declaración respectivas, el juez ordenó que los agencieros nombrados ingresaran a la cárcel.

Se da como causa principal de ésta determinación del juez el hecho de que las mujeres citadas se presentaran driariamente a empeñar especies de todas clases y los agencieros no hacían nada por investigar el origen de esas especies.

EL CRIMEN DEL PASAJE FIGUEROA

EL HECHOR ES INTERROGADO POR EL JUEZ SEÑOR RONDANELLI

El juez del crimen, señor Rondanelli, inició el sumario para esclarecer los hechos relacionados con el homicidio del Pasaje Figueroa, y del cual dimos detalles en nuestra edición ed ayer.

Todos estos antecedentes fueron puestos en conocimiento del señor juez Rndanelli, quien interrogó al reo ayer en la tarde y lo hizo ingresar a la cárcel después de prestar su primera declaración.

También ordenó el juez sumariante que se practicara la autopsia al cadáver, a fin de imponerse del informe para conocer la causa precisa de la muerte de Segundo Reyes Ramírez.

Asimismo se encargó a la Sección de Seguridad que practique algunas diligencias que se mantienen en reserva a fin de evitar su fracaso.

ACABA DE SALIR

"Régimen Tributario Interior".

Recopilación completa de todas las leyes, decretos y reglamentos vigentes sobre impuestos fiscales y municipales que comprende las siguientes materias:

IMPUESTOS FISCALES: Propiedad Territorial y Valores Mobiliarios, Caminos, Minas, Alcantarillados y Desagües.— Pavimentación. Agua Potable.— Regadío.— Seguros.— Impuesto a la Renta. —Papel Sellado, Timbres y Estampillas.— Herencias y Donaciones. —Alcoholes, Licores, Vinos y Cervezas.— Tabacos, Cigarros y Cigarrillos.— Barajas, Fonógrafos y Pianos.

IMPUESTOS MUNICIPALES: Propiedad Territorial y Valores Mobiliarios.— Caminos.— Minas.— Alcantarillados y Desagües.— Pavimentación.— Impuesto sobre la Renta.— Patentes Profesionales, Industriales y Comerciales.— Carruajes.— Mataderos y Carnes Muertas.— Mercados y Puestos de Abastos.

Apéndice: Contribuciones Especiales en la Provincia de Tacna. —Contribuciones Especiales en el Territorio de Magallanes.

La obra consta de 650 páginas y su publicación fué autorizada por decreto supremo. Se vende en todas las librerías. Pedidos de provincias a: Luis A. Núñez, Casilla 380.— Santiago.

Gyraldose

Para la higiene íntima de la mujer

El antiséptico que toda señora debe tener sobre su tocador.

Preparada en los Laboratorios del URODONAL

Excelente producto no tóxico, decongestionante, antileucorreo y cicatrizante.

Olor muy agradable.

Uso contínuo muy económico.

Asegura un real bien estar.

He aquí la caja de GYRALDOSE indispensable á toda mujer cuidadosa de su higiene.

OPINIÓN MEDICA: « En resúmen, nuestras conclusiones, basadas en numerosas observaciones hechas con Gyraldose, condúcennos á aconsejar siempre su empleo en las numerosas afecciones de la mujer, especialmente en la leucorrea, prúrito vulvar, uretritis, metritis, salpingitis y todas veces que el médico quiere hacer la antisepsia de las partes vaginales y modificarles los flujos, acordándose de la conocida sentencia: « La salud de la mujer depende de su higiene íntima. »

Dr. ENRIQUE RAJAT.
Doctor en Ciencias de la Universidad de Lion,
Jefe del Laboratorio de los Hospicios Civiles,
Director de la Junta Municipal de Higiene de Vichy.

Establecimientos Chatelain, 2 rue Valenciennes, París.

ULTIMAS 4 HORAS

APROVECHE LA VENTA EXCEPCIONAL DE

Sederías y Tejidos

GRANDES RECLAMES DE

Comestibles y Licores

a Precios Rebajados

Fiestas de la Primavera

Inmenso surtido de Trajes, Caretas, Máscaras, Pitos, Bigotes, Patillas, Barbas, Anteojos y toda clase de artículos apropiados para las fiestas estudiantiles.

Precios muy Económicos

GATH & CHAVES

Se vende propiedad en Peñaflor

Calle San Martín esquina de Vicuña Mackenna, a dos cuadras de los carros urbanos.

Superficie 1,000 metros cuadrados. Edificio de tres piezas en regular estado y un almacén grande recién construído, de cal y ladrillo, con techo de fierro galvanizado. El resto de la propiedad está plantada, y tiene agua corriente y luz eléctrica.

Apropiada para negocio o para transformar, con poco costo, en residencia de veraneo, dada su buena situación.

PRECIO: $ 18,000. No tiene hipotecas.

Dirigirse a A. ZUÑIGA A.— Casilla 2275.

Felicidad y Alegría

Producen en su hogar las

Odeolas

Thalia y Odeon

Instrumentos musicales, fabricación alemana de insuperable calidad, precios reducidos.

GRANDES FACILIDADES DE PAGO

En la sección discos encuentra usted el más selecto surtido, entre otros los que están más de moda, como ser:

NERON. Shimmy.
TUT-ANK-AMON. Shimmy.
CAMEL. Shimmy.
BUENOS AIRES. Tango.
MADRE. Tango
BOMBONERA. Shimmy

Además los siguientes discos cantados por el eminente tenor M. Fleta:

AY, AY, AY, Canción. TE QUIERO. Jota.
CARMEN. Romanza.
TOSCA. E Lucevan l'Stelle.

Augusto J. Böhme y Cía.
HUERFANOS AL LLEGAR A CLARAS

NOTA.—La casa abre los días Sábados hasta las 7 P. M.

SOBRE ALGUNOS TELEGRAMAS DEL EX-PRESIDENTE ALESSANDRI

Se ha publicado la noticia de que, en una investigación hecha en las oficinas del Telégrafo, se han encontrado los originales de mensajes enviados por el Presidente Alessandri a diversas personas.

Entre dichos mensajes, según declaración hecha a "El Mercurio" por el señor Ismael Edwards Matte, se encontraría uno dirigido al Intendente suplente de Cautín, don Alberto Rosselot, pidiéndole que obtuviera de la Asamblea Radical de esa ciudad que se anulara la proclamación de don Aquiles Vergara Vicuña como candidato a diputado.

En el mismo telegrama se agregaría, como un antecedente de esa petición del Presidente, la transcripción del texto íntegro de un artículo publicado en uno de los diarios de la capital por el señor Vergara Vicuña.

Don Alberto Rosselot, con quien hemos tenido ocasión de hablar sobre este asunto, nos ha autorizado para desmentir en forma terminante esta afirmación. Nos ha dicho que, en ningún momento, en todo el tiempo que desempeñó el cargo de Intendente, ha recibido telegrama alguno del señor Alessandri en ese sentido, y que le consta que no se le ha enviado semejante mensaje.

LA DICTACION DE LA LEY DE JUBILACION DE LOS EMPLEADOS PUBLICOS

Hemos recibido el siguiente telegrama de Iquique:

IQUIQUE, 17. — Director de "La Nación".—Por la prnsa nos hemos impuesto de que el señor Ministro de Hacienda está redactando un decreto-ley para la jubilación de empleados de aduana sobre la base del retiro a los treinta años sin limitación de edad. Como parece que para este decreto no se ha tomado en cuenta el hermoso proyecto sobre Caja de Retiro de los Empleados Públicos de que es autor el señor don Eliodoro Láñez, rogámosle interponer cuanta influencia sea justa y necesaria a fin de que el mencionado proyecto del señor Yáñez sea cuanto antes puesto en vigencia por el actual Gobierno en lugar de la simple jubilación a que anteriormente nos referimos.

La delegación de Iquique de la Sociedad Protectora de Empleados de Aduana le agradecería al gran diario que editorialmente nos ayudara pidiendo sin descanso al Gobierno el despacho de esa caja de retiro y el aumento de nuestros escasos sueldos. Saludos.—Jorge Cruz, presidente.—Florencio Valenzuela, secretario.

INCIDENTES ESTUDIANTILES EN LA UNIVERSIDAD

Ayer en la tarde se verificó una asamblea plena de estudiantes en la Universidad de Chile. Había sido convocada por el Centro de Derecho y asistieron a ella alumnos de todas las Escuelas Universitarias.

Los estudiantes se reunieron para coniderar la actuación del Profesor de Derecho señor Alcibíades Roldán, y al término de la reunión, después de tomar varios acuerdos que circularon profusamente, impresos con anterioridad, se procedió en el local de la Universidad a quemar libros y folletos de que es autor el señor Roldán.

La policía intervino en los incidentes a que esto dió margen y varios guardianes entraron en la Universidad, para abandonarla momentos después.

Elementos estudiantiles descontentos con el Centro de Derecho que preside el señor Barros, procedieron a prender fuego al anuncio del Baile en el Club Hípico que estaba colocado a regular altura a través de la Alameda.

Poco más tarde, a la salida de los delegados al Congreso del Niño, que habían concurrido a la recepción del Instituto de Abogados, los estudiantes abrieron fila y vivaron a los representantes de los diversos países, exaltando la libertad de esas Repúblicas y manifestando su descontento con el actual régimen del país.

"LA NACION" Y LOS EMPLEADOS PARTICULARES

"La Nación" ha venido publicando editoriales y artículos sobre la situación de los empleados particulares frente a las disposiciones de la nueva ley, dictada en beneficio de este gremio.

Entre dichos artículos figuran interesantes colaboraciones de don José Dolores Vásquez.

La Federación de Empleados Particulares reunida en el día de ayer en asamblea, acordó enviar un telegrama al señor Vásquez—que se encuentra en la actualidad en Valparaíso—con el objeto de rogarle diera una conferencia en el seno de dicha institución sobre la ley en referencia, que con tanto acierto y conocimiento ha estudiado desde las columnas de nuestro diario.

El señor Vásquez contestó inmediatamente la comunicación telegráfica aludida, accediendo a la petición que en ella se le formulaba.

Esa Terrible Picazón

de las enfermedades de la piel! Quiere Ud. gozar de la calma y frescura que se siente cuando la picazón desaparece? O quiere Ud. librarse de úlceras, granos, o de eczema en cualquier forma?

El Nuevo LAVOL

El ardor de las enfermedades de la piel se calma instantáneamente. Una gota de Lavol sobre una erupción, llaga o irritación, y la piel nueva y sana empieza a triunfar sobre la enferma.

Obtenga una botella del nuevo Lavol—la botella grande y sellada lista para usarse y aplique el remedio a su piel hoy en la noche. La comezón se calma inmediatamente, y al día siguiente su piel estará notablemente aliviada, el Lavol es un líquido que limpia y purifica, de un bonito color, y de un olor muy grato.

Precios reducidos para todos. Introductores Daube y Cía.

AYER TARDE JURARON LOS NUEVOS MINISTROS DE AGRICULTURA Y ASISTENCIA SOCIAL

A las 6 1|4 de la tarde de ayer, ante los miembros de la Junta de Gobierno y los Secretarios de Estado, prestaron el juramento de estilo, los nuevos Ministros de Agricultura y Asistencia Social, señores Arturo Alemparte y Alejandro del Río, respectivamente.

Inmediatamente de incorporados al Ministerio se impusieron de diversos asuntos que a ellos correspondía, haciéndose cargo desde luego el señor Alemparte de los relacionados con concesiones de terrenos en Collipulli, de que se trató en la reunión aludida.

Fuimos informados de que mañana poco después de la 10 el Secretario de Estado en el Departamento de Higiene, Previsión y Asistencia Sociales, señor del Río, visitará el Instituto de Higiene, con el objeto de estudiar la posibilidad de instalar en alguno de los Departamentos del edificio de dicha institución las diversas oficinas de su dependencia, recientemente creadas.

LA MUNICIPALIDAD DE PROVIDENCIA

En el Consejo de Gabinete de ayer tarde se impusieron los miembros de la Junta de Gobierno y los Secretarios de Estado de los cargos formulados en contra de la Municipalidad de la comuna de Providencia. Siguiendo la norma invariable, que se ha propuesto la Junta de Gobierno, atendiendo los cargos antedichos, acordó la disolución de la Municipalidad mencionada.

Interrogamos al Secretario de Estado en el Departamento del Interior, señor Roldán, acerca de las personas que integrarían la Junta de Vecinos que se haría cargo de los servicios comunales de Providencia, y nos expresó que nada podía adelantar sobre el particular, pues hasta el momento no se había tratado este aspecto de la cuestión.

LA DIRECCION DE SANIDAD

Como hemos informado en ocasiones anteriores, existe la convicción en los círculos de Gobierno de que es indispensable ya formado el nuevo Ministerio de Higiene, Previsión y Asistencia Sociales proceder a introducir reformas en los actuales servicios de sanidad, reformas que se harían efectivas primeramente en cuanto al personal de esta repartición se refiere.

En esto se basan los rumores que han circulado del alejamiento de su cargo de Director de Sanidad de don Ramón Corbalán Melgarejo. Interrogado por nosotros el Jefe del Gabinete sobre el particular, nos expresó que el Gobierno no había adoptado resolución alguna sobre el particular ni tenía conocimiento de que el señor Corbalán Melgarejo se propusiera alejarse del cargo que ocupa, aunque sea temporalmente.

Hoy a las 4.40 P. M. tendrá lugar la sesión de clausura del Congreso del Niño

SE APROBARAN LAS CONCLUSIONES ADOPTADAS. — HAY ACUERDO PARA DESIGNAR A LA HABANA COMO LA SEDE DEL V CONGRESO

A las 10 de la mañana de hoy los delegados harán una visita a la Marmita Magdalena del Patronato Nacional de la Infancia y a sa Sociedad Protectora de la Infancia.

A las 2 P. M., visitarán la Población Huemul de la Caja Hipotecaria.

A las 4.30 tendrá lugar la sesión de clausura del Congreso presidida po rdon Gregorio Amunátegui, quien pronunciará el discurso correspondiente y someterá a votación las conclusiones adoptadas por la Comisión respectiva de cada una de las cuatro Secciones del Congreso.

De 5 a 8, recepción en casa de la doctora señorita Cora Mayers, Ahumada 49.

A las 6 1|2 conferencia sobre música argentina que dictará el doctor Loudet en el Conservatorio de Música.

A las 9, velada en el Club de Señoras.

PARTIDA DE DELEGADOS

Hoy regresan a su patria varios delegados argentinos, entre ellos el doctor Araoz Alfaro.

LAS VISITAS DE AYER

En a mañana de ayer los delegados visitaron el Asilo Maternal y la Gota de Leche Mercedes Lazcano.

En el primero fueron recibidos por el administrador del establecimiento don Guillermo Edwards Matte y en el segundo por el señor Joaquín Figueroa Larraín.

EN LA ESCUELA N.o 21.

Pasaron en seguida los delegados a visitar la Escuela N.o 21 de la Avenida Cumming, donde se salla depositada la bandera cubana. La Escuela se hallaba adornada con las banderas de las naciones americanas.

La directora del establecimiento dió la bienvenida a los delegados en breves frases.

Las alumnas entonaron el himno nacional y después otros cantos que merecieron los aplausos de los asistentes.

El delegado de Cuba señor Carbonell respondió el saludo de la directora en un brillantísimo y hermoso disscurso.

Los delegados recorrieron en seguida el establecimiento y presenciaron una de las clases al aire libre, sistema que se ha comenzado a implantar en la escuela.

Al visitar la clase de economía doméstica los delegados hicieron los honores a sendos platos del popular "ulpo" llamándoles grandemente la atención.

LA RECEPCION EN EL LLANO

En el Stadium de El Llano, propiedad de la Caja de Crédito Hipotecario.

Los pabellones se hallaban profusamente iluminados y en grandes mesas se había preparado un buffet al que los visitantes hicieron cumplido honor.

Tres bandas de músicas amenizaron la fiesta y las parejas supieron aprovechar muy bien la música bailable.

EN LA FACULTAD DE MEDICINA

El delegado de Cuba señor Félix Hurtado Galtes fué recibido en sesión solemne. Hizo entrega de un mensaje de saludo, que ya hemos publicado atneriormente, de los catedráticos cubanos dirigido a sus colegas chilenos.

Fué una fiesta lucidísima y muy brillante.

EN EL INSTITUTO DE ABOGADOS

En la tarde se efectuó una recepción en honor de los delegados brasileños, quienes hicieron entrega de un mensaje de saludo de los abogados del Brasil.

EN LA SOCIEDAD MEDICA

A las 9 1|2 de la noche se realizó en la Sociedad Médica una sesión solemne en honor de las delegaciones extranjeras.

HOMENAJE DE LOS ARGENTINOS

A las 11.15 de la mañana de hoy los delegados argentinos depositarán una corona de flores naturales al pie del monumento a O'Higgins.

EN EL ASILO DE HUERFANOS

La delegada argentina señorita Esther Smith Bunge visitará el Domingo en la mañana el Asilo de Huérfanos donde presentará a las damas chilenas un mensaje de saludo de las damas argentinas, de que es portadora.

MANIFESTACIONES A LOS DELEGADOS

Anoche ofreció una comida íntima en su casa-habitación al presidente de la delegación norteamericana, Mr. Samuel Mac Cune Lindsay y familia, el profesor de inglés del Instituto Pedagógico, don Raúl Ramírez. Asistieron además el profesor de Economía Social y Secretario de la Facultad de Leyes, don Moisés Poblete Troncoso y señora, el Dr. don Luis Sepúlveda S. y señora, Mr. Joseph D. Mac-Courtney y don Florencio Tornero Baeza.

—El Dr. Fuenzalida Bravo ofreció anoche una comida a un grupo de delegados, los señores Luis Morgino, Gregorio Araoz Alfaro, Dra. Cora Mayers y algunos otros.

EN EL CLUB DE SEÑORAS

Hoy, a las 9 de la noche tendrá lugar en el Club de Señoras una interesante velada en que se exhibirá y explicará la película sobre "Educación de los Ciegos en los Estados Unidos", como complemento del interesante trabajo leído en el Congreso del Niño por la distinguida señora Parada de Migel, miembro de la delegación norteamericana.

En seguida, la delegada de la Liga Chilena de Higiene Social, Dra. Ernestina Pérez, explicará la película "El Niño", destinada a la enseñanza de la Puericultura en los colegios y a la educación de las madres en el cuidado de sus hijos.

Se nos informa que hay gran entusiasmo por esta velada después del completo éxito que han tenido las dos señoras nombradas en el Congreso edl Niño.

LA HABANA SERA LA SEDE DEL V CONGRESO

Perfectamente informados podemos anticipar que en la sesión de clausura de hoy quedará designada la ciudad de La Habana como sede para el V. Congreso Pan-Americano del Niño.

En la tarde de ayer los jefes de la casi totalidad de las delegaciones declararon su adhesión a esta idea, que ha sido revelada desde el principio del Congreso por los representantes de Cuba.

SECCION DE HIGIENE

TEMAS LIBRES

Ayer por la mañana celebró sesión esta comisión presidida por la señora Rawson de Dellepiane, entrando a tratar del tema Higiene Escolar. Usó de la palabra el doctor Commtto, que se refirió a la acción del Cuerpo Médico de la provincia de Buenos Aires.

También leen trabajos los señores doctor Zwank, argentino, y señor Schiaffino, uruguayo, y el doctor del Río, que presentó tres conclusiones sobre este tema.

Sobre Ollas Infantiles habló la señora Mercedes Santa Cruz de Vergara; sobre protección a la natalidad, el Dr. Julio Dellepiane, argentino; sobre Higiene Infanitl, el profesor señor Olinto de Oliveira, y sobre Ingreso del niño en los Asilos, el doctor Smith B., argentino.

A indicación del doctor Zwank, los miembros de la Comisión se pusieron de pie en homenaje a las mujeres chilenas, que se ocupan de proteger al niño.

SE ACUERDA CREAR EL INSTITUTO INTERNACIONAL DE PROTECCION A LA INFANCIA

En la sesión de ayer de la Comisión General de Conclusiones, se aprobó el proyecto nacido en el Segundo Congreso de Montevideo, de establecer una oficina u organismo central internacional alrededor del cual giren los futuros Congresos de Protección a la Infancia, y se determinaron las cuotas que corresponden a cada país.

Por ser de interés el debate producido alrededor de esta materia, lo transcribimos en seguida:

Presidencia del Dr. Amunátegui.

Dr. Scroggie.— Lee la lista de los miembros que componen la Comisión de Conclusiones, según acuerdo de la sesión preparatoria del Congreso.

El primer tema en discusión es el funcionamiento de la Oficina Internacional Americana de Protección a la Infancia.

Dr. Amunátegui.—En discusión el tema.

Dr. Morquio.—En el Congreso de Montevideo se presentó el proyecto de creación de la Oficina Internacional Americana que funcionaría en Montevideo y dedicada a todos los estudios que tuviesen referencia con el niño, siguiendo el ejemplo de la Oficina Internacional Universal de Bruselas. En este proyecto pusieron la firma los delegados oficiales de los países americanos asistentes al Congreso, quienes resolvieron, que en el 2.o Congreso del Niño se aceptase el proyecto de la creación de la Oficina Internacional que fuese centro de estudios de los problemas de la infancia, cuya sede estuviese en Montevideo y en la cual figurarán delegados de todos los países americanos.

Como este proyecto no llegase a la realización, se interpeló a los delegados uruguayos en el Congreso de Río Janeiro, sobre la falta de constitución de esta oficina, lo que obligó al Comité uruguayo a pedir al Gobierno la creación de esta oficina que fué creada por decreto supremo, nombrándose director honorario. En una palabra la oficina está creada y aceptada por todos los delegados, falta sólo la reglamentación, la cual ha sido presentada por este Congreso por la delegación uruguaya.

Dr. Schoggie (secretario). — Da lectura a esta reglamentación.

Dr. Olinto de Oliveira. — Estima que el funcionamiento de esta oficina ha sido el anhelo de todos los países americanos y la delegación brasileña apoya la moción presentada por el Dr. Morquio, de que empiece pronto el funcionamiento de esta oficina. Termina formulando tres proposiciones: la primera, que se cambie el nombre de oficina por el de Instituto, ya que aquella palabra tiene en portugués una significación muy diferente de la que tiene la de los otros países americanos. La segunda, que este Instituto sea el organismo central alrededor del cual giren los Congresos venideros; y la 3.a, que este Insttuto tenga tantas secciones como las tiene el Congreso actual.

Dr. Amunátegui.— Si le parece a los señores delegados, podríamos continuar la discusión de la idea primitiva del Dr. Morquio, para continuar en seguida con las indicaciones del doctor delegado del Brasil. Entenderíamos como ratificadas la creación de la Oficina Internacional y entraríamos a la discusión de su reglamento.

Delegado de Colombia.— El delegado de cada país debe permanecer en Montevideo sede de la Oficina?

Delegado de Cuba.— En el reglamento propuesto por el señor Morquio, precisamente el Ministro Diplomático o la representación consular es la que tiene la representación ante la Oficina, pero podría nombrarse a cualquier persona como representante, aun cuando no fuese de la misma nacionalidad.

Delegado de Panamá. — Yo creo que el reglamento no está bien concebido, en lo que se refiere a la cuota que cada país debe aportar para el mantenimiento de la Oficina, y la experiencia me dice que es preferible no legislar respecto de este punto, y que sea el Comité del país adherente, el que señale el monto de la cuota, de esta manera se tendrá entonces un mayor número de países adherentes.

Delegado de Cuba. —Yo creo que esta idea no puede ser adoptada simplemente por cuanto podría ocurrir que las cuotas aportadas no alcanzasen para el buen funcionamiento de la Oficina, ya que sabemos que los procedimientos legislativos de cada país son de marcha muy lenta y habría verdadera dificultad para reunir el dinero necesario al funcionamiento de la Oficina. Es por eso que creo necesaria la fijación de una cuota, a fin de no estar expuestos a las contingencias de las leyes de cada país.

Dr. Amunátegui. — Podríamos concretar la discusión al primer punto que propone el Dr. Oliveira respecto del cambio de nombre.

Delegado de Panamá.—Estima que sería más conveniente llamar a dicha Oficina Unión Internacional Americana de Protección a la Infancia.

Dr. Amunátegui.— Estima que el nombre Instituto Internacional llena todas las indicaciones, así fué acordado.

El segundo punto que dice que el Instituto sea un organismo central alrededor del cual giren los futuros Congresos, fué aceptado por unanimidad. En cuanto a la indicación de que divida el Instituto en tantas secciones como tiene el Congreso, se acuerda después de una pequeña discusión, dejar en libertad absoluta al Instituto para que se divida en tantas secciones como fueren necesarias.

Respecto a la cuota, el delegado de Panamá insiste en la necesidad de que haya cierta elasticidad en la fijación de cuotas por cada país.

Dr. del Río.— Se podría aceptar la cuota fijada en el reglamento del Dr. Morquio, como suma inicial para empezar el funcionamiento del Instituto, pudiendo el Consejo Directivo de éste, en atención al número de países adherentes, cambiar el monto de la cuota. De la misma opinión es el delegado panameño, quien, además, pregunta, cómo funcionaría el Instituto en el caso de no contar con el número de países adherentes necesarios para el funcionamiento del Instituto, para saber con qué cantidad mínima puede empezar a funcionar, ya que es el anhelo de todos su funcionamiento.

Entonces se acuerda fijar la suma de 2,000 uruguayos como cuota inicial para empezar el funcionamiento del Instituto, pudiendo modificarse en la forma expresada por el Dr. del Río. El Instituto comenzaría a funcionar con el número de países adherentes que hubiera, desarrollando sus actividades a medida que este número aumente.

Dr. Amunátegui.— Si ningún señor delegado hace observaciones, se daría por aprobado el proyecto impreso del Dr. Morquio, con las modificaciones que se han leído. Aprobado.

MANIFESTACION AL BRASIL EN LAS PERSONAS DE LOS DOCTORES LEMOS BRITTO y OLINTO DE OLIVEIRA

Ayer, en la Escuela Joaquín Prieto, donde se guarda la bandera brasileña, se efectuó una manifestación al Brasil allí representado por los doctores Lemos Britto y Olinto de Oliveira, Delegados del Brasil al Congreso del Niño, a quienes el Director de esa institución dijo los fines de la solemnidad, explicando a los niños de este Grupo Escolar el símbolo representando por la bandera de ese país.

Contestó el doctor Lemos Britto, dirigiéndose a los maestros y a los alumnos de este plantel de instrucción y saludándolos. El doctor Lemos Britto pronunció, con toda sinceridad y afecto, un discurso inspirado en el más puro sentimiento de panamericanismo. El orador habló elocuentemente del Brasil, de su territorio, de su cielo, de sus riquezas y aludió al vivo sentimiento de patriotismo del niño chileno.

A esa vibrante pieza oratoria contestó la señorita Verónica Silva.

El Delegado brasileño, doctor Lemos Britto, recibió muchos ramos de flores.

Durante esta solemnidad se ejecutaron cantos, himnos y bailes característicos chilenos. Asistieron todos los profesores y cerca de mil niños, entre los cuales distribuyó varios ejemplares del libro de que es autor, intitulado "Nuestra Independencia".

EL "RAQUITISMO INFANTIL EN MAGALLANES"

La Junta de Alcaldes de Punta Arenas envió al Congreso un interesante informe sobre el raquitismo infantil en aquel territorio, cuyas conclusiones ya aprobadas son:

Que el gran desarrollo del raquitismo infantil en Magallanes (15 a 20 ojo de su población infantil), es una enfermedad que ataca casi exclusivamente a los niños de las clases desvalidas y en que intervinieron la totalidad de los factores que lo provocan, como ser: insuficiente alimentación, destete prematuro sustituído por leches condensadas o harinas mal administradas, falta de higiene, luz y aire, malas habitaciones, aglomeración en ellas, alcoholismo y sífilis paternos y, por último, la falta de leche de vaca al alcance de dicha gente;

La Comisión Informante acuerda que es necesario propender:

1.o A la instrucción de las madres en la crianza de sus hijos.

2.o El abaratamiento de la leche de vaca al alcance de la gente menesterosa, por medio del desarrollo de la industria lechera.

3.o El abaratamiento de los artículos alimenticios de la primera infancia.

4.o A la fundación de Gotas de Leche y Asilos para Niños que ya presentan signos de raquitismo.

5.o A la difusión de la higiene.

6.o A la construcción de habitaciones para obreros.

7.o A combatir el alcoholismo y la sífilis.

NOTICIAS BREVES

SE ENCUENTRA EN CIRCULACIÓN el número 10 de esta importante revista médica de los hospitales. Trae el siguiente

SURAMIO

Texto:

E. Heegewaldt. — Comparación de preparaciones anatómicas con radiografía (24 fig.).

A. Ricci F.—La inyección intravenosa de estrofantina en la insuficiencia del miocardio.

Sociedad Chilena de Pediatría, Sociedad Médica, Sociedad de Cirugía, Sociedad Médica de Valparaíso.

—Revista de tesis.

—Anexo:

Algunas consideraciones sobre higiene pública.

Asistencia y Previsión Social, por el profesor Alejandro del Río.

El doctor René Sand, de Bruselas.

El profesor Aldunate es nombrado miembro de la Junta de Vecinos de Santiago, (1 fig.)

Una tesis francesa inspirada en trabajos clínicos chilenos.

A propósito de los médicos de ciudad.

El Cuerpo Médico de Santiago se dirige al Gobierno de la República.

QUIEBRA DEL BANCO POPULAR.—Se nos encarga avisar a los compradores de sitios de la población Palermo, que la entrega de éstos se efectuará hoy, a las dos de la tarde en dicha población.

LA ASAMBLEA DE EDUCADORES DEL DOMINGO

LA COOPERACION DE LOS MAESTROS ARGENTINOS

Mañana Domingo 19 de Octubre, a las 10 A. M., se reunirá la Asamblea General de Educadores en el Salón de Honor de la Universidad de Chile, para ocuparse de la siguiente tabla:

1.o "El recargo de tareas escolares ante la reforma de la educación y sus conclusiones", por la señora Betsabé H. de Alarcón.

2.o Estado de la Educación argentina y sus tendencias de reforma, por el señor Ernesto Nelson.

3.o Técnica educacional, por el señor F. Julio Picarel.

4.o El desarrollo de la personalidad, por el señor José D. Calderaro.

Participarán en esta asamblea los distinguidos educadores argentinos, señores: Ernesto Nelson, Julio Picarel y José D. Calderaro, que tan destacada y brillante actuación tienen en la educación de la República hermana y que visitan nuestro país con motivo de su asistencia como delegados al IV Congreso del Niño que desarrolla actualmente sus labores.

Se nos encarga invitar a nuestros consocios y educadores de todas las ramas de la enseñanza pública y particular de Santiago e invitar especialmente a las sociedades afines.

CAJONES

vineros o cognaqueros, tiene gran existencia.

BARRACA Y FABRICA

"LA REPUBLICA"

NUEVA ORGANI CION DE LOS SER CIOS DE IDENT FICACION

"Los Tiempos", en su prime ción de ayer anticiparon la de que el General Bennet, m de la Junta de Gobierno identificado en el gabinete tivo que funciona anexo a la ción de Seguridad.

La identificación de este Ejército, se produjo en las sig circunstancias, que convien lar:

Uno de los jefes del G de Identificación, el señor L va, fué llamado anteayer a la neda para que explicara a la ta de Gobierno la forma de tificación más sencilla y ráp se lleva a cabo en esa ofi que serviría, si se estimaba niente, para ponerla en prác las próximas inscripciones e les.

A fin de hacer un exper práctico y a la vista de to miembros de la Junta de G sobre la importancia de la ficación y sus infalibles res el señor Leiva hizo llamar presencia a uno de los orde a quien no conocía y a q tomaron las impresiones dig

Las impresiones digitales entonces remitidas al Gabi Identificación y a los poco mentos se remitía a la Mo prontuario del citado ordena el que aparecían todos sus dentes.

Esta demostración práctica con toda rapidez satisfizo la sidad de los miembros de la

En seguida el General se net hizo llenar su prontuari la mañana de ayer se pre la Oficina de Identificación de se le tomó la fotografía be aparecer en su carnet y dó listo.

El carnet que corresponde neral Bennet lleva el N.o 30

Esta demostración ha ser los miembros de la Junta par penetrarse de los servicios Oficina de Identificación y decretar así su organización tiva con el aumento de em necesario para que pueda al mayor movimiento que le ley que obliga a todos los c nos a identificarse.

Por el momento, parece q oficinas de identificación de pública "filiarán" solamente personas que se presenten plir con lo ordenado en la ley, trámite que será suficie ra poder inscribirse en los re electorales.

En cuanto a un proyecto ha elaborado por los jefes repartición, y que tiende a e cer la mejor forma del servi rá modificado por la Junta bierno, la que dará a la pu el definitivo en la semana

JUTA CENTRAL MENINA

Para esta tarde, a las tr ha citado a sesión a los bros que forman la Junta tral Ferroviaria en su local visorio de Delicias N.o 8349.

Como en esta reunión se tarán asuntos de suma tr dencia para la buena marc la colectividad, se nos encar carecer la mayor asistenci sible.

NULIDAD DE MATRIMONIO

Ayer fué confirmada por unanimidad en la 1.a Sala de la Corte de Apelaciones de Santiago la sentencia de nulidad de matrimonio de don Fernando Santiván, novelista chileno, y la doctora Ernestina Pérez.

LAS PELEAS DE ANOCHE EN EL HIPPODRO

Anoche fueron disputadas en el Hipódromo Circo, cuatro categorías de los campeonatos nacionales de aficionados.

La concurrencia que fué menor a la de las últimas reuniones anteriores premió con prolongados aplausos tanto a los vencedores como a los vencidos, especialmente al representante de Concepción, que aunque perdió el match se conquistó el público por su valentía y caballerosidad para combatir.

Como preliminar hicieron una pelea a 6 rounds Juan de D. Cáceres y Juan Albevi, los que desarrollaron un tren violento desde el primer rounds. Venció Allevi por puntos.

Oscar Giaverini de la Federación de Box y Jorge Araya de la Nacional, disputaron el peso liviano.

Ambos hicieron desde el primer momento de pelea, todo lo posible por obtener ventajas, sorprendiéndolos el toque final en empate, fallo que fué proclamado por los jurados.

A disputar el peso medio liviano se presentaron José Quijada de Concepción y Alberto Signé de la Federación Amateurs.

El representante de la Amateurs que en sus últimas peleas se había presentado en muy buena f confirmó sus méritos derr a Quijada que se desconcert la mejor escuela de su rival.

Quijada peleó con su va acostumbrada y solo al últim que de campana dejó de com

La actuación de este jove cionado en esta eliminatoria rece el más franco aplauso.

Constantino Saffie y Ed Díaz se presentaron en el medio pesado, los que hicieron pelea falta de interés.

Pelearon mucho, pero dem ron pocos conocimientos.

Saffie al final del quinto r hace el fin de demostrar su d bajó las manos para reci castigo, lo que le dió la v a Díaz por puntos.

En el peso pesado se pre ron Amador Barros de la Fe ción Nacional y José Massa la Federación Amateurs.

Este encuentro resultó flo bido a la poca pelea que Barros, concretándose solo quivar.

Massané tiene condiciones de lamentar que no pudiera rrollar su pelea.

La velada, en resumen fu agrado de los asistentes, los premiaron son sus aplausos contendores.

EDUCACION

El obsequio del Consejo Nacional de Educación de Buenos Ai

A LA CEREMONIA DE AYER EN LA MAÑANA EN LA ESC LA NORMAL JOSE A. NUÑEZ, ASISTIERON EL EMBA JADOR ARGENTINO, MINISTRO DE INSTRUCCION Y DIRECTOR GENERAL DE EDUCACION PRIMARIA

En la mañana de ayer se verificó en la Escuela Normal José Abelardo Núñez, de esta ciudad, una solemne ceremonia con motivo de la entrega oficial de la colección completa de las "Obras de Sarmiento", que el Consejo Nacional de Educación de Buenos Aires, ha obsequiado a la mencionada Escuela Normal, cuyo primer director fué el ilustre maestro argentino don Domingo Faustino Sarmiento.

Asistieron el Ministro de Instrucción Pública, Dr. don Gregorio Amunátegui, el Embajador de la República Argentina, Excmo. señor Manuel Malbrán, la Delegación del profesorado argentino al Congreso del Niño, el Director de Educación Primaria, don Darío E. Salas, el Director y Profesorado de la Escuela.

Iniciado el acto, con los himnos argentino y nacional, cantados por alumnos de las cuatro Escuelas Normales de Santiago, usó de la palabra el presidente de la delegación argentina, Doctor don Mariano Arancibia, Inspector de Educación Pública de la provincia de Buenos Aires, quien, en un elocuente d so, al hacer entrega del obs del Consejo Nacional de su país so de relieve el alto significado intercambio que entre profesores alumnos de ambos países, se verificando por iniciativa del Em señor Malbrán.

El Director de la Escuela N señor Salas Marchan, contestó una brillante alocución, en la se refirió especialmente a la na obra realizada por Sarmiento la educación americana, a su tensa labor de publicista y al que significa para increment una biblioteca pedagógica, la c ción completa de las obras de miento.

Como un homenaje a la emi pensadora americana, doctora na Rawson de Dellepiane, que brillante papel ha desempeñado el Congreso del Niño, se cant himno Patria Nueva, letra del rector General de Educación P ria, don Darío E. Salas, y mús del profesor de música don Juli Guerra. La señora Rawson agra ció conmovida este homenaje.

HOY EN EL CLUB HIPICO

SE EFECTUARA EL GARDEN PARTY DE FANTASIA

Organizado por la Asociación Nacional de Estudiantes Católicos a las 10 P. M.

La Asociación ha desplegado todo su empeno para que esta fiesta resulte alegre y correcta y será amenizada por murgas, comparsas, bandas orquestas, ventas, rifas, etc., etc.

Conocidos humoristas entretendrán al público con monólogos, cantos y otros variados números.

El público asistente gozará de la más FANTASTICA ILUMINACION que se haya presenciado, pues el Club Hípico ha autorizado para establecer nuevas instalaciones.

Las precauciones tomadas permiten asegurar que serán mantenidos el orden y la moralidad del espectáculo.

Venta de Entradas en el Local de la ASOCIACION, AGUSTINAS 1038 a : : : cualquier hora del día y en el CLUB HIPICO desde las 8.30 P. M. : : :

La Asociación ha organizado especialmente para el PUBLICO INFANTIL **UNA MATINEE** que tendrá lugar igualmente en el

CLUB HIPICO a las 3 P. M.

Distribuídos los premios a las comparsas, murgas y disfraces se dará comienzo a la

GRAN FARANDULA

organizada exclusivamente por la ASOCIACION NACIONAL DE ESTUDIANTES CATOLICOS con el fin de proporcionar al público un espectáculo grandioso y gratuíto.

Se han instalado Tribunas en la Alameda entre Nataniel y Cochrane

MAÑANA DOMINGO A LAS 10 P. M.

GRAN CORSO DE FLORES EN LA CALLE DE EJERCITO

TRIBUNALES DE JUSTICIA

MOVIMIENTO HABIDO EN 17 DE OCTUBRE DE 1924

Corte Suprema

El Tribunal se ocupó de los acuerdos.

Ministro redactor.—Se designó al señor Cisternas Peña en el expediente de la Compañía Holandesa con Ferrocarriles del Estado.

Corte de Apelaciones

Primera Sala.—Viernes 17: señor Bernales.—1. Ernestina Pérez con Fernando Santibáñez, confirmada; 2. Encarnación Avaca con Luis Hernández, confirmada; 3. Encarnación Avaca con Luis Hernández, confirmada.

Agregada: contra R. 2.o Galleguillos y otros, revocada.

Secretario: el señor Alcalde.

Alegaron:

Don Juan Román, por la revocación, en la agregada; don Arturo Davis, por la confirmación, en la 1.a; don Francisco A. Figueroa con don Samuel González, en la 2.a y 3.a

Segunda Sala. — Relator: señor González Campos. — 1. Recurso de hecho de Alfredo Ovalle, ha lugar al recurso; 2. Cobro de honorario de Julio Langer, confirmada con declaración; 4. Alfonso Chaumes con Alfredo Etchegoyen, confirmada; 5. Compañía Electricidad Industrial con Municipalidad San Fernando, confirmada; 7. Idem, confirmada; 8. Idem, confirmada; 11. Leopoldo Lagenas con Manuel Antonio Vargas, confirmada; 13. Partición de bienes de Rosa Torrealba v. de A., revocada.

No vistas las demás.

Alegaron:

En la 1.a, don Teófilo Ruiz Rubio, por el recurso.

En la 2.a, don Gustavo Cano con don Juan Román.

En la 6.a, 7.a y 8.a, don José Luis Santa María, confirmando.

En la 11.a, don Alberto Finlay, revocando.

En la 13.a. don Tito V. Lisoni, revocando.

Tercera Sala.—Viernes 17: señor Varas Olea.—3. Juan Ramón Sánchez con Ramón Huerta, confirmada; 4. Blanca Vergara v. de E. con Fisco, pendiente (?).

De acuerdo: Moreno con Janelli, revocada; Besoaín contra Crespo, confirmada.

Agregada: Recurso de amparo de B. Pérez L., sin lugar.

Secretario: el señor Alcalde.

Alegaron:

Don René Sánchez, por el recurso agregado; don Tito Lisoni, por la revocación en la 3.a; don Juan M. Ramírez con don Isidoro Vásquez, en la 4.a

Cuarta Sala.—Relator: señor Rodríguez.—1. Contra Teodosio Hernández, revocada; 2. Contra Aníbal Santander, confirmada; 3. Alfredo Figueroa contra Melitón Pedraza, confirmada; 4. Eduardo Labra contra Roberto Díaz, confirmada; 5. Temístocles González contra Tomás García, confirmada; 6. Máximo Fuenzalida contra Felipe Mozó y otro, confirmada; 7. Teófilo Torrealba contra Abel Mateo Fernández, confirmada; 8. Temístocles González contra Cristina Flores, confirmada; 9. Juan B. Pezoa contra Mariano Retamales, confirmada; 10. Alfredo Barahona contra P. Borja, confirmada; 11. Alfredo Figueroa contra Juan E. Loyola, confirmada; 12. Humberto Fuenzalida contra Carlos Cabrera, confirmada; 13. Humberto Fuenzalida contra Rosauro Morales, confirmada; 14. Humberto Fuenzalida contra María Silva, confirmada; 15. Humberto Fuenzalida contra José Rebolledo, confirmada; 16. Humberto Fuenzalida contra Antonio Cifuentes, confirmada; 17. Humberto Fuenzalida contra María Dumont, confirmada; 18. Humberto Fuenzalida contra Edelmira Montt, confirmada; 19. Humberto Fuenzalida contra Ernesto Sandoval, revocada; 20. Humberto Fuenzalida contra Felipe Orellana, confirmada.

En acuerdo la pendiente de ayer N.o 3, Ariosto Zenteno con Baltazar Trepp.

Alegaron:

En la 1, 2, 3, 4, 5, 6, 7, 8, 9, 10 y 11, don Fernando Guzmán.

En la 13 y 20, don Guillermo Alessandri A., confirmando.

Medicamento Regenerador GRATIS

Casa de Renombre Mundial, Reserva Un Millón de Paquetes, de un Medicamento Curativo, Maravilloso, para la Distribución Gratis Entre Caballeros y Señoras Débiles y Enfermizos

NO ENVÍEN DINERO **ENVÍEN SOLAMENTE EL CUPÓN**

El encanto de la vida es la salud y el deseo de obtenerla; se conserva durante toda la vida, pero existen miles de caballeros y señoras que en vano buscan la salud, porque no saben lo que padecen.

La debilidad se manifiesta sin el menor aviso o causa aparente y gradualmente aparecen otros síntomas, tales como:

Dolores de Cabeza con Fiebre o Lengua Blanca.
Vértigo—Falta de Memoria.
Lasitud o Languidez.
Dolores Reumáticos o Neurálgicos.
Dolores de Espalda o Lumbago.

Algunas veces un medicamento o tónico ordinario dará un alivio *temporal*; pero *las personas que toman las Píldoras De Witt para los Riñones y la Vejiga, se curan completa y permanentemente de sus dolencias* porque las Píldoras de Witt accionan sobre los Riñones, siendo éstos la causa directa de las enfermedades arriba mencionadas y de otras demasiado numerosas de mencionar.

NO ES UN MEDICAMENTO SECRETO

Cuando Vds. toman las Píldoras De Witt para los Riñones y la Vejiga, no están haciendo ensayos con un remedio secreto o desconocido, sino más bien estarán tomando elementos curativos y fortalecientes, hábilmente compuestos, recomendados por facultativos y especialistas de fama mundial y descritos en las farmacopeas oficiales.

Durante cerca de medio siglo, este medicamento extraordinario ha estado restableciendo y curando un sinnúmero de personas enfermas y de salud delicada, en todos los países del mundo entero, y éste es el medicamento que se les ofrece hoy—*libre de todo gasto.*

NUNCA ANTES—JAMAS DESPUES

Nunca antes han tenido Vds. una oportunidad como ésta, y si se encuentran débiles o enfermos o si tienen amigos que sufren de dolores de espalda o del espinazo, o de cualquier forma de Reumatismo, no deben dejar de valerse de esta oportunidad, pues jamás tendrán otra.

HAGANLO HOY

La oferta es firme por diez días, pero no debe demorarse el pedido del tratamiento de ensayo, porque durante ese tiempo pueden haberse agotado las existencias, y no es lógico ni humano sufrir teniendo el remedio tan cerca.

Si envían el cupón hoy, recibirán el tratamiento, a vuelta de correo, libre de todo gasto, y dos días después de empezado, se encontrarán mejorados notablemente.

Esto es lo que Vds. reciben—GRATIS

No hay que pagar nada—ni obligaciones que cumplir—nada más que cortar el cupón, escribir claramente su nombre y dirección en los espacios dispuestos para este fin y enviarlo por correo a los Laboratorios. A vuelta de correo recibirán en un paquete sellado una cajita conteniendo un tratamiento completo de Píldoras De Witt para los Riñones y la Vejiga, suficiente para dos días y un folleto describiendo consejos de valor incomparable para la salud. Esto no les cuesta nada; sin embargo, puede resultar el mejor regalo que jamás hayan recibido, porque les ha de restablecer la salud. Las Píldoras deben ser tomadas conforme a las instrucciones y *dentro de pocas horas observarán una gran mejora*, porque las Píldoras De Witt limpian y purifican los órganos urinarios, y además calman, curan y fortalecen los riñones y la vejiga, eliminando los venenos de su sistema y mejorando las funciones de los órganos de eliminación por medio de estas píldoras, se encontrarán nuevamente con salud vigorosa, y medicamento que hace todo esto y aún mucho más—se les ofrece libre de todo gasto, si se toman molestia de llenar y remitir cupón. Háganlo hoy—por su sa

CUPON DE REGAL

ESCRIBA SU NOMBRE Y DIRECCION AQUI

E. C. De WITT & Co. Ltd.,
Casilla 3312, Santiago

Estimado señor:
Sírvase enviar un Suministro Gratis d Ensayo de las Píldoras De Witt para los Riñones y la Vejiga a:

NOMBRE..
DIRECCION ....
....
(Sírvase escribir claramente)

Para obtener un tratamiento completo de las Píldoras De Witt para los Riñones y la Vejiga, suficiente para dos días, libre de todo gasto, sólo es necesario cortar este cupón, escribir claramente su nombre y dirección en los espacios dispuestos para este fin, colocarlo en un sobre y dirigirlo a E. C. De WITT & Co. Ltd., Casilla 3312, Santiago de Chile.

EJERCITO Y ARMADA

HOMENAJE AL GENERAL ARTEAGA

Hoy en la mañana se efectuará en la Escuela Militar la gran fiesta que como homenaje al General Arteaga, ha organizado la dirección del establecimiento.

Para este acto se ha preparado un programa que se desarrollará en el salón de honor de la Escuela y han sido invitados 80 exalumnos de la Escuela, a los generales, jefes y oficiales de la guarnición y distinguidas personas de la sociedad.

A las once de la mañana en el Casino la Superioridad de la Escuela ofrece un almuerzo a la concurrencia.

EL GENERAL ARTEAGA

Estimamos oportuno recordar que el general señor Arteaga ingresó a la Escuela Militar a los trece años, permaneciendo en el Ejército durante cincuenta y un años en las filas.

De espíritu altamente militar, supo imponerse muy pronto a la consideración de sus superiores, llamando la atención de los jefes por su dedicación a la carrera de las armas y por su inteligencia.

Fué comandante de varias unidades e Inspector de la Guardia Nacional. Cúpole también desempeñar los cargos de Sub-Director y Director de la Escuela Militar y de profesor de Matemáticas y fortificaciones.

Tuvo preponderante actuación en la guerra contra Perú y Bolivia y todavía se recuerda que en el desembarco en Antofagasta, en una lancha realizó una de las más brillantes proezas de su vida militar.

En la batalla de Tarapacá, como comandante de tropa se destacó por su valentía y su gran espíritu táctico y en esta forma desarrolló en esos momentos históricos una labor que mereció la aprobación de la Superioridad y el reconocimiento de sus compañeros y subalternos.

Tuvo también destacada actuación como Ministro de Guerra y Consejero de Estado.

Reformas de las leyes de Sueldos, Retiro y Ascensos del Ejército y la Marina

Dimos cuenta de la labor que viene desarrollando la comisión de jefes y oficiales encargada del estudio de las reformas que deben hacerse a las leyes de Sueldos, Retiro y Ascensos del Ejército y la Marina, despachadas recientemente.

Dijimos que se había dado término al estudio de las reformas a la ley de Sueldos, reformas que han quedado consignadas en un proyecto que en breve debe ser materia de un decreto ley.

En la reunión que dicha comitiro, estudio que quedó bastante inició el estudio de la ley de Retiro, estudio que quedó bastante avanzado.

POLEAS DE ACERO
"AMERICAN"
En venta en
Fundición Libertad
LIBERTAD 53 y 58
Son las mejores del mundo

La pensión de alojamiento de los oficiales mayores

Al dar cuenta de las reformas que la comisión respectiva introdujo en la ley de Sueldos del Ejército y la Marina, dijimos que se había suprimido para los oficiales mayores, la gratificación de alojamiento.

Pues bien, hemos tenido oportunidad de hablar con algunos contadores de Ejército y nos han dicho que la medida adoptada por la comisión los ha venido a perjudicar enormemente.

Se nos ha agregado que esta medida resulta un tanto injusta si se tiene en cuenta que a los contadores de la Armada se les ha dejado la gratificación por alojamiento.

Finalmente se nos ha dicho que esperan que la supresión propuesta no habrá de llevarse a la práctica.

ASCENSOS EN LA ARMADA.—Se ha expedido un decreto ascendiendo a capitán de navío a los de fragata señores Emilio Gunther, Eduardo Gándara, Santiago Lorca Pell'Ross, Arturo Hulaué y Salvador de la Piedra M.

ASOCIACION SPORTIVA MILITAR DE CHILE. — Con el fin de organizar en todas sus partes las distintas actividades deportivas de esta gran Asociación Sportiva Militar, se cita a una reunión general para el 21 del presente, a las 8 P. M., en el Casino de Sub-Oficiales del Regimiento de Infantería Buin N.o 1 A esta reunión asistirá un miembro de cada una de las distintas Sub-Asociaciones. Al mismo tiempo se tratará de la formación del seleccionado de football de esta Asociación Militar.

APOSTADERO NAVAL DE TALCAHUANO. — Escribiente de esta repartición se nombró al señor Oscar González.

REVISTA DE RECLUTA. — Anteayer se inició la revista de recluta del Ferrocarrileros, y se proseguirá en la mañana de hoy.

Antigüedad de los mayores Carrasco y Gómez Solar

Se ha derogado el decreto que disponía dar antigüedad preferente a los mayores señores Ismael Carrasco y Bernardo Gómez Solar, en consecuencia, se les volverá a dar en el escalafón la colocación que tenían antes de expedirse el decreto que se ha dejado sin efecto.

EL TENIENTE ALFREDO LUCO. — Fué destinado al Regimiento Miraflores.

Regimiento Magallanes

Hoy se dirije al sur el comandante señor José M. Barceló a hacer entrega del comando del Regimiento Magallanes al comandante señor Jorge Ramírez Cañas designado para este cargo.

Como se recordará, el comandante Barceló fué nombrado Director de la Escuela Militar, cargo que asumirá a fines de Diciembre próximo.

Retiros de jefes militares y navales

Hemos dado cuenta de los retiros de algunos altos jefes militares y navales. Pues bien, según se nos dice, los decretos respectivos en que se les concede a los jefes acogerse a la ley de retiro están detenidos en el Tribunal de Cuentas; por esta circunstancia aún no se han podido expedir los decretos de ascensos, en las vacantes dejadas por el retiro de los oficiales a que nos referimos.

ENRIQUE LILLO S.
OFICINA TECNICA DE EMPLEADOS
Huérfanos 1235, Oficina R., Casilla 7502

OFRECE: Para cualquier punto de la República, personas serias y honorables para ocupación inmediata, con garantía e inmejorables certificados de honradez. Esta oficina responde de cada empleado, garantizando absoluta seriedad en todas sus operaciones, forma única en que esta Oficina puede obtener éxito. Pida usted sus empleados a esta Oficina y tenga la seguridad de que será atendido a su entera satisfacción.

NOTA. — No se admite servidumbre. 0-18

TURF

LOS TRABAJOS EFECTUADOS EN LA MAÑANA DE AY EN EL CLUB HIPICO

Pista de arena

Kolimán, montado por P. Silva, pasó 1,400 metros en 1.34 2|5.

Atorrante, montado por P. Silva, largó 800 metros en 53.

Humorist, montado por P. P. Quezada; atropelló 800 metros en 54; después de un descanso repitió la misma distancia en 53 1|5.

Puff, montado por J. M. Baeza, atropelló 800 metros en 54 3|5; después de un descanso repitió igual distancia en 54.

Landrú, montado por un aprendiz, pasó 1,400 metros en 1.36 2|5.

Glenley, montado por un aprendiz, mo metros en 33; después de canso repitió en 34.

Cinta Roja, montada por un aprendiz, carrerón 1,400 metros en 1.4

Gorgonzola, montado por E. Rebolledo, 1,400 metros en 1.34 2|5.

Macaulay, montado por J. M. Baeza, at 1,000 metros en 1.5 3|5.

Sangra, montada por un aprendiz, mo metros en 27.

Grenoble, montada por R. Hernández 1,200 metros a voluntad en 1.

EL REMATE DE AYER

Ante una reducida concurrencia se efectuó ayer en el Tattersall del Club Hípico el remate de los productos de los Haras Ñipaco, El Parque y Pirque, con el siguiente resultado:

HARAS ÑIPACO

Pangal, potrillo colorado, por Pibe y Mala Lengua, ésta por Mead, adjudicado en $ 6,200 al señor F. Rojas.

Papao, potrillo mulato, por Pibe y Cocarda, ésta por Fatal II, adjudicado en $ 9,600 al señor C. Rodríguez S.

Pemehue, potrillo negro, por Pibe y Miss Olga, ésta por Burlesco, adjudicado en $ 7,000 al señor J. Celpa.

Poncho Roto, potrillo colorado, por Pibe y Delfa, ésta por Crowhurst, adjudicado en $ 7,000 al Stud Las Violetas.

Pubenza, potranca colorada, por Pibe y Caridad, ésta por Lancero, defendida en $ 7.400.

Puben, potranca colorada, por Pibe y Chilena, ésta por Old Man, adjudicada en $ 12,000 al señor Avelino Muñoz.

HARAS BURLESCO

Kandahar, potrillo colorado, por Burlesco y Cómica, ésta por Low, defendido en $ 5,600.

Kilvorita, potranca colorada Burlesco y Silene, ésta por lard, adjudicada en $ 2,200 al E. Molina.

Kyrielle, potranca colorada Burlesco y L'Astrée, ésta por adjudicada en $ 11,000 al se Cárdenas.

Bellísima, potranca alazana Burlesco y Bonitilla, ésta por adjudicada en $ 9,500 al señor Munita.

HARAS PIRQUE

Old Chap, potrillo colorado Olascoaga y Old Lady, ésta por cildoune, adjudicado en $ Stud Partenope.

Bachka, potranca mulata Olascoaga y Bulgaria, ésta Thormanby II, retirada en 7,1 sos.

DE DIVERSAS PROCEDENC

Clarté, potranca colorada, Pícaro y Javo, adjudicada en pesos al Stud Parsifal.

Simplicisimus, potrillo mulato Olascoaga y Sencillez, adjudica $ 6,500 al Stud Constancia.

¿Podré librarme de ese reumatism

Para curar el Reumatismo es necesario purificar la sangre: Frotaciones y medicamentos salinos alivian; pero en la gran mayoría de los casos, como el paciente bien sabe, el mal proviene de sangre viciada, de resultas de ciertas enfermedades curadas a medias, que dejaron sus huellas en la sangre. Hay, pues, que atacar el mal a la raíz.

Se recomienda a los que sufren de Reumatismo, el empleo del HIERRO NUXADO, cuya fórmula científica contiene valiosos ingredientes de efecto eficazmente depurativo. Combina además, elementos tónicos que fortifican poderosamente el organismo entero. HIERRO NUXADO contiene hierro, como el mismo hierro de la sangre humana. Como sab dos los médicos, sin hierro, s gre no puede ser pura ni pr energía y vitalidad. Un por unos meses con el HIE NUXADO demostrará su ab para depurar y enriquecer la gre. HIERRO NUXADO es "un cúralo todo", y sólo se mienda para los desarreglos sangre y los nervios, tales sangre impura, reumatismo, mia, neurastenia, depresión bilidad nerviosa y falta de dad.

Dos semanas demostrarán bien que puede hacerles el RRO NUXADO. Póngalo prueba. Todas las buenas cas lo venden.

MAGNIFICO NEGOCIO

Por no poder atenderlo sólo, cedo espléndido negocio de repre taciones extranjeras o acepto socio activo con capital. Para más lles, escribir a

L. S. C. — CASILLA 1646 — SANTIAGO

FIESTAS DE LA PRIMAVERA

OJO!!

Obsequiaremos

A todo comprador

UN LINDO GLOBO CON PITO!

CASA MUZARD

DISFRACES!!

GRAN BARATURA

AVISAMOS QUE NUESTROS ALMACENES DE AHUMADA ESQUINA DE MONEDA, PERMANECERAN ABIERTOS TODO EL DIA DE HOY, A FIN DE ATENDER AL PUBLICO EN SUS COMPRAS DE ULTIMA HORA

ANTIFACES, inmenso surtido, desde....	$ 0.70	TRAJES para niños, desde..........	$ 16.90
BARBAS, inmenso surtido, desde........	$ 1.90	TRAJES para señoras, desde........	$ 33.50
MASCARAS, desde.......................	$ 3.50	TRAJES para hombres, desde........	$ 36.50
PELUCAS, inmenso surtido, desde......	$ 0.90	TRAJES para niñas, desde..........	$ 22.50

HOY SABADO

Gran Liquidación de RESTOS

Desde las 8½ hasta las 12½ P.M. Bandera esq. Rosas Casa EMILIO DELPORTE y Cía.

OTA. == Por motivos de las fiestas estudiantiles nuestros almacenes permanecerán cerrados en la tarde.

FOOTBALL

Liga Nacional

En la reunión de onsejo efectuada el 16 del presente, fueron ele- idos directores de esta Liga, en emplazo de los señores Smitt y Fondaca, los señores Oscar Vilches Armando Carvajal.

CENTRO DEPORTIVO EDIDORES. La reunión social de hoy. — El directorio de este Centro, formado por personal de empleados de la Cía. Chilena de Electricidad Lta., ha venido con gran actividad preparando para hoy, una velada de honor, cuyo resultado benéfico pasará a incrementar los fondos que se nvertirán en arreglos de la secretaría y gimnasio.

Para esta fiesta se ha conseguido l amplio salón de la Sociedad Artesanos La Unión, Riquelme 851, local que ha sido profusamente iluminado.

El baile será amenizado por una orquesta y parte del Orfeón de Policía, el que fué cedido galantemente por nuestro director honorario señor Sub-Prefecto don Manuel Concha P. La parte artística estará a cargo de los aficionados del Cuadro Progreso Juvenil.

Además, se efectuará un gran concurso de disfraces y batalla de serpentinas. El buffet será atendido por señoritas y miembros de la comisión.

Dados los simpáticos fines que persigue este Centro, es de presumirr que la velada de hoy se verá concurrida por los deportistas y sus familias.

LIGA INFANTIL DE FOOTBALL.—Cita para hoy a las 6 1|2 P. M. en Huérfanos 1062, al Directorio a sesión extraordinaria y a los delegados de los clubs que forman los equipos Chile-Uruguay.

5 DE ABRIL F. C. v. FUNDICION LAS ROSAS. — Mañana a las 4 P. M., se jugará en la cancha Quinta Normal este amistoso.

CENTRO DEPORTIVO CIA DE GAS (O. C.). — Mañana por el tren que sale de la estación de Alameda a las 8 A. M., se dirige a San Fernando el equipo de football de este Centro, que va a jugar la segunda partida por el trofeo Sebastián Lozano, y además 12 medallas de plata con centro de oro, donadas por este mismo señor, para que sean disputadas conjuntamente en esta partida, con el trofeo que lleva su nombre.

Los locales se reunirán a las 7.30 A. M. en la esación Alameda, hall de boleterías.

FORLIVESI v. U. ARGENTINA —Este partido se efectuará mañana en la cancha del Magallanes a las P. M.

Hoy se inician las contiendas internacionales de tennis

LOS HERMANOS TORRALVA JUGARAN CON LA PAREJA ARGENTINA BOYD - ZUMELZU, POR LOS TROFEOS "ASOCIACION DE LAWN - TENNIS DE CHILE"

Después de algunos cambios en el programa anunciado para hoy y mañana, debido en primer lugar a un pequeño percance sucedido a Robson, el que ya felizmente ha desaparecido y después a un telegrama de la Asociación Argentina de Tennis, en el que se rogaba no repetir los mismos lances desarrollados durante las competencias por la copa Mitre, ayer ha quedado definitivamente confeccionado el programa en que actuarán nuestras tennistas más destacadas, los campeones chilenos y los campeones argentinos.

El programa definitivo se ha hecho con el objeto, en primer lugar, de que los campeones argentinos diriman el título de campeón sur-americano en singles en tierra chilena y además para que nuestros aficionados y el público en general tenga una nueva ocasión para presenciar partidas en las que se destacaban la caballerosidad, la eficiencia, el estilo y la técnica.

Si repasamos el programa en detalle, veremos que, por una rara casualidad en él figuran las mejores raquetas de Sur América, tanto en lo concerniente a los hombres como al bello sexo, los que están distribuídos de una manera tal que en ninguno de los lances se repetirán las efectuadas en los campeonatos por la Copa Mitre, agregándose a todo ésto que participará el jugador argentino Ernesto Nelson Brown, cuyas cualidades son absolutamente desconocidas entre nosotros, pero destacadas en los fields argentinos.

LAS PARTIDAS DE HOY

El preliminar de hoy ha sido encargado a los campeones chilenos en dobles mixtos, los hermanos Ossandón, a la campeón de Chile, señorita Rebeca Izquierdo y al jugador argentino Ernesto elson Brown. Realzar las cualidades de los campeones chilenos en dobles mixtos sería inoficioso. La señorita Teresa Ossandón Guzmán, y su hermano Carlos, son ya demasiado conocidos de los concurrentes chilenos a los courts de tennis. La señorita Rebeca Izquierdo, detenta el título de campeón de Chile en singles. Esto sólo basta para apreciar el juego que habrá de desempeñar hoy en compañía del argentino señor Brown.

UN INTERESANTE DOBLE MIXTO ENTRE LOS HERMANOS OSSANDON Y EL CONJUNTO REBECA IZQUIERDO - ERNESTO BROWN.

EL PARTIDO DE FONDO

Hablamos dicho anteriormente que, los campeones sur-americanos en dobles. los hermanos Torralva, habían aceptado una revancha de parte de la pareja argentina Robson-Zumelzu, a la que ya habían vencido el Domingo pasado. Los hermanos Torralva habían aceptado gentilmente, pero es el caso que el Jueves la Asociación de Tennis Argentina, enviaba un cable solicitando que no se repetirá ninguno de los lances verificados durante la Copa Mitre. En estas condiciones, hubo de recurrirse al siguiente arreglo: en lugar de Robson jugaría Ronaldo Boyd. Después de la reunión correspondiente, se llegó a este acuerdo, y así tenemos que hoy se medirán Luis y Domingo Torralva, con Armando Zumelzu y Ronaldo Boyd, lo que si bien no viene a constituir una revancha, envuelve, en cambio, un match singular y de absoluta novedad.

Los campeones de Chile en dobles mixtos, hermanos Ossandón

Se disputarán dos copas donadas por la Asociación de Lawn Tennis de Chile.

Señorita Rebeca Izquierdo, campeón de Chile en singles

EL JURADO PARA HOY Y MAÑANA

La Comisión organizadora acordó designar árbitro de todos los lances en general, al presidente de la delegación argentina, señor Juan de Mayer.

Cooperarán con el señor Mayer los árbitros chilenos señores: Roberto Conrads, Percy, Cordner, Fritz Bierwirth y Borja Cifuentes.

LA FIESTA SOCIAL Y DETALLES GENERALES

Después de las partidas de hoy y de mañana se llevarán a efecto en las canchas y chalets del Santiago Lawn Tennis Club, una banda de Ejército y un Jazz.

Las entradas se expondrán en las puertas de la cancha y costarán $ 5.

Los socios del Club Santiago tendrán derecho a entrar con su insignia la que deben retirar en Bandera 168, tesorería del Club Santiago.

LOS INVITADOS

La Confederación Nacional de Deportes, además de invitar a sus delegados y a los miembros de las ramas dirigentes del deporte nacional, concurrió anteayer por intermedio de su mesa directiva, a rogar la asistencia de la Excma. Junta de Gobierno y del Embajador argentino señor Manuel Malbrán.

Tanto el general Altamirano, en nombre de la Junta, como el señor Malbrán, prometieron al señor Helfmann concurrir durante los días Sábado y Domingo.

EL PROGRAMA OFICIAL DE HOY Y MAÑANA

La Confederación Nacional de Deportes, organizadora de estos campeonatos, ha establecido el siguiente programa oficial definitivo:

Hoy a las 2.30. — Dobles mixtos entre las parejas: Rebeca Izquierdo-Ernesto Brown v. Teresa y Carlos Ossandón.

A las 3.30. — Ronald Boyd-Armando Zummelzu v. Luis y Domingo Torralva.

Mañana Domingo a las 2.30. — Juan de Mayers v. Luis Harnocker. —A las 3.30 — Ronaldo Boyd v. Guillermo Robson.

Las carreras de la Asociación Ciclista de Santiago

La Asociación Ciclista desarrollará mañana un interesante torneo en el Estadio de Santa Laura.

Se ha acordado hacer dichas carreras en homenaje a las festividades primaverales, y ha agregado a su programa una carrera para disfrazados.

EL PROGRAMA

1.a Carrera.— 3.a categoría, 3,200 metros, 2 premios.

2.a Carrera.—2.a categoría, 10,000 metros, milanesa, 2 premios.

3.a Carrera.— 1.a categoría, y campeones, 12,000 metros, con dos llegadas, 2 premios.

4.a Carrera.— Novicios, 1,000 metros, 2 premios.

5.a Carrera.— Difrazados, 2,000 metros, premios sorpresa.

6.a Carrera.— 3.a categoría, 4,000 metros, 2 premios.

7.a Carrera.— 1.a categoría y campeones, 15,000 metros, milanesa.

ROYAL CLUB CICLISTA.— Mañana. a las 6 A. M., se efectuará la carrera interna por camino, con el recorrido de ida y vuelta a los baños de Apoquindo.

Se dará la partida de la Plaza Italia.

Esta carrera será la eliminatoria para elegir los equipos que correrán las 10 horas.

LAWN - TENNIS

UNION DEPORTIVA ESPAÑOLA v. GATH Y CHAVES L. T. C. —Hoy se dará comienzo a esta competencia, que tiene por estímulo una copa donada por el distinguido miembro de la colonia española don José Goñi El orden de los partidos es el siguiente:

Cancha N.o 1, a las 3 1|2 P. M., señores Laclaustra v. Claverie. A las 4 1|2 P. M., señores Ruiz v. Danus.

Cancha N.o 2, a las 3 1|2 P. M., señores Abad F. v. Villar. A las 4 2 4 1|2 P. M., señores Izáñez J. Monsalve A.

Mañana en la cancha N.o 1, a las 9 A. M., señores Hennet v. Uriarte. A las 10 A. M., señores García v. Ferrez.

Cancha N.o 2, a las 9 A. M., señores Ibáñez-Ruiz v. Claverie-Danus. A las 10 A. M., señores Uriarte-Laclaustra v. Bennet-Monsalva. A las 3 1|2 P. M., señores Abad García v. Villar Ferrez.

A continuación de las partidas de mañana se seguirá un baile que será amenizado por el Orfeón Camilo zar.

LA GRAN CONTIENDA DE MAÑANA POR EL TROFEO "LOS SPORTS"

EN EL ESTADIO DE SANTA LAURA SE MEDIRA EL BADMINTON CON LA UNION DEPORTIVA ESPAÑOLA

Día a día hemos venido informando a nuestros lectores del espléndido match que sostendrán mañana los cuadros de honor de estas prestigiosas instituciones deportivas, que hoy por hoy son las más prestigiosas de la capital, y que se medirán mañana en el Estadio de Santa Laura por el trofeo "Los Sports".

Sus hombres son ya suficientemente conocidos de nuestro mundo deportivo y sus actuaciones últimas demuestran el grado de progreso que han alcanzado, por lo tanto no dudamos que este match será reñido e interesante.

Daremos a conocer en esta oportunidad la formación de los equipos que será como sigue:

ión Deportiva Española

Lapiedra
Vicuña Landeta
Vásquez, Grijalba, Xargalló
Mediavilla, Vives, Legarreta
A. Pardo J. Pardo
O
Gajardo Guzmán
K. Pérez, F. Pérez, Sepúlveda
Adriazola, Campos, Tapia
Veloso Fletcher
Caballones
S. Badminton F. C.

Luis Cavallone, excelente arquero del Badminton

En el preliminar actuará en competencia por la Copa Chile (Argentina) el cuadro B de la Unión Deportiva Española con el Wanderer F. ., equipos que se clasifican en primera línea en la competencia de la décana.

El equipo chileno jugará en Montevideo mañana su primer match

Por haberse cambiado a última hora el fixture de las partidas correspondientes al Campeonato Suramericano de Football, el equipo chileno, que llegó en la mañana de ayer a Montevideo, jugará su primer partido mañana Domingo, con el conjunto uruguayo.

El Congreso se reunirá el mismo Domingo para aprobar definitivamente el calendario del campeonato

El cuadro chileno se presentará así:

Ramírez
Ernst, Hamablet
V. Morales, Toro, Arellano
Abarzúa, Reyes, Domínguez, Molina, Olguín

UNA NOTA DE LA ASOCIACION URUGUAYA

FELICITA A LA FEDERACION DE FOOTBALL DE CHILE

La Federación de Foootball de Chile ha recibido de su congénere la Asociación Uruguaya, la siguiente nota:

"Señor Carlos Fanta, Presidente de la Federación de Football de Chile. — Santiago. — Chile.—Muy señor mío:

El Consejo de la Asociación Uruguaya ha sido informado por sus delegados, actualmente en jira deportiva por Perú y Chile, que la Federación de su digna presidencia, con cuya amistad nos honramos, ha recibido la incorporación de las más importantes Ligas de Chile, con lo que se ha convertido de hecho, en la expresión genuina de football en el país hermano.

La Asociación Uruguaya de Football se complace en manifestar a Ud. el placer que le ha causado ese hecho, en cuyo origen se encuentra la intervención de sus delegados, tanto porque por tal medio, Chile tendrá dentro y fuera de sus fronteras una valiosa representación deportiva, cuanto porque la prosperidad de las Asociaciones hermanas nos causa tanta satisfacción como los éxitos propios.

Espera, pues, la Asociación Uruguaya de Football, que los recientes triunfos orgánicos de la Federación de Football de Chile, han de continuar afirmando en todo sentido tanto sus progresos deportivos como los que corresponden al respeto de los compromisos contraídos, base fundamental de las relaciones internacionales.

saludar a Ud. muy atentamente. — (Firmado). — **César Battle F.**, presidente. — **M. Martínez**, secretario general.

LA SERIE COMERCIAL DE LA LIGA NACIONAL

LOS ENCUENTROS DE HOY

Con todo éxito se viene desarrollando el calendario de la serie comercial. El programa de la reunión de hoy es el siguiente:

CANCHA INDEPENDENCIA

Forlivesi v. Carlos Mina. Hora, 3.15 P. M. Arbitro, señor Horta. Director, señor Cárdenas.

Macarilla y Ruiz Hermanos. Hora, 3.15 P. M. Arbitro, señor Olivares. Director, señor Cárdenas.

Vivent v. American Shoe. Hora, 4.15 P. M. Arbitro, señor J. Jiménez. Director, señor C. Ortiz.

García Hnos. v. Telefonos. Hora, 4.15 P. M. Arbitro, señor J. M. Fernández. Director, señor Gómez.

CANCHA ESCUELA DE ARTES

Laboratorio Chile v. Etchepare. Hora, 4.15 P. M. Arbitro, señor F. Oyarzún.

Zúñiga v. Mackay. Hora, 3.15 P. M. Arbitro, señor J. Oyarzún. Director de turno, señor Arriagada.

LA VISITA DEL LICEO DE CHILLAN F. C.

MAÑANA JUEGA CON EL SANTIAGO F. C. EN LA CANCHA INDEPENDENCIA 1257.—LA DELEGACION VISITANTE LLEGARA A LAS 5 P. M. DE HOY

Mañana la cancha del Santiago F. C. será escenario de una importante contienda con motivo de la visita del Liceo de Chillán F. C.

El Santiago F. . deseando celebrar como hace todos los años, en forma digna, el 21.o aniversario de su fundación, no ha titubeado ni ha escatimado esfuerzos por presentar a los aficionados de la capital una reunión en la cual se pueda demostrar el grado de adelanto a que ha llegado esta prestigiosa institución.

A fin de que nuestros deportistas puedan darse cuenta cabal de la potencialidad del cuadro chillanejo que mañana se presentará por primera vez a un field de la capital, vamos a hacer una corta biografía del Club Liceo de Chillán:

Fué fundada el 18 de Octubre de 1916, por el profesor de Matemáticas, Física y Química de ese Liceo, señor Manuel Lara Gutiérrez, quien inició su carrera a mediados de Julio en ese establecimiento educacional.

El 25 de Octubre jugó el equipo liceano con el entonces poderoso cuadro del Liceo de Talca, y en este partido como en la revancha, jugada poco tiempo después, el resultado fué un empate a dos tantos por lado. La primera derrota la sufrió el Club de parte del Liceo de Concepción en Noviembre de 1916.

El primer gran triunfo lo obtuvo en Abril de 1917, clasificándose vencedor en tercera serie, en el campeonato ed apertura de la temporada.

En 1917 y 1918, el Liceo se clasificó campeón de tercera serie. En 191 , obtuvo el campeonato de la segunda serie, y en vista de ser muy pequeños los jugadores del equipo estudiantil, la Liga dividió la primera serie en dos categorías: "livianos" y "pesados", obteniendo los liceanos el título de campeón de primera categoría de la serie liviana.

En 1921 entró a actuar en primera serie pesada, y sus muchachos supieron suplir con su entusiasmo, su escasa edad y estatura, conquistando después de una temporada que ha hecho época en la ciudad de Chillán, el título de "Campeón del Ñuble".

Desde esta fecha sigue el Liceo conquistando una serie de grandes triunfos, venciendo en varias oportunidades a las siguientes instituciones: Liceo de Linares, Liceo de Temuco, Chillán F. C., Deportivo Comercio, Escuela Normal, Escuela Agrícola, Instituto de Educación Física de Santiago, Instituto Comercial de San Carlos, Magallanes de San Carlos, Liceo de Concepción, Ferroviarios, etc. En 1924 venció holgadamente al campeón de Ñuble el Chillán F. C. de 1923.

Su actual Directorio está así formado: Presidente, Manuel Lara G.; vice, Luis Cabrera; secretario, Aníbal Ibáñez; pro-secretario, Nicomedes Mellado; tesorero, Oscar Ferrala; directores: Jorge Correa, Carlos Godoy y Humberto Fagnilli.

EL PRELIMINAR

Estará a cargo de un equipo formado entre los deportistas bolivianos residentes y el equipo B. del Santiago, los que jugarán a las 3.30 P. M.

A primera hora se jugará la partida oficial de la Liga Infantil, entre los tercer equipos del Santiago Infantil y Gath y Chaves.

ATLETISMO

FIESTA DEPORTIVA EN BATUCO.—En el vecino pueblo de Batuco, se llevará a efecto mañana, una interesante fiesta deportiva en la que intervendrán el Club Cifuentes F. C. de la localidad y otro del pueblo de Colina, en disputa por un trofeo donado por el señor Jorge Salas.

El programa se iniciará a las 2.30 P. M. y es el siguiente: Carrera pedestre de 6,000 metros; salto largo con impulso; tiro de la cuerda, equipos de cuatro por lado y la partida de football por el trofeo mencionado.

CLUB PEDESTRE PIETRO DORANDO.— Al corredor Ramón Espinoza, se le pide pasar hoy Sábado por Lord Cochrane 823, de 5 a 6 P. M., o estar mañana en el Parque Cousiño, a las 10 A. M.

CITACIONES

Guillermo Guzmán F. C.— Junta general para hoy a las 6 P. M. en Melchor Concha N.o 7.

RAULI
muy seco para puertas, 2x3, 2x4, 2x6, 2x8, cepillado y pallillos 1x2, tiene listo para entregar
LA REPUBLICA
BARRACA Y FABRICA DE MADERAS
DOMEYKO 2354

MERECIDA MANIFESTACION A UN DEPORTISTA

Esta noche tendrá lugar la comida que el National Sporting Club ofrece a su vice-presidente el señor Luis A Ojeda con motivo de su próximo matrimonio.

El National Sporting le debe gran parte de su vida. Las diferentes secciones de esta institución han recibido su labor con entusiasmo y cariño. Y es así como la Sección Tiro al Blanco, fundada únicamente por indicación suya, es hoy la más fuerte y bien organizada con que cuenta el Club y reconocida por el Supremo Gobierno.

No es de extrañarse entonces que esta noche sus consocios y amigos, al formular votos de felicidad para el nuevo hogar de Luis Albert Ojeda, lo hagan de corazón, con sinceridad y haciendo un acto de estricta justicia.

POR LA COMPETENCIA BARROS BORGOÑO

LOS ENCUENTROS DE HOY EN EL ESTADIO DE EL LLANO

Esta tarde se efectuarán los lances oficiales en competencia por lo Copa Luis Barros Borgoño.

A las 3 1|4 P. M. ante el árbitro don Luis Roatti, se presentarán los equipos de Graham Rowe y Banco Anglo en la siguiente forma:

Banco Anglo:

Scott
Granifo Pérez (cap.)
De la Barrera Tapia Moraga
Alvarado Maurin Palacios
Binco Ramírez
Guevara Verdugo
Quiñones González Valdivieso
Arancibia Thomas Yraguen
Castelblanco Puente
Lucat
Graham Rowe

A las 4.45 P. M. el señor Juan Oyarzún, llamará a los jugadores del Banco Español y la Casa Grace y Co., quienes se presentarán como sigue:

Grace y Co.

Alcayaga
Mac Guire (cap.) Bustillos
Campaña Arroyo Lobos
Arroyo Hormaechea Austin
Carbone Achondo
Fornés Peña
Cea Muñoz Barraza
Aguirre Tapia (cap.) Valdebenito
Casabone Lisboa
Goycolea
Banco Español de Chile

Como director de cancha ha sido designado don Tomás Alivos.

LAS REUNIONES DE HOY DE LA DECANA

LOS MATCHS OFICIALES DE ESTA TARDE POR LA SERIE COMERCIAL

Clausuradas las inscripciones de esta nueva serie en las filas de la decana, con gran número de adherentes, hoy le corresponderá iniciar sus actividades.

La Asociación Santiago, que aspira a dar a esta nueva serie toda la importancia que se merece, no escatimará medio que tienda al logro de tales aspiraciones, correspondiendo así a la confianza y entusiasmo de los primeros afiliados.

Contribuirá eficazmente al éxito de esta tarde deportiva, el hecho de haberse fijado en $ 0.40 el precio de la entrada, lo cual, como se comprende, significa un verdadero obsequio en beneficio del público asistente.

El primer partido entre el Ruiz Hnos. y el Lafourcade, se dará comienzo a las 3 P. M. bajo la dirección del árbitro señor Ernesto Cádiz, y el partido de fondo entre el Banco Germánico y la Casa Gontault se iniciará a las 4.30 P. M. ante el árbitro señor Uldaricio Fuentealba.

FONCK y Cía.
SANTIAGO
CASILLA 296 - Sto. Domingo 887
Ofrecen listo en bodega a precios sin competencia
CEMENTO PORTLAND
"ELECTRA"

EL IMPORTANTE INTER-LIGAS DE MAÑANA

A LAS 4 P. M., EN LOS CAMPOS DE SPORTS DE ÑUÑOA, SE MEDIRAN LAS LIGAS METROPOLITANA Y TALCA

DOS PRELIMINARES COMPLETARAN EL BRILLO DE LA REUNION

Todo un acontecimiento promete resultar el interesante intercity que se jugará mañana en la tarde en los Campos de Sports de Ñuñoa, entre los cuadros seleccionados de las Ligas de Talca y Metropolitana de la capital.

Este encuentro adquiere mayor relieve después de la espléndida presentación que hicieran los talquinos frente a los campeones uruguayos el Jueves pasado, y en donde cayeron vencidos por solamente dos tantos a cero, después de una contienda memorable.

Todos los antecedentes publicados sobre las bondades del cuadro que nos visitará mañana son pequeños al lado de esta performance extraordinaria de los defensores de la Liga de Talca.

Aunque la Metropolitana ha preparado lo mejor posible a su gente y que cuenta con hábiles jugadores, creemos tendrá que emplearse a fondo para poder siquiera empatar a los talquinos, dadas las excelentes actuaciones que ha tenido el cuadro seleccionado de la Liga de Foot-ball de Talca.

En esta ciudad se encuentran la mayoría de nuestros buenos elementos. De sus filas han salido casi todos los internacionales y ya nosotros hemos tenido ocasión de verlos actuar en nuestras canchas y nuestros aficionados recordarán los hermosos empates habidos contra el equipo unido de Santiago.

Silva, Poupo, Andrade, Avendaño, Barberis, Canales, se perfilan en la presente temporada como jugadores de excelentes condiciones y conjuntamente con sus demás compañeros de selección forman un cuadro de positivos méritos, y esto nos viene a confirmar la inmejorable presentación que hicieran los jugadores talquinos frente al poderoso elenco de la Asociación Uruguaya que se encuentra en el país en jira de confraternidad deportiva.

Con estos antecedentes, la brega que se efectuará mañana en el field principal de los Campos de Sports de Chile (Ñuñoa) promete tener un resultado muy interesante, y creemos que nuestros aficionados no perderán la oportunidad de poder presenciar jugadas de méritos.

LOS PRELIMINARES

Se han fijado dos preliminares, en donde veremos actuar al decano de nuestros clubs, el Santiago National, contra el cuadro formado por los miembros de la colonia catalana residente, el Deportivo Barcelona, y además, harán las delicias del público dos equipos formados por los jugadores más pequeños de la Liga Infantil, en disputa de once artísticas medallas donadas por la Metropolitana.

A continuación, 3.30 P. M., ocuparán los peneras de la Liga Infantil, teams Uruguay y Chile, equipos que jugarán la revancha del encuentro sostenido el Domingo pasado como preliminar del internacional, disputándose once valiosas medallas donadas por el Directorio de la Metropolitana.

Terminado este partido, de por sí tan simpático, se dará comienzo inmediatamente al

ENCUENTRO DE FONDO

El que se iniciará a las 4 P. M. en punto, bajo la dirección del señor Francisco Jiménez.

Intervendrán por ambos cuadros, los siguientes jugadores:

Liga de Talca:

Lillo
González, Avila
Canales, Silva P., Bravo
Barbiere, Soto, Andrade
Avendaño Moyano
O
S. Pérez Arroyo
Moreno, Carrasco, Yacoponi
Aravena, Teuche (cap.), Corte
Muñoz, Anglada
Yacoponi
Liga Metropolitana

Reservas locales: Bravo, Coycolea, Veloso, A. Rojas, Larraín, Rousseau, Prieto y Campino.

BANDA MILITAR Y SERVICIO DE LOCOMOCION

Se ha conseguido la concurrencia de una buena banda militar, como asimismo un excelente servicio de locomoción de góndolas y tranvías.

Fuerza de Carabineros y policía en abundancia, mantendrá el buen orden que ya es tradicional en las reuniones que se efectúan en esta cancha.

DIVERSAS COMISIONES

Para el mejor desarrollo del espectáculo se han designado diversas comisiones que damos a continuación:

De Recepción: Señores Stewart y Cárcamo

De Tesorería: Señores Stewart, Farías, Lisboa y Piñeiro.

Atención jugadores de Talca: Señores Rojas y Cucurella.

Atención jugadores locales: Señores H. Aguirre y Saldías.

De orden en la cancha: Señores Stewart, Catenacci y J. Jilva.

Masajitas: Señores Vera y Chacón.

LOCALIDADES

Se ha fijado en un peso el valor de las localidades de cancha, y gratis a los niños y señoritas, medida muy acertada, pues así se conseguirá el verdadero objetivo de las fiestas al aire libre.

LAS ACTIVIDADES DE LA LIGA NACIONAL

LOS LANCES OFICIALES DE MAÑANA

Mañana se efectuarán, en la cancha Independencia, dos interesantes encuentros por la primera división de esta Liga.

A las 2.30 P. M., bajo las órdenes del árbitro señor Juan Jiménez, se presentarán los primeros equipos del Orompello y U. Camilo Henríquez.

El Orompello, es un equipo liviano que por primera vez se presenta a competir por la primera serie y cuenta en sus filas con jugadores sobresalientes, quienes pueden darle una sorpresa al poderoso conjunto del Camilo Henríquez, en donde militan jugadores de talla, tales como Pedro González, Ayala y varios que no hacen desmerecer el conjunto.

A segunda hora serán llamados a la cancha por el árbitro, señor Oscar Rojas, el Unión de Caldereros y Yungay.

En la competencia anterior el Yungay se clasificó ganador de la Reserva intermedia, y opondrá una tenaz resistencia para no ver batida su valla por el Caldereros, equipo que cuenta en sus filas, con un conjunto de reconocidos jugadores.

Para estas partidas, por las cuales se nota un marcado interés por presenciarlas, se ha fijado como valor de entrada de cancha, la módica suma de $ 0.60.

El encuentro Raab Recoleta II v. Forlivesi II se llevará a efecto a las 10 A. M. en la cancha Independencia N.o 2.

CICLISMO

EL ACTO SOCIAL DE HOY EN LA CASA DE LOS CICLISTAS

ORGANIZADO POR LA UNION CICLISTA DE CHILE

Hoy, a las 9 y media de la noche, se dará principio al baile de fantasía que se llevará a efecto en el hogar de los ciclistas situado en la calle de Arturo Prat 514, con motivo de la fiesta de Primavera de los estudiantes universitarios.

Como en ocasiones anteriores, el recinto social seguramente se verá estrecho para contener a la inmensa asistencia de huéspedes que en traje de carácter desean disfrutar de esta reunión social, que será amenizada por la excelente orquesta que dirige el conocido maestro don Ramón Castro, quien ha seleccionado lo mejor de su vasto repertorio.

En esta ocasión, una comisión compuesta por los miembros del directorio de la dirigente premiará el mejor traje de los distintos disfrazados que harán acto de presencia y que deberán inscribirse para tener derecho a participar en el concurso y hacerse acreedor al primero y único premio que existirá.

Como se ha manifestado, el valor de la entrada es módico, y su valor es de un peso para los socios de la Unión y dos pesos para los no socios y para las señoras y señoritas gratis, siempre que se hagan acompañar por algún miembro de los clubs afiliados.

Durante la reunión en el interior del segundo patio, habrá un excelente buffet, que estará a disposición de todos los que lo deseen, con precios módicos. También se instalarán pequeñas mesas para los que por algún motivo la solicitaren.

Una comisión atenderá cualquiera irregularidad, la que deberán comunicar a los señores Alberto Davidson B., presidente, y Carlos Alberto Arancibia M., secretario.

ATLETISMO

EL TORNEO ENTRE UNIVERSITARIOS

SE DESARROLLARA DURANTE EL DIA DE HOY EN LOS CAMPOS DE SPORTS DE ÑUÑOA

Durante todo el día de hoy tendrá lugar en los Campos de Sports de Ñuñoa, el gran torneo de Primavera organizado por la Federación Universitaria de Deportes, institución de carácter netamente estudiantil fundado con el sano propósito de difundir los deportes entre los universitarios.

Las inscripciones han sido cerradas con tanto éxito, que el resultado del concurso ha de encerrar necesariamente un franco triunfo deportivo. Entre los inscritos figuran nombres: Campos, Ulrich, Appelt, Fagnilli, Acevedo Hnos., Moreno Müller, y tantos otros ya suficientemente conocidos como excelentes atletas estudiantiles y que dentro de poco estarán en condiciones de defender nuestros colores en lides internacionales.

El programa consta de todas las pruebas que más pueden llamar la atención de los espectadores y se desarrollará como sigue:

8 1|2 en punto: 100 metros, series; dardos, 1,500 metros; salto alto con impulso; bala; 200 metros, series; salto largo con impulso y 400 metros vallas.

En la tarde, a las 2: 100 metros final; disco; 400 metros planos; garrocha; 110 metros vallas, salto triple; 800 metros planos; martillo; 200 metros final, y posta de 4x100.

A fin de dar facilidades al numeroso elemento estudiantil que está deseoso de presenciar la competencia, se ha fijado el valor de la entrada a las tribunas en el módico precio de $ 0.60 por la mañana y $ 1 por la tarde, teniendo las señoritas libre acceso al espectáculo.

La colocación actual de las Facultades para los efectos del cómputo por la copa anual, es la siguiente: 1.o Medicina, 13 puntos; 2.o Farmacia, 11 puntos; 3.o Leyes, 9 puntos; 4.o Agronomía, y Educación Física, en empate, con 8 puntos; 6.o Conductores de Obras, 4 1|2 puntos; 7.o Dentística, con 3 puntos y 8.o Pedagogía con dos puntos.

La lucha por el primer puesto ha de ser sumamente reñida y la diferencia de puntos será muy escasa en favor de la Facultad.

Como en ocasiones anteriores, habrá 3 premios por prueba individual y cuatro para la posta.

AVIACION

LA FIESTA DE MAÑANA EN EL HIPODROMO CHILE

VUELOS DE ALTA ACROBACIA DEL TENIENTE RAFAEL SAENZ Y EXHIBICION DEL PARACAIDISTAS Sr. HEINECKE

Un espectáculo aéreo interesante, y que es uno de los números favoritos de los públicos norteamericanos y europeos, se realizará mañana en la tarde en el Hipódromo Chile.

Desde hace unos dos meses se encuentra en Santiago, un distinguido ingeniero alemán, Otto Heinecke, que es un ex-aviador del ejército alemán, y que actualmente anda en jira por los principales países del mundo dando a conocer un invento, que reduce a un porcentaje mínimo los accidentes mortales en aviación. Aquí, para probar que no era un charlatán, se presentó a nuestras autoridades militares, donde se le dió toda clase de facilidades para probar su famoso paracaídas Heinecke. Iniciadas las pruebas, pronto se pudo ver la bondad del invento, pidiendo varios de nuestros más destacados pilotos, un curso de paracaidistas, a lo que el ingeniero alemán accedió con todo gusto, logrando uno de los alumnos, el teniente Lagrèze, hacer una caída de mil metros con toda felicidad.

El Ministerio de Guerra, como un estímulo a la labor de este hombre de ciencia, ha dispuesto ayudarlo en su empresa de difusión, y al efecto, ha dispuesto que para la exhibición de mañana en el Hipódromo Chile, que será la última que hará en nuestro país, lo acompañe el teniente don Rafael Sáenz, uno de nuestros más avezados pilotos de alta escuela, piloteando un avión de guerra, tipo Avro, biplaza, y en el cual hará algunas demostraciones de alta acrobacia.

Una vez terminados los ejercicios del teniente Sáenz, Heinecke, se lanzará desde el Avro, cuando éste haya alcanzado una altura de mil metros, ejecutando en el descenso interesantes maniobras que probarán la bondad de su paracaídas, muy superiores a todos los que se usan en el mundo entero.

Una prueba de la bondad de estos paracaídas, es que el Zepellin "Z R 3", iba provisto de una dotación completa para todos los pasajeros de la gran nave aérea, que tan hermoso triunfo acaba de conquistar al cruzar el Atlántico, afirmando una vez más el predominio del genio alemán en estas materias.

Las entradas para este festival aeronáutico serán populares.

Cambio

ANCARIO	$ 40.10
OMERCIAL	40.00

[illegible]NCIAS DEL CAMBIO BANCARIO

DOLAR VALE	$ 9.03 3|4
FRANCO	0.47
PESETA.	1.30 1|4
LIRA	0.39 1|4
NACIONAL ARG. ..	3.36 3|4
PREMIO DEL ORO	206.20

N PESO PAPEL VALE: 6 PENIQUES

ALOR DE LA £ EN DOLARES: Banco Anglo Sud. Am.: .. 4.49

LA DEBILIDAD SEXUAL
La Impotencia, la Neurastenia, se curan con
Bismolan
TONICO PODEROSO
SE VENDE EN TODAS LAS BOTICAS

BOLSA DE COMERCIO

MOVIMIENTO

Muy suprior al de los días precedentes fué el movimiento desarrollado er en acciones durante ambas ho[illegible] oficiales del Mercado de Valores. Se dieron conformes por gruesos lo[illegible] de acciones de sociedades mineras, [illegible]unas salitreras, ganaderas, industriales, Bancos y Bonos Hipotecarios.

Durante la segunda rueda se llevó a efecto un importante remate, cuyo detalle se publica a continuación.

A la clausura de las 5 P. M., los precios cerraron firmes y de alza.

SUBIERON

Hipotecario 8-1, de 88 a 88 1|4; An[illegible]agasta, de 81 a 83 1|4; Peñón, de [illegible] 1|2 a 34; Aysen, de 60 1|2 a 61; [illegible]upolicán, de 0.55 a 0.70; Araca de [illegible] a 283; Carolina, de 31 a 32; Cha[illegible]itaya, de 42 a 44 1|2; Colquiri, de [illegible] 1|2 a 15; Disputada, de 31 a 32; Fortuna, de 11 a 13 1|2; Kala Uya, de 61 a 64 1|2; Las Chiles, de 7 1|2 a 8 1|2; Santo Cristo, de 8 7|8 a 9 1|2; Tocopilla, de 76 1|2 a 79; Oploca, de 195 a 199; Patiño, de 300 a 306; Potosa, de 7 a 7 1|8; Salvador, de 28 1|2 a 29 3|4; Santa Rita, de 4 1|2 a 4 3|4.

BAJARON

Lastenia, de 63 a 62 1|2; Fuegos, de de 137 1|4 a 137; Huantajaya, de 3 a [illegible]199 a 198 1|2; Petróleos, de 0.15 a 2 1|2; Máfil, de 49 a 48; Minera, de [illegible] 0.05; Viña, de 30 1|4 a 30. Tejidos, 32 1|2 a 32 1|4; San Bartolo, de 3 a 2 7|8.

OPERACIONES DE AYER

PRIMERA RUEDA

0000 Caja, 8 1|2, 88.
8000 Hip. 8-1, 88 1|4.
500 Máfil, 48.
100 Disputada, Oct. 30, 32.
2500 Sto. Cristo, Nov. 13, 7.
400 Minera, Oct. 30, 32 1|2.
2200 Sto. Cristo, Oct. 30, 7 1|2.
100 Kala-Uyu, Nov. 13, 62 1|2.
130 Fuegos, Oct. 30, 198.
1000 Lebu, Nov. 13, 9.
300 Fuegos, Oct. 30, 198 1|2.
500 Tocopilla, Nov. 13, 78.
2900 Chacaltaya, Nov. 13, 43.
1100 Chacaltaya, Oct. 30, 43.
200 Salvador, Nov. 13, 29 1|4.
1300 Salvador, Oct. 30, 39 1|4.
1000 Sto. Cristo, Nov. 13, 7 3|4.
200 Salvador, Oct. 30, 29.
200 Chacaltaya, Nov. 13, 43 1|4.
100 Viña, 30.
500 Antofagasta, Oct. 30, 80.
500 Tocopilla, Nov. 13, 79.
200 Bronces, Oct. 30, 5 1|4.
53 Gas, 56.
200 Chacaltaya, Nov. 13, 43 1|2.
100 Bco. Chile, 206 1|2.

SEGUNDA RUEDA

07000 Caja 8 1|2, 88
25000 Hipotecario 8-1, 88 1|4
4500 Santo Cristo, Nov. 13, 8
23 Gas, 56
1300 Santo Cristo, Nov. 13, 8 1|4
100 Kala Uyu, Nov. 13, 64 1|2
400 Santo Cristo, Oct. 30, 8 1|8
500 Chacaltaya, Nov. 13, 45
600 Minera, Oct. 30, 32 1|4
1000 Salvador, Oct. 30, 29
300 Chacaltaya, Nov. 13, 45 1|2
800 Kala Uyu, Oct. 30, 64 1|2

REMATE

50 Chacaltaya, 40
13 Lebu, 11
300 Los Monos, 1.20
500 Caupolicán, 0.70
500 Rafaelitas, 2 3|4
1000 Potasa, Otc. 30, 7 1|4
3400 Potasa, Oct. 30, 7
300 Máfil, Oct. 30, 45
300 Máfil, Oct. 30, 47 1|4
500 Máfil, Oct. 30, 48
1000 San Bartolo, Oct. 30, 2 7|8
700 Petróleos, 0.05
500 Fortuna, Oct. 30, 12 3|4
500 Potasa, Oct. 30, 7 1|8
100 Tej. El Salto, Oct. 30, 138 1|4
100 Tej. El Salto, Oct. 137
1000 Bronces, Oct. 30, 5
300 Las Chiles, Oct. 30, 8 1|4
400 Las Chiles, Oct. 30, 8 1|2
15 Kala Uyu, 46
3000 Gdor. 8, año 917, 81

Precios de comprador o vendedor al terminar las ruedas

TITULOS	COMPRADOR Cantidad	COMPRADOR P	VENDEDOR tidad	VENDEDOR Precio
BONOS				
aja, 8-1	25,000	94¼	10,000	94½
aja, 8 1|2	20,000	88	....	....
ip. 8-1	10,000	88¼	5,000	88½
ip. 8-1, año 918	2,000	89	....	....
BANCOS				
hile	200	206½	....	....
MINERAS				
allada, Nov. 13	1,000	4	....	....
raca, Nov. 13	100	83	....	....
olquiri, Oct. 30	100	14	....	....
olquiri	....	....	100	15
hacaltaya, Nov. 13	....	....	200	45
isputada, Oct. 30	....	....	200	32
ortuna, Nov. 13	500	13½	....	....
uanuni, Nov. 13	200	92	....	....
ala-Uyu, Nov. 13	200	64½	....	....
ala-Uyu, Oct. 30	....	....	200	65
os Chiles, Nov. 13	300	7¾	....	....
atiño, Nov. 30	100	305	....	....
áfil	....	....	100	48
inera, Oct. 30	....	....	200	32½
ploca, Oct. 30	100	193	....	....
ruro, Oct. 30	....	....	200	31
otasa, Nov. 13	200	7	....	....
ta. Rita, Nov. 13	1,000	4¾	....	....
o. Cristo, Nov. 13	1,000	8⅛	....	....
lvador, Nov. 13	1,000	29¼	....	....
lvador, Oct. 13	....	....	100	29
ocopilla, Nov. 13	200	78½	....	....
SALITRERAS				
ntofagasta, Nov. 13	200	81½	200	81¾
astenia	300	62¼	200	63
GANADERAS				
ysen, Nov. 13	100	61	....	....
uegos	100	198½	....	....
INDUSTRIALES				
mento Melón	500	38	....	....
as de Santiago	....	....	17	56
CIERRE A LAS 5 P. M.				
ambio	....	39.80	....	40.00
ro	....	205.60	....	206.20
ibras por oro	....	13.00	....	13.10
rolina, trans., Oct. 30	....	32	....	....
tiño, trans., Nov. 13	....	306	....	....
nto Cristo, trans., Nov. 13	....	9½	....	....
lqui, Nov. 13	....	15	....	....
acaltaya, Nov. 13	....	44½	....	....
loca, Nov. 13	....	199	....	....
tofagasta, Nov. 13	....	83¼	....	....
lvador, Nov. 13	....	29¾	....	....
ala-Uyu, Nov. 13	....	....	....	64½

SI DESEA UD.
teñir en casa un traje, paño tejido, etc., hágalo con
SUPER IRIDE
que puede Ud. conseguir en las principales farmacias en 25 colores distintos.
SUPER IRIDE
da tintes brillantes, resistentes a la luz, a la lluvia y al lavado.
No tiñe las manos ni los recipientes.
Por mayor:
L. DESPOUY & Cía.
VALPARAISO

Clavos Cortados
A precios sin competencia
Duncan, Fox & Co.
533 == BANDERA == 533

OPERACIONES EN VALPARAISO

PRIMERA RUEDA

2100 Kala-Uyu, Oct. 30, 62.
1200 Kala-Uyu, Nov. 13, 62 1|4.
200 Chacaltaya, Nov. 13, 42 3|4.
500 Lastenia, Oct. 30, 62 1|2.
100 Peñón, Oct. 30, 34.
2800 Kala-Uyu, Nov. 13, 63.
200 Antofagasta, Nov. 13, 80.
100 Salvador, Oct. 30, 29.
1700 Salvador, Nov. 13, 29 1|2.
700 Chacaltaya, Oct. 30, 43.
1000 Antofagasta, Nov. 13, 80 1|2.
3000 £, Oct. 21, 40.
11000 £, Oct. 21, 40.
11000, £, Nov. 4, 39.80.
18000 £, Oct. 21, 39.81.
18000 £, Nov. 4, 39.80.

ORO

Vendedor 205.70, y comprador 205.50.

CAMBIO

Vendedor 40.00, y comprador 39.80.

LIBRAS POR ORO

Vendedor 13.10, y comprador 13.00.

SEGUNDA RUEDA

75 Rita, Oct. 30, 5 1|2
100 Antofagasta, Oct. 30, 81
200 Kala-Uyu, Nov. 13, 63 1|2
300 Kala-Uyu, Nov. 13, 64
200 Kala-Uyu, Nov. 13, 64 1|2
100 Banco Chile, 207
500 Kala-Uyu, Oct. 30, [illegible]
200 Kala-Uyu, Nov. 13, 64 3|4
100 Loa, Oct. 30, 74 1|2
100 Loa, Oct. 30, 74
300 Chacaltaya, Nov. 13, 43 1|2
500 Kala-Uyu, Nov. 13, 65
300 Salvador, Nov. 13, 28 1|2
200 Salvador, Nov. 13, 28 2|4
800 Salvador, Nov. 13, 28 1|2
500 Chacaltaya, Oct. 30, 43 1|4
1000 Chacaltaya, Nov. 13, 43 3|4
500 Kala-Uyu, Oct. 30, 65.
100 Kala-Uyu, Nov. 13, 65 1|2
200 Kelluani, 19

REMATE

30 Banco Español, 136 1|2
50 Pargas, 4
7 Cervecerías, 75
6 Tabacos, 79
1 Gente Grande, 90 1|2
28 Lastenias, 60
100 Huantajaya, 2 1|2
70 Fuegos, 197

ORO

Vendedor, 206 y comprador, 205.50.

CAMBIO

Vendedor, 40 y comprador, 39.80.

LIBRAS POR ORO

Vendedor, 13.10 y comprador, 13.

INFORMACIONES DE SOCIEDADES ANONIMAS

DIVIDENDOS, CITACIONES, CIERRE DE REGISTROS

OPLOCA DE BOLIVIA Co. MINERA Y AGRICOLA DE—Cita a junta general ordinaria para el 24 de Octubre, en Morandé 356, Santiago.

COBALTO SINDICATO INICIAL DE—Cita a junta extraordinaria de comuneros para el 18 de Octubre, en Morandé 323, oficina 15 y 16, someter a la aprobación de la junta los estatutos de la Socciedad Anónima y acordar la liquidación de la actual comunidad.

LAUTARO NITRATE Co. LTD.—Anuncia su dividendo N.o 57, de sh. 5 para el 24 de Octubre, en Prat 231, Valparaíso. A los accionistas de Lastenia que estén por recibir títulos de Lautaro y que tengan en su poder el comprobante del Banco Anglo Sud Am. Ltd., podrán percibir el dividendo en dicho Banco mediante la presentación del referido comprobante.

TABACOS, Co. CHILENA DE—Anuncia su dividendo provisorio de $ 2 desde el 24 del presente, por el Banco Español de Chile. Cierra su registro desde el 13 al 23 de Octubre inclusives.

PARGA, CIA. EXPLOTADORA CARB. DE—Cierra el registro de accionistas desde el 10 al 25 del presente; durante este período los accionistas que figuren en el registro tendrán preferencia para suscribir las 49.883 acciones de la serie B.

Podrán hacerlo en las oficinas de la Compañía, Blanco N.o 1019, o por carta dentro del plazo indicado; terminado este plazo las acciones podrán ser suscritas por el público. Estas acciones serán suscritas a la par.

HUGO STINNES, SOC. COM. LTDA.—Cita a junta general ordinaria para el 25 de Octubre, a las 10 A. M., en las oficinas de la Sociedad, Valparaíso.

LASTENIA Co. SALITRERA —Cito a junta general extraordinaria el 30 de Octubre, en Bolsa Comercial de Valparaíso, Cochrane 695. Para someter a su aprobación la renta del activo y pasivo a la Co. The Lautaro Nitrate Co. Ltd. y los dividendos repartidos hasta la fecha de la reunión. Aceptada la venta la la junta deberá acordar la disolución y liquidación anticipada de la Sociedad. Los títulos deberán estar inscritos antes del 29 de Octubre.

SARA BRAUN SOC. AN. GANADERA Y COM.—Cita a junta general ordinaria para el 30 de Octubre, en Cochrane 913, Valparaíso. Dar cuenta de la memoria y balance al [illegible] de Junio de 1924.

MINERA DE PETORCA Co.—Cita a junta general extraordinaria para el 25 de Octubre, en Bandera 84. Elegir directorio y acordar la venta o oferta de las minas a una sociedad anónima y autorizar la disolución y liquidación anticipada de la Sociedad.

LASTENIA Co. SALITRERA.—Anuncia su dividendo N.o 44, cupón N.o 41, de sh. 1, para el 24 de Octubre. El 20 de Octubre se fijará el tipo de cambio para el pago en moneda corriente.

ÑUBLE Y RUPANCO SOC. AGRICOLA DE—Anuncia su dividendo de $ 0.70 para el 20 de Octubre.

BARCELONA Co. SALITRERA.—Cito a junta general ordinaria para el 24 de Octubre. Presentar memoria y balance al 30 de Junio.

MARIA FRANCISCA DE HUANUNI.—Cita por 3.a vez a junta general ordinaria y extraordinaria para el 21 de Octubre. Cierra su registro del 16 al 24 de Octubre.

TEJIDOS EL SALTO SOC. NAC. DE—Anuncia un dividendo provisorio de 2 pesos, el 20 de Octubre, por intermedio del Banco A. Edwards y Co.

METROPOLI Co. DE SEGUROS LA (En liquidación).—Cita a junta general extraordinaria para el 22 de Octubre, en Independencia 111, Valparaíso. Tratar renuncia y nombramiento de liquidadores.

GUIA OFICIAL DE CORREDORES DE LA BOLSA DE COMERCIO

Compra - Venta de Acciones, Oro, Bonos; Préstamos Hipotecarios

ANDUEZA Hnos.
Calle La Bolsa N.o 74

ASTABURUAGA L., JORGE
Calle Club de la Unión N.o 1061

BALBONTIN Y HELFMAN
Edificio Ariztía, 4.o piso

BALMACEDA, DANIEL
Delicias 78 — La Bolsa N.o 60

BARROS GONZALO
Bandera N.o 149

BEZANILLA VICTOR
Huérfanos N.o 1169

BORDALI y Cía.
Moneda N.o 1115

BORIES y RAUL
Calle La Bolsa N.o 52

DIAZ Y LLONA
Huérfanos N.o 1165

GAZTELU FAUSTINO
Calle New York N.o 68

JARAS D. V., ISMAEL
Calle Club de La Unión N.o 106

MONTES B. y F.
Calle La Bolsa N.o 76

MONTT FRANCISCO
Bolsa de Comercio, Oficina N.o 23

MORANDE y Cía.
Calle La Bolsa N.o 56

RIO, FERNANDO DEL
Calle Club de la Unión N.o 1035

RAMIREZ Y OVALLE
Bandera N.o 55

RODRIGUEZ y HORMANN
New York N.o 43

SUBERCASEAUX FRANCISCO
Bandera N.o 73

SUTIL PRIETO, DIEGO
Bandera N.o 69

URETA RAIMUNDO
Bandera N.o 185

VALDES, RICARDO
Calle La Bolsa N.o 84

VILLAMIL, FLORENCIO
Calle La Bolsa N.o 82. Tel. 2664

WILSON E HIJO, PEDRO
Calle Club de la Unión N.o 1075

ZUÑIGA D., ARMANDO
Bandera N.o 60

H. J. TANNER y Cía.
Santiago: Calle La Bolsa 71. Casilla 2394
Valparaíso: Edificio Banco Anglo Sur Americano, Casilla 825

ESPLENDIDO LOCAL
con subterráneo se arrienda con o sin instalaciones. Verlo y tratar:
SANTO DOMINGO 1080, ENTRE BANDERA Y PUENTE
0-18

¡Mapocho!
SIGNIFICA GARANTIA DE CALIDAD EN PINTURAS
WHITE ZINC PAINT
"MAPOCHO"
XXXX

"MAPOCHO"
"XXXX"
Es una pintura blanca de zinc de primera clase.
Es recomendable por su pureza, rendimiento, blancura y su inalterable fijezu a la luz.
EN VENTA
En todas las buenas Mercerías de la República.

COTIZACIONES DE METALES

Cablegrama sobre cotizaciones de metales correspondiente al día de hoy:

Estaño: £ 245.10.0, al contado y 247.15.0 a plazo. Subió 2.10.0 al contado y 2.0.0 a plazo.

Cobre Standard: £ 62.10.0 al contado, y 63.12.6 a plazo. Subió 0.2.6 al contado, y 0.2.6 a plazo.

Plata: d. 35 11|16. Subió 1|8.

BOLSA COMERCIAL DE CHILE

PRIMERA RUEDA

3100 Santo Cristo, Oct. 30, 7 1|2
2500 Santo Cristo, Nov. 13, 7 1|2
1000 Santo Cristo, 7.47
200 Sto. Cristo, 7 5|8, Oct. 30.
100 Salvador, 29 1|2, Oct. 30.
300 Salvador, 28 3|4, Oct. 30.
5 Gas, 56 1|2.
500 Colquiri, Nov. 13, 15 1|2
300 Disputada, 32 1|4, Nov. 13.
100 Disputada, 32, Nov. 13.
200 Fortuna, 11 3|4, Nov. 13.

SEGUNDA RUEDA

900 Santo Cristo, Nov. 13, 8 3|8
1400 Santo Cristo, Nov. 13, 8 1|2
400 Santo Cristo, Nov. 13, 8 1|4
1000 Santo Cristo, Nov. 13, 8 1|8
1500 Santo Cristo, Oct. 30, 8 3|8
100 Fortuna, Oct. 30, 14 3|4
100 Fortuna, Oct. 30, 15
100 Presidenta, 5 1|4
2000 Caupolicán, Oct. 30, 0.65.
75 Covadonga, 4

FERIA EDUARDO RODRIGUEZ Y CIA.

EXPOSICION ESQ. DE ANTOFAGASTA. —REMATES LOS MARTES Y VIERNES. — OFICINA: HUERFANOS 2855. — CASILLA 3654. — TELEFONO 1081

Precios corrientes de la Feria de Animales del Martes 14 de Octubre 1924:

Terneros
De pie, gordos, de 60 a 120
De 1 año, 80 a 130.

Novillos
De 1 1|2 años, mestizos, 90 a 150.
De 2 años, 200 a 305
De 3 años, 340 a 510.

Vaquillas
De 1 1|2 año, 100 a 200.
De 2 años, 150 a 300.
De 3 años, 250 a 350.

Vacas
Flacas, 100 a 200.
A media gordura, 250 a 350.
Gordas, 550 a 1,100.
Paridas, mestizas, 300 a 600.

Bueyes
Flacos, 220 a 310.
A media gordura, 350 a 450.
Gordos, 650 a 1,200.
De trabajo, 300 a 400.

Varios
Yeguas, 50 a 400.
Caballos, 50 a 300.
Mulas, 50 a 300.

VENTAS AL PESO
Vacas, de 0.95 a 1.44.
Bueyes, 0.90 a 1.38.
Novilos, 0.98 a 1.30.

FERIA DEL MATADERO

Placer 960. Estación San Diego

SANTIAGO

Transacciones al peso en la Feria del 16 de Octubre de 1924:

8 vacas con 3690 kilos, 1.38 1|2.
7 vacas cno 3220 kilos, 1.21 1|2.
16 vacas con 6800 kilos, 1.19.
3 vacas con 1425 kilos, 1.17.
10 vacas con 4280 kilos, 1.15 1|2.
4 vacas con 1635 kilos, 1.13 1|2.
2 vacas con 900 kilos, 1.12.
8 vacas con 3455 kilos, 1.10.
5 vacas con 1970 kilos, 1.10.
8 vacas con 3010 kilos, 1.07.
5 vacas con 1960 kilos, 1.05.
6 vacas con 2255 kilos, 1.04 1|2.
2 vacas con 1020 kilos, 1.00 1|2.
9 vacas con 3590 kilos, 1.00.
6 vacas con 2500 kilos, 0.91.
15 novillos con 7080 kilos, 1.33 1|2.
10 novillos con 4550 kilos, 1.20.
12 novillos con 5325 kilos, 1.19 1|2.
9 novillos 4130 kilos, 1.17.
6 novillos con 2500 kilos, 1.14 1|2.
10 novillos con 4270 kilos, 1.13 1|2.
5 novillos con 2160 kilos, 1.11 1|2.
5 novillos con 2680 kilos, 1.11.
2 novillos con 695 kilos, 1.07.
10 novillos con 4115 kilos, 1.07.
3 novillos con 1185 kilos, 0.99 1|2.
8 bueyes con 5760 kilos, 1.30 1|2.
3 bueyes con 1855 kilos, 1.26.
4 bueyes con 2670 kilos, 1.25 1|2.
3 bueyes con 2390 kilos, 1.23 1|2.
6 bueyes con 4200 kilos, 1.21.
4 bueyes con 2760 kilos, 1.20 1|2.
4 bueyes con 2990 kilos, 1.18 1|2.
3 bueyes con 2005 kilos, 1.18.
5 bueyes con 2985 kilos, 1.17 1|2.
3 bueyes con 1905 kilos, 1.17 1|2.
2 bueyes con 1560 kilos, 1.17 1|2.
4 bueyes con 2405 kilos, 1.17 1|2.
3 bueyes con 1980 kilos, 1.16 1|2.
4 bueyes con 2615 kilos, 1.14 1|2.
4 bueyes con 2570 kilos, 1.13.
4 bueyes con 2240 kilos, 1.13.
5 bueyes con 3090 kilos, 1.12.
5 bueyes con 2470 kilos, 1.12.
4 bueyes con 2705 kilos, 1.10 1|2.
10 bueyes con 6520 kilos, 1.10.
5 bueyes con 2875 kilos, 1.08.
3 bueyes con 1650 kilos, 1.07.
5 bueyes con 3240 kilos, 1.04 1|2.
5 bueyes con 3185 kilos, 1.04.
3 bueyes con 1830 kilos, 1.03 1|2.
5 bueyes con 2830 kilos, 1.03 1|2.
3 bueyes con 1620 kilos, 1.03.
10 bueyes con 6505 kilos, 1.00.
124 corderos a 45.00
28 corderos a 30.50
70 corderos 27.00.
21 corderos 23.50.

MATADERO PUBLICO

ENCIERRA DE HOY

Ganado mayor		Ganado menor	
Bueyes	108	Corderos	1,445
Novillos	179	Cerdos	136
Vacas	199	Cabros	31
Qued. vivos	16	Terneros	126
En vara	35	Total	1,738
Total	537		

LA HISPANO AMERICANA
COMPAÑIA DE SEGUROS
BANDERA 86

En conformidad a lo ordenado por los Estatutos, se cita a los señores Accionistas a Junta General Ordinaria, para el Sábado 25 del presente, a las 3 P. M.

Santiago, Octubre 11 de 1924.

EL DIRECTORIO.

0-25

ARRIENDO DE SILLAS
Para Colegios, Reuniones, Banquetes, etc., cualquier cantidad.
"LA EQUITATIVA"
DELICIAS 851. — TELEFONO 2473
0-24

¡¡ATENCION!!
Por cambio del Depósito
"CAUPOLICAN" — BANDERA 644
Se liquidan con grandes rebajas todos los casimires de temporada.
APROVECHE ESTA OPORTUNIDAD

REVISTA SEMANAL

DE LA FERIA DE PRODUCTOS AGRICOLAS DE URETA y Cía.—SUCESORES DE EMETERIO URETA C.

LOCAL, DELICIAS 3410, TELEFONO 42, (ESTACION). OFICINA, BANDERA 185, TELEFONO 995 (CENTRAL). CASILLA 1340

Transacciones verificadas en el remate semanal efectuado el Jueves 16 de Octubre de 1924:

Afrecho, los 100 kilos:
167 sacos F. y M., $ 25.20.
62 sacos J. D., 25.20.
50 sacos F. y M., 25.
Avena, los 100 kilos:
6 sacos blanca A. N. D., 31
22 Id. Id. J. A. G., 29.40.
25 Id. Id. J. A. G., 29.
12 sacos rubia E. V., 27.50.
39 Id. Id. . A., 27.
3 Id. Id. J. F., 25.
Carbón de espino, el saco:
9 sacos Suc. G. D., 12.20.
331 sacos J. B. y Cía., 12
150 sacos O. M., 11.80.
121 sacos O. M., 11.60.
36 sacos M. C. E., 11.40
258 sacos L. F. C., 11.
50 sacos G. Ch., 10.
3 sacos australiano O. M., 8.40.
6 sacos mal estado O. M., 8.20.
3 sacos espino R. U. U., 7.50.
1 saco mal estado M. C. ., 5.
Carbóón de luma, el saco:
1 saco A. N. D., $ 6, en mal estado.
Carbón blanco, el saco:
100 sacos N. S., 7.50.
25 sacos C. M., 6.60.
19 sacos . P. L., 5.
58 sacos A. S., 4.20.
Cebada, los 100 kilos:
15 sacos del país L. M. O., 46.
14 sacos inglesa J. L. A., 45.
30 sacos del país G. N. M., 44.50.
41 sacos inglesa G. V. L., 44.
41 sacos del país M. J. S., 42.
27 Id. Id. R. O., 40.
20 sacos falla sucia D. G. E., 37.
Ciruelas, los 100 kilos:
10 cajones I. V. O., 80.
Frejoles, los 100 kilos:
5 sacos burros J. Sch., 61.50.
10 Id. Id. G. Ch., 59.
6 Id. Id. J. Sch. C., 59.
3 Id. Id. A. V., 59.
80 sacos bayos A. S. P., 52.
10 sacos bayos grandes C. C., 52.
5 sacos bayos chicos C. C., 51.
4 sacos milagros viejos H. y F., 50.
2 sacos bayos J. Sch. C., 48.
3 sacos caballeros H. y F., 47.
1 sacos coscorrones J. L. R., 40.
Granzas trigo, los 100 kilos:
125 sacos florence J. B. y Cía., 36.50.
2 sacos blanco M. C., 36.
20 sacos florence Hda. C., 33.50.
5 sacos blanco L. J., 33.
21 sacos blanco R. O., 13.50.
Leña, la carga:
29 1|2 cargas eucalíptus 1.a, R. S. H., 33.50.
21 1|2 cargas encalíptus 2.a, D. P., 30.
95 cargas monte 3.a, A. M. V., 10.
Leña, el saco:
67 sacos monte M. V., 5.10.
32 sacos espino M. V., 5.10.
189 sacos espino J. V. F., 4.80.
200 sacos blanca Sgo. M. Co., 4.
3 sacos (chicos) espino J. V. F., 3.
Maíz, los 100 kilos:
6 sacos morocho blanco C. J. W., 41.
1 saco colorado A. V., 40.50.
40 Id. Id. C. J. W., 40.
86 sacos morocho revuelto ES Sw., 40.
125 sacos colorado E. Hnos., 39.50.
8 sacos blanco A. V., 36.
3 sacos colorado azumagado E. Hnos., 35
Paja, los 100 kilos:
151 colisas de porotos M. V. B., 10.
Paja, la colisa:
4 colisa de porotos m|c. M. V. B., 3.40.
120 colisas picada C. R. T., 2.60.
100 Id. Id. A. R., 2.10.
Papas, el saco:
65 sacos amarillas J. M. O., 12.20.
126 Id. Id. J. J. A., 12.
249 Id. Id. E. J. V., 11.80.
250 Id. Id. F. Y., 10.
300 Id. Id. N. C., 10.
580 Id. Id. E. Hnos., 9.
89 sacos cazuelas C. S. G. de la H., 9.
125 Id. Id. F. C., 9.
650 sacos amarillas E. Hnos., 8.
38 Id. Id. C. S. B. de la H., 8.
24 Id. Id. . P. S.
25 sacos cazuelas A. C., 6.80.
9 sacos semillón G. C. V., 6.40.
1 saco mal estado I. V. V., 6.
100 sacos semillón G. U., 4.
220 Id. Id. E. I. C., 4.
20 Id. Id. J. M. O., 4.
90 sacos semilla J. S., 1.20.
Pasto, los 100 kilos:
110 colisas 3.er corte B. M., 21.20.
200 Id. 2.o corte A. C. L., 21.
262 Id. 2.o corte J. E., 18.
286 Id. 1.er corte J. B., 18.
122 Id. 2.o corte J. ., 18.
245 Id. 1.er corte A. C. L., 18.
210 Id. 1.er corte J. T. C., 18.
100 fardos 1.er corte M. V. y Cía., 11
517 Id. 1.er corte M. V. y Cía., 17.
296 colisas 1.er corte C. R. y Cía., 11.
Pasto, la colisa:
9 colisas 2.a mal estado A. C. L.,
4 Id. .a mal estado C. P., 6.
Papas, el bulto de 4 cajones:
30 cajones C. O., 41.
Sal, los 100 kilos:
50 sacos 2.a P. A. S., 14.
Trigo, los 100 kilos:
11 sacos florence G. G., 46.
34 sacos linaza E. Sch., 45.
120 sacos candeal E. S. E., 44.
2 sacos florence J. Sch., 34.50.
37 sacos candeal G. G., 40.50.
Quesos, lso 46 kilos netos:
111 Manantiales D. E. C., 239.
216 Cunacooo I. V. V., 239.
136 Cunaco J. F. V. C., 239
431 Hospital D. V. A., 235.
417 Cunaco V. Hnos., 232.
240 Sta. Teresa de Mall. F. L. A.,
399 Pahuilmo J. L. A., 225.
245 Apalte F. Hnos., 225.
253 Lolenco D. B., 225.
88 Tinguiririca B. L. C., 225
200 Tinguiririca E. C., 220.
243 Santa Luisa L. M. O., 220.
252 Sta. Teresa de Mall. F. L. A.,
317 Mallarauco F. S. M., 220
66 Chépica E. R., 220.
202 Huique J. E. de E., 220
157 Colchagua C. F. U., 220.
433 El Tránsito J. E., 220.
493 Lo Bustamante J. L. B., 220.
68 Cunaco I. V. V., 220.
157 Chimbarongo J. B., 220.
199 Curicó L. V. y Cía., 220.
267 Buin L. L., 217.
146 Placilla J. B., 216.
98 Malloa D. B. L., 216.
259 Las Alamedas A. P. V., 215.
251 Buín L. L., 215.
260 Victoria de Paine N. G. E.,
152 Chépica L. G. V., 210.
286 Buín L. L., 210.
175 Placilla S. Hnos., 210.
31 Averiados L. L., 200.
301 Huique J. G. Z., 200.
232 Huique J. C. Z., 200.
122 Malloa D. B. L., 200.
8 Chimbarongo J. B., 200.
119 Totihue J. G. G., 200.
278 Hda. Cachapoal, 200.
157 Hda. Cachapoal, 200.
112 Santiago H. G., 61.
Mantequilla, los 46 kilos netos:
30 San Manuel M. F. U., 350.
80 Santa Gabriela F. A. S., 350.
24 Hacienda Pajne M. C. L., 3
46 Casagrande G. L. P., 350.
100 Campusano J. S. S., 342.
43 Negrete L. E. I., 340.
48 San Vicente R. A. C., 340.
34 Quinta J. P. I., 332.
36 Buli E. C., 330.
41 Angol L. C. A., 330.
25 Santiago J. P. B., 330.
21 Corte Alto F. W., 326.
27 Villa Alegre S. N., 320.
5 Santiago L. E., 320.
17 Malloco . V. G. H., 320.
5 Palmilla J. M. H. L., 320.
165 Hda. Las Mercedes-Melipilla V.
7 Palmilla F. H. E., 320.
32 Corte Alto M. W., 320.
26 Quinta J. de D. R., 320.
58 Santiago F. T., 320.
140 Teno D. T., 320.
73 San Juan A. y L., 320.
19 Quinta O. Sch., 320.
22 Melipilla J. S. L., 320.
104 Marruecos M. M. C., 320
59 Villa Alegre R. N., 320.
54 Santiago P. y Cía., 320.
27 Buli J. F. R., 320.
46 Melipilla A. V., 315.
108 Santiago W. H., 201.
420 Santiago G. H., 200.
16 Quinta J. L., 200.

NOTA: Los precios publicados en la revista son con envase. Remate los Jueves, de 1.30 a 6 P. M. La carga por carros completos debe dirigirse Desvío Gandarillas a Estación Alameda y por sobornal, a esta Estación. te. Boletos, a Casilla 1340. Toda debe venir a la orden de Nreta y Cía.

RAIMUNDO URETA L.
Gerente.

GRAN REMEDIO UNIVERSAL
NITRO - OZONA
Lowe-Weissflog, el único comprobado por medio de la radiografía, que cura tuberculosis (tisis). Pruebas a la vista. Afamado desde 1881, cura radicalmente hígado, riñones, estómago, pulmonía, bronquitis, asma, hipertrofia, diabetes, albuminuria, reumatismo, hidropesía, apoplegía, anemia, catarro intestinal, disentería, apendicitis, peritonitis, almorranas, fístulas furunculosas, enfermedades piel, sangre, enfermedades secretas. Prodigioso en aneurisma, en enfermedades corazón, cerebro, vista, espina dorsal, etc. Viruela, peste negra, hemorragia, peste bubónica, tifus, peste y fiebres en general son vencidas a las pocas horas con repetidos lavados intestinales y tomas. Igual tratamiento para demás enfermedades. Catecismo Nitro-Ozona consúltelo todo enfermo, sea cual fuese el mal, encontrará el medio seguro de sanar radicalmente. Remítesele gratis a quien lo pida. Sucesión: Luis Lowe. Claras 149. Teléfono 1830, Casilla 832.

Frejoles Milagros
SELECCIONADOS PARA SEMILLAS
Tenemos orden de vender
HERNAN LARRAIN & Cía.
Corredores en Frutos del País
AGUSTINAS 1180 — CASILLA N.o 93 D — SANTIAGO

Fabricación
DE PUERTAS, VENTANAS Y GALERIAS DE TODAS CLASES
hace y tiene lista para entrega inmediata.
LA REPUBLICA
Barraca y Fábrica de Maderas.
DOMEYKO 2354

PINO ARAUCARIA
Las mejores maderas y de mayor resistencia para construcciones, son las maderas de pino "Araucaria" del fundo "Buena Vista" de Curacautín, de F. Soro Barriga, recomendadas especialmente por los Ferrocarriles del Estado, Caja Hipotecaria y Empresas Mineras de primera clase.
VENDE POR MAYOR Y MENOR
DESVIO ARRATE
VICUÑA MACKENNA 198
Para contratos, dirigirse a FERNANDO SORO BARRIGA:
SANTIAGO.— DELICIAS 333
¡DELEN TRABAJO AL OBRERO!

EMORIA OFICIAL SOBRE LA LABOR DEL SEGUNDO CONGRESO NACIONAL FERROVIARIO

ELEBRADO EN LA CIUDAD DE OVALLE, DURANTE LOS DIAS 6 AL 12 DE SETIEMBRE DEL AÑO 1924

ntre los demás asuntos de im- ancia tratados en esta sesión, ra un telegrama de saludo en- io por el doctor señor José D. o y una moción presentada por elegado señor René Herrera, que : "que todo delegado que se se por primera vez o que falte causa justificada, será amosta- seriamente, y para el caso de cidir comunicar su falta a la nización que está representan- dentro del Congreso".

espués de varios asuntos, se le- ó la sesión a las 12 M.

l iniciarse la sesión de la tar- que fué presidida también por elegado señor Salinas, se origi- n debate acerca de si los miem- de la Junta Central podían te- derecho a voto. Este debate du- por un largo espacio de tiempo, ando aprobado que dichos miem- podían gozar de esta garantía, cuanto durarían en sus funciones ta mientras tanto no se hiciera o de su puesto la nueva Junta, debería elegir el Congreso.

n seguida, el Presidente expone dicha sesión estaba destinada a la cuenta que deberían dar el secretario general de la Junta tral y actual Consejero de la presa, señor Manuel Araya y el retario en funciones de la Junta, or José M. Gaete, quienes esta- presentes en la sesión.

ero antes de esta cuenta, pidió palabra el delegado de San Fer- do, señor Serafín Orell, quien muló ante el Congreso, serios gos contra algunos jefes que ac- n en el pueblo al que represen- a.

ijo el señor Orell que él estaba amente amenazado por los in- ieros señores Vicente Costa y nando Rojas, por el hecho de ha- denunciado algunas graves irre- aridades que cometía el contra- a llamado Alberto Liberona, quien hacía las cancelaciones de los iales a sus obreros que traba- an en la Cantera "Centinela", egó el señor Orell, que lo tenían cada en San Fernando. Además, enazado de separarlo de su pues- por considerarlo revoltoso.

erminada esta cuenta, se presen- una moción al Congreso, que fué ptada y que dice: "El Congreso ional Ferroviario de Ovalle erda pedir que no se permita por una administración de la Em- sa, se tome ninguna represalia contra de los delegados asisten- a este Congreso y en especial señor Serafín Orell, quien mani- ta estar amenazado por uno de jefes inmediatos".

sta moción fué presentada por delegados señores Efraín Cepe- Julio Torres, José M. Roco y Luis Naranjo.

este respecto la sala pidió al sejero señor Manuel Araya se nunciara ante la grave exposición hiciera el delegado por San Fer- ido.

ontestó que, dada la justicia que stía a los compañeros, saldría meramente él del Consejo Admi- trativo de la Empresa, antes que señor Orell.

sta declaración fué recibida en medio de una gran salva de aplausos de parte de los congresales.

LA CUENTA DEL Sr. ARAYA

A continuación, se le ofreció la palabra al ex-Secretario Jeneral de la Junta Central y actual Consejero señor Araya, a fin de que diera lectura a su memoria durante el periodo que ocupara el primer cargo. esta memoria, el ex-Secretario Gejero en forma clara y precisa, da cuenta detallada de su actuación durante el tiempo que perteneció a la Junta Central, hasta que el Gobierno, lo designara Consejero de la Empresa.

Debe dejarse constancia que en esta memoria , el ex-Secretario Jeneral da a conocer interesantes documentos enviados tanto a la Dirección; al Consejo Administrativo; al Presidente de la República y al Ministro del ramo.

Merece especial mención también, la cuenta que da el señor Araya, sobre su actuación a raiz de la colecta que se hiciera entre el personal de los Ferrocarriles, en pró de los damnificados de la zona norte; a consecuencias del terremoto.

Termina la Memoria, se puso en discusión. Pidió la palabra el delegado por Coquimbo señor Tomás Hurtado, preguntando el por qué en la comisión que fué al Norte a distribuir el dinero, no asistió el federado señor Moyano, en circunstancias que se había pedido que concurriera.

A este respecto, el señor Araya contesta que él, personalmente se acercó al Director Jeneral de la Empresa quien le dijo que no se había designado al señor Moyano de la Maestranza de San Bernardo; porque tenía ciertas divergencias no tan solo con las autoridades ferroviarias del norte; sino que tambien con las autoridades administrativas.

Después de haberse producido algunos pequelos incidentes sin mayor importancia, algunos congresales gresales fueron los señores Cortés, Salinas, Menay delegados de Primera Zona.

Habla el señor Araya y en un conceptuoso discurso, deja de manifiesto que la Empresa, al conocer dicho aumento, tenía forzosamente que alzar ciertas tarifas para poder afrontar al mayor gasto que le demandaba en sus presupuestos, dicho aumento. Respecto a su actuación, agregó que el no podía hacer lo que sus compañeros le pedían por cuanto era solo y tampoco podía formular peticiones al Consejo, que pudieran colocarlo en una situación que él no deseaba, en homenaje al personal que representaba moral y socialmente dentro del Consejo. Alegó que si le pidiera utopías al Consejo, se pensaría fácilmente entonces, que no tenía la preparación suficiente para ocupar el cargo con que lo honrara el Presidente señor Alessandri.

Habló después el señor Juan de Dios Zúñiga, quien manifiesta que habiéndole cabido desempeñar también un puesto e nel Comité Unido, que tuvo a su cargo los trabajos pro aumento de jornales, ante las expresiones del Consejero señor Araya, no le cabía otra cosa que ratificar ante el Congreso, la actuación de dicho Consejero.

Se origina un nuevo y extenso debate en el que terciaron numerosos congresales y el que trajo como consecuencias, un nuevo discurso de parte del Consejero. Manifiesta que espera la resolución del Congreso para en seguida ajustarse al verdadero papel que le autoriza la ley del año 14; para actuar dentro del Consejo.

Con este motivo usó de la palabra el delegado de la 1.a Zona, señor Salinas, quien hace ciertas críticas a las palabras vertidas por el señor Araya. Termina el señor Salinas manifestando que los congresales, por el momento, no deben hacerse la ilusión que el Consejero representa legalmente al personal por lo que considera que en las conclusiones a que se arriben en dicho torneo, se pida que el Consejero represente legalmente al personal que lo ha elegido.

El señor Araya, ratifica entonces que en la actualidad representa al Presidente de la República, pero que es su deber, defender los intereses tanto del personal en general; como así mismo los de la Empresa.

En vista del giro que iba tomando el debate; los señores Juan de Dios Zúñiga y Francisco Lira, presentan a la consideración del Congreso el siguiente voto: "En virtud de la actuación del compañero Manuel Araya como miembro del Consejo Administrativo de la Empresa de los Ferrocarriles; en su carácter de representante moral y social del personal, el Congreso Nacional Ferroviario de Ovalle, acuerda reconocer ampliamente y darle en consecuencias, un sincero y franco voto de aplausos y adhesión.

Puesto en votación este voto, fué aprobado. Además se autorizó a la mesa directiva del Congreso, para que diera el señor Araya, una copia de este proyecto de acuerdo.

(Continuará).

PASADO MAÑANA SE EFECTUA EL PASEO DE LOS HUERFANITOS

LABOR DEL COMITE UNIDO. — MANIFIESTO AL GREMIO.

"LA NACION" ENTREGARA EL AFFICHE DE "EL DIA DE LOS CHAUFFEURS"

El Lunes próximo se llevará a efecto el paseo de los huerfanitos, que llevan a cabo anualmente los chauffeurs de Santiago.

En esta oportunidad, ha debido postergarse para esta fecha, por las circunstancias especiales por que atraviesa la República. Hasta el año pasado, esta fiesta se hacía una vez terminadas las festividades patrias.

Pero el Comité Unido de Chauffeurs, empeñado en realizar a toda costa el paseo, no ha omitido sacrificio alguno para hacerlo en las mejores condiciones posibles.

LABOR DEL COMITE

El cuerpo organizador de este paseo es compuesto por delegados de todas las instituciones chaufferiles de la capital.

Figuran en él representaciones de las siguientes colectividades: Federación de Chauffeurs de Chile, Sociedad de Socorros Mutuos Manuel Montt, S. M. de Chauffeurs de Chile, Sindicato Blanco de Chauffeurs de Chile, Centro Deportivo Aliro González, Cooperativa de Chauffeurs, Sociedad Dueños de Automóviles, Sindicato de Chauffeurs de Chile y representación general de todas las líneas de góndolas.

El Comité ha sesionado casi diariamente, y su labor ha sido muy vasta, sea en cuanto a las solicitaciones de golosinas como a conseguir de las diversas Casas de Huérfanos el permiso para sacar a los niños a este paseo.

UN MANIFIESTO AL GREMIO

El Comité ha lanzado el siguiente manifiesto:

"Todas las instituciones tienen en el año er que celebran la dignidad gremial y ensanchan su espíritu revelando en actos colectivos sus sentimientos morales y su capacidad intelectual para manifestar con orgullo y regocijo su valor profesional para cooperar eficazmente en el desarrollo del progreso a que los debares humanos nos impulsan a contribuir a cada cual en su rol particular, conforme a la civilización moderna, cuyos anhelos de grandeza y bienestar existen vehementes en el fondo de nuestro sér".

EL PROGRAMA QUE SE REALIZARA

Después del recorrido, cuando los huerfanitos lleguen al Club Hípico, se desarrollará el siguiente programa:

Payasos y payasadas por los artistas de Circos; carreras de ensacados, por los miembros del Aliro González, quienes participarán también en los números de box entre ciegos; carrera de caballos plomos y orejones; matchs de box; match de foot-ball en traje de carácter; acto de aviación con el concurso del paracaidista alemán, señor Heinker, quien descenderá desde mil metros de altura; y aterrizajes de aeroplanos; juegos artificiales y elevación de globos, Zeppelines Z. R. 3.

Este programa está impreso en volantes, con la redacción que puede ver el lector.

UNA ADVERTENCIA A LOS CHAUFFEURS

Se recomienda encarecidamente a los colegas que guarden el orden de colocación que les dará la Comisión dentro del Club Hípico; que no sus niños y que pidan las entradas gratuitas para sus familias en los almacenes de la Cooperativa de Chauffeurs, Alameda, Santo Domin- abandonen sus autos hasta que no hayan recibido las golosinas para go y Diez de Julio; y en el salón de la Federación de Chauffeurs de Chile.

Rogamos a los colegas que el desfile lo hagan lo más lento posible para evitar accidentes. El punto de reunión será a las 11.30 de la mañana del Lunes 20 en la Estación Mapocho.—El Comité.

UN RASGO GENEROSO

Ante el temor de que por falta de fondos no pudiera realizarse el paseo de los Huerfanitos, la Cooperativa de Chauffeurs giró un cheque por dos mil pesos, y la Federación de Chauffeurs igual cantidad, a fin de que se adquirieran las golosinas que se repartirán a los niños en el Club Hípico.

Afortunadamente, la Intendencia subsanó los inconvenientes presentados a última hora y todo ha quedado arreglado en forma satisfactoria.

EL AFFICHE

"La Nación" entregará mañana al Comité Unido de Chauffeurs los afiches que exhibirán todos los automóviles de Santiago.

El original es obra del señor Alfredo Velasco Urzúa, quien gentilmente lo obsequió al Comité Unido.

El afiche representa la cara de un niñito, y más abajo dos automóviles llevando un grupo de huerfanitos.

Aparece también esta leyenda: "Día de los Chauffeurs".

VARIOS

CENTRO ESTUDIO Y PROGRESO.—Como número final de las fiestas del 4.o aniversario y con motivo de las Fiestas de la Primavera, la comisión de fiestas de este Centro ha preparado para esta noche y mañana dos bailes de fantasías.

Mañana, en el tren que parte a las 8 A. M. de la Estación Alameda, se dará principio a la primera excursión de Verano que organiza quincenalmente el Grupo Excursionista Aire, formado por alumnos de la Escuela Superior N.o 9 y socios de este Centro al vecino pueblo de Peñaflor.

CUADRO ARTISTICO ALEJANDRO FLORES.—Hoy se efectuará una reunión amplia para tratar asuntos de sumo interés. Se nombrará el director artístico y secretario. Se recomienda la asistencia, en Santa Rosa 254.

HERNIAS

Bragueros elasticos, fajas con pelotas neumáticas. Piernas y brazos artificiales. Aparatos ortopédicos, muletas.

ARMANDO CHAPUIS
A. Prat 346. — Casilla 409
Unico especialista en Chile.

Vendedor
A COMISION
Para ramal Melipilla, Cartagena.
Dirigirse por carta.
Casilla 3646

FIESTAS SOCIALES

El baile de fantasía en honor del campeón de la Marathon, señor Floridor Castillo.—Un grupo numeroso de deportistas y admiradores del campeón Castillo, reunidos últimamente, acordaron llevar a efecto una velada literario y baile de fantasía mañana en la noche. Dicha manifestación se llevará a efecto en los salones de la Sociedad de Artesanos La Unión, situada en Riquelme 851.

Centro "Exequiel Vilches". — Hoy, de 9 a 12 P. M., se efectuará un baile de fantasía en el nuevo salón. Habrá tres premios para los mejores disfraces.

Mañana, de 7 a 12 P. M., baile familiar.

Círculo Social Grecia.—La comisión de fiestas del "Círculo Social Grecia", ha preparado para hoy Sábado, a las 9 P. M., y Domingo, tarde y noche, un baile de fantasía.

Habrá algunos premios para los mejores disfraces.

"En el Centro El Despertar".—Con entusiasmo continúan los preparativos para los bailes de máscaras que se efectuarán los días Sábados y Domingo (matinée).

En esta ocasión el profesor de bailes clásicos, señor Vaillant hará presentaciones de sus mejores alumnas.

Lo sesión de Directorio.—El Secretario General de la institución cita a sesión especial de Directorio a todos los miembros de la Mesa Directiva con el objeto de tratar importantes asuntos de interés general.

La reunión se efectuará mañana, a la 1 P. M.

Centro Policial Deportivo y de Socorros Mutuos "Manuel Concha P."—Hoy se llevará a efecto un baile, a las 9 P. M. Se invita a las familias del barrio.

Amenizará una buena orquesta.

Centro Social S. M. Santa Filomena.—Hoy, a las 9 1|2, extraordinario baile de fantasía acompañado de una orquesta de 6 profesores. La entrada es libre para los disfrazados. Habrá un bonito obsequio para el mejor disfraz de la noche.

Mañana, a las 3 P. M., matinée de fantasía.

Centro Social y Deportivo.—Hoy se llevará a efecto un baile social de 9 1|2 a 12 P. M.

Conjunto Artístico Los Lusitanos.—Hoy, a las 9 1|2 P. M., se llevará efecto, en el teatro O'Higgins, la repetición de la velada bufa, la que cho, se confía en un buan éxito.

En esta velada nuevamente tomará parte este conjunto, con el ya conocido programa de fados portugueses.

Sociedad de Comerciantes del Mercado Central.—Hoy baile de fantasía en celebración de las Fiestas de Primavera organizado por el Centro Cultural y Deportivo "Arturo Prat".

Habrá concurso de disfraces con varios premios.

Por los preparativos que se han hecho, se conffía en un buen éxito.

El Sindicato de Suplementeros llevará a efecto una matinée mañana en el coliseo Tranviario.

1.o Conferencias.
2.o Zapateo Americano.
3.o Campeonato de box.
4.o Declamaciones por la brigada infantil de suplementeros.

Sociedad Unión de los Tipógrafos.—Esta institución prepara para esta noche un baile de fantasía para celebrar la Fiesta de la Primavera.

Para mañana se anuncia un baile de fantasía.

Cuadro Artístico "El Arte Decorativo".—Este conjunto artístico, trabajará el Domingo 19 del presente, en Santa Rosa 278, en una matinée literario-musical y baile de fantasía, que la Sociedad de Estucadores, ha venido preparando.

Centro Martínez de Rozas.—Hoy y mañana dos grandes bailes de fantasía. Habrán cuatro premios para el mejor disfrazado.

Sociedad S. M. de Chauffeurs de Chile.—La comisión de fiestas ha preparado con todo entusiasmo el baile de fantasía que se efectuará esta noche en el salón de esta Institución, Ejército 714.

Para el baile de mañana la entrada al local se hará por la calle Domeyko en vista del Corso que se efectuará en la calle Ejército.

Sociedad Artesanos La Unión.—Esta noche se efectuará la fiesta en honor y beneficio del Centro Deportivo Medidores de Electricidad.

Se ha preparado un buen programa.

EL CONSEJO DE LOS TRANVIARIOS

El Jueves pasado celebró sesión el Gremio de Tranviarios. Entre otros, se tomaron los siguientes acuerdos:

LOS TRANVIARIOS FALSIFICADORES DE MONEDAS

Sobre este punto se acordó exponer a la opinión judicial y pública, que esos individuos implicados en las falsificaciones de monedas no pertenecen ni han pertenecido nunca a nuestra organización sindical. Además manifestar que estos elementos son los que la dirección de la Compañía recibe cuando el demás personal se encuentra defendiendo sus derechos ante el patrón.

CAMBIO DE LA FIRMA DE LA COMPRA DE NUESTRO BIEN RAIZ

Por haber renunciado el camarada Próspero Espinoza a seguir representando al Consejo en la compra de la propiedad, debido a que tiene que ausentarse de la capital, se acordó llevar a efecto una sesión amplia el próximo Martes, a las 9 P. M. en el local de Bulnes esquina de Martínez de Rozas, para dilucidar ampliamente este punto. Invitar al camarada abogado Carlos Contreras Labarca.

EL CENTRO CULTURAL

Se acordó que el Centro Cultural que funciona en nuestro local lleve también a efecto conferencias culturales empezando el próximo Viernes 24, con una conferencia intitulada "La Belleza Femenina', a cargo del camarada Luis Ayala P.

RIFA DE LA FONOLA DE MADERA DEL SR. OLIVARES

Como medio de impulsar el esfuerzo de la clase obrer,a, se acordó patrocinar en todas sus partes la rifa de la fonola de madera del obrero Antonio Olivares y solicitar una audición para el Domingo 27, a las 9 1|2 de la noche.

Se levantó la sesión a las 12 P. M.

LOS OBREROS DEL MINERAL DE EL TENIENTE SE CONSTITUYEN EN SIDICATO

ENVIAN UNA NOTA DE ADHESION A LA JUNTA DE GOBIERNO

Los obreros del Mineral del Teniente se han constituído en un sindicato, basándose en las nuevas leyes dictadas por la Junta de Gobierno. Este hecho era una constante aspiración de los numerosos trabajadores de ese gran mineral.

Al efecto han enviado una nota de adhesión a la Junta de Gobierno, nota que ha sido entregada por una comisión que ese sindicato nombró especialmente.

La comunicación es del tenor siguiente:

"Excma. Junta de Gobierno:

Con todo respeto los obreros de este mineral exponen que hemos seguido con bastante detenimiento y atención el desarrollo de los acontecimientos pasados y los presentes; pero como vivimos bajo un régimen opresor por parte de la Compañía Braden Cooper Company ,en que se nos coarta hasta los más sagrados derechos que la Constitución Política del Estado confiere a sus ciudadanos, nos había sido imposible hacer llegar hata los salvadores de nuestro Chile el clamor unánime de la inmensa masa de proletarios que laboran en estas minas, y decirles con franqueza de hombre que nos anherimos patrióticamente al nuevo régimen porque vemos en él mejores días para sus hijos.

Excma. Junta: En la confianza que tenemos depositada la Nación entera, también nosotros, los humildes obreros de esta región, abandonada a la suerte de los gobernantes extranjeros, y que nos tienen aplastados con sus reglamentos y leyes imperativas, burlando las nuestras, deseamos en estos momentos de grandeza para la Patria se nos preste oído a las justas peticiones que haremos por medio de una comisión que lleva las sanas aspiraciones de los labradores de la riqueza nacional.

Es gracia, Excma. Junta.—**El Sindicato Unico de los Obreros del Teniente**".

Esta nota fué entregada, como decimos en la tarde de ayer a la Junta de Gobierno, y el próximo Lunes se pondrá en manos de ella un pliego de peticiones de los obreros del Teniente.

ACUERDOS SOCIALES

Centro Social "Pro-Adelanto Local Población Santa Rosa"

Mañana, a las 4 P. M., celebrará una importante junta general esta institución, en su local de costumbre.

Se recomienda la puntual asistencia, pues en esta sesión debe elegirse nuevo Directorio.

FALLECIMIENTO.—Ha fallecido el señor Segundo Reyes, miembro de la Sociedad de S. M. Elizardo Villarroel.

El Directorio de esta institución nos encarga citar a todos los socios a concurrir a los funerales, los que se efectuarán, hoy, a las 4 de la tarde, partiendo el cortejo de la calle Santa Rosa esquina de Av. Silva.

EL COMITE DE OBREROS CESANTES—A la última asamblea concurrieron cerca de trescientos obreros cesantes. La reunión fué presidida por el señor Luis A. Rodríguez y se acordó citar a todas las delegaciones para mañana, a las 4 P. M., en el local de los ferroviarios, Bascuñán 542.

Por lo demás, se comunica que diariamente se reunen estos obreros en la secretaría de la Unión de los Metalúrgicos, ubicada en la calle Huemul 649.

ASOCIACION DE COMERCIANTES DE HOTELES, BARES Y RESTAURANT.—Esta institución avisa a sus socios que la única persona encargada de cobrar las cuotas, es el señor E. Piccolini Ch.

CITACIONES

Federación de Empleados a Contrata de los Ferrocarriles del Estado.—Para el Domingo 19 próximo, a las 2 1|2 P. M., se cita a junta general. Se tratarán, entre otros asuntos, los siguientes: aumento de sueldo, reorganización de los ferrocarriles, seguro colectivo, nombramiento de algunas comisiones, etc.

Centro de Estudios Sociales de la Unión de Metalúrgicos. — Mañana, a las 10 A. M., a reunión extraordinaria y a continuación de la reunión se efectuará una controversia de carácter ideológico entre dos miembros de esta institución.

El tema a discutir, será sobre el concepto de la libertad y autoridad.

Sociedad de Inválidos de la Guerra de 1879 y Veteranos del Ejército y Armada. — Debiendo tener lugar mañana Domingo la procesión de la Virgen del Carmen, Patrona Jurada del Ejército chileno, la Sociedad Inválidos del 79 y Veteranos del Ejército y Armada, cita a todos sus asociados a reunirse al pie del monumento a Los Héroes de La Concepción, a las tres y media P. M., a fin de dirigirse desde allí a la Iglesia del Salvador.

Sociedad de Socorros Mutuos de Señoras "Estrella Chilena".—Al Directorio para mañana, a las 3 P. M., en Sama 1523.

Sociedad de S. M. "Juan M. Dávila Baeza".—A junta general extraordinaria, continuación de la anterior, para mañana, a las 10 de la mañana. Se empezará la discusión particular de la reforma de los estatutos.

Sociedad de S. Mutuos Unión de J. en Escobas "Arturo Prat".—A reunión general para hoy, a las 6 P. M., en Independencia 306.

Agrupación "Humanidad Libre".—Para hoy, a las 8 P. M., para tratar de la segunda edición del periódico.

Sociedad Liga del Trabajo.—A los socios para mañana, a las 3 P. M., en el local social, con el objeto de acompañar con el Estandarte la solemne procesión de la Virgen del Carmen, Patrona de esta Sociedad.

Confederación de Sindicatos Blancos de Chile.—Este organismo centralista prepara un paseo campestre a la Viña Santa Rita. Se ruega a los socios se apresuren a tomar su tarjeta.

Sindicato de Artes Mecánicas y Ramos Similares.—A junta general para hoy, a las 8 P. M., en Bandera 637, y a la comisión de la cooperativa de producción, a las 7, en el mismo local.

Sindicato de Albañiles y Ayudantes.—A asamblea para mañana, a las 10, en salas 208.

Centro Santiago de la U. N.—Se ruega a los socios de esta Corporación asistan a la Procesión de la Patrona del Ejército, Nuestra Señora del Carmen. La comisión de standarte saldrá del local social, a las 2 1|2 P. M., en dirección a la Secretaría General de la Unión Nacional.

Sociedad de Socorros Mutuos de Hojalateros y Gásfiters.—Cítase a junta general extraordinaria para mañana, a las 10 A. M., para tratar lo acordado por el Directorio de fusión con la Sociedad amiga Bernardo O'Higgins.

Sociedad de S. M. de Plumeros.—A junta general par ahoy, a las 6 P. M., en Blanco Encalada 2820.

Porvenir "José Miguel Infante".—A junta general para hoy, a las 4 1|2 P. M., hay asuntos de mucha importancia que tratar y nombrar la comisión que irá a la Excma. Junta de Gobierno, para hacerle entrega de la nota a nombre de la Sociedad.

Sociedad de Pintores "Miguel Angel".—A junta general general para mañana, a las 10 A. M., en Arturo Prat 1242.

—A la Comisión de Contabilidad para mañana, a las 9 A. M.

Asamblea Pro-Salvación de la Raza.—La reunión que mañana Domingo celebrará el Directorio de esta Asamblea en el local, Bandera 166, a las 10 de la mañana, va a ser interesante.

Se recomienda la mayor asistencia a todos los delegados, a objeto de que dén cuenta en su respectiva institución de los acuerdos a que arriben en la reunión mencionada.

Centro Francisco Ossa de la U. N.—A junta general para hoy Domingo, a las 10 A. M., en su local: Irarrázaval 3395.

CENTRO CAMILO ORTUZAR DE EX-ALUMNOS SALESIANOS

En la sesión celebrada el Jueves por el Directorio, se trató del Congreso de la Juventud Salesiana y se acordó enviar con este motivo una circular a los ex-alumnos y socios del Centro.

ESCUELA DE COMERCIO

Después de haber terminado en forma satisfactoria los cursos de comercio de esta Escuela, se acordó no abrir nuevos cursos hasta el año próximo.

ORFEON MUSICAL

Se autorizó la concurrencia del Orfeón al Estadio Santa Laura a solemnizar un baile social.

Se autorizó a la Dirección para comprar nueva música apropiada para bailes y veladas sociales.

ADMINISTRACION DEL CENTRO

Hubo acuerdo sobre este asunto para rebajar la cuota con que la Administración ayuda al Centro, manteniéndose el tanto por ciento en las entradas de billar y refrescos.

OTROS ASUNTOS TRATADOS

Se dejó pendiente una solicitud de admisión como socio. Se autorizó el arreglo de algunos muebles. Se aprobó la nota a los ex-alumnos de México y el envío de diarios de esta ciudad; lo mismo otra a los ex-alumnos de Costa Rica y remisión de diarios a la Argentina, de acuerdo con lo manifestado en nuestras comunicaciones con los ex-alumnos argentinos.

BEBA
como aperitivo
UN COCTAIL en COGNAC LA PARRA DE ORO y como digestivo una copa de COGNAC LA PARRA DE ORO de la VIÑA ERRAZURIZ PANQUEHUE, se sentirá sano y reconfortado para su trabajo.
Pídalo al Depósito de esta Viña en Santiago,
SANTA ROSA 835
Teléfono 164. — Matadero
Precio del cajón: $ 144.00
LUIS GONZALEZ Z.
AGENTE
N|O 1

Al Fin Se Fué Mi Reumatismo

El Aceite Wizard, remedio bendecido por illones de personas, stá causando admiración en todo el contiente.

¿Qué cosa no habrá Ud. robado para el reumasmo y los dolores? No xperimente más. No ufra otro minuto más. iga este consejo y comrenderá por qué el Aceite Vizard está causando anto furor. El Aceite Vizard es el alivio ágico. Friccione un oco de Aceite Wizard en esa articulación dolorida o en ese músculo enermo y en unos cuantos minutos su pena y su miseria se convertirán en onrisas y alegrías. No sufrirá más. El Aceite Wizard es una maravilla de ciencia. Penetra a los tejidos inmediatamente. Como resultado, desaparecen la congestión, la inflamación y el dolor. Pruebe el Aceite Wizard desde uego, si sufre Ud. de Dolores en las articulaciones y músculos, Lumbago, Dolor de espalda, Neuralgia, Faringitis, Resfriados, Jaqueca, Heridas y esiones. Por su propio bien y el de sus hijos, no debe estar sin un frasco de Aceite Wizard. Es el remedio supremo para los casos de urgencia. Compre un rasco hoy mismo.

Las maravillosas Píldoras Wizard proporcionan alivio inmediato en casos e malas digestiones y Constipación.

Fabricantes: HAMLIN'S WIZARD OIL CO., CHICAGO, E. U. A.
De venta en todas las Droguerías y Boticas.
Unicos Representantes:
Daube y Cia, Valparaiso, Santiago y Concepcion.

Compro Propiedad de Residencia

Pago al contado, garantizo negocio en pocos dísa, para cliente extranjero que desea trasladarse a Santiago

Radios de preferencia: Ejército, Dieciocho, Delicias, Manuel Rodríguez, Riquelme, San Martín, Alonso Ovalle, San Ignacio, etc.

SE PREFIERE CASA ESTILO MODERNO, CONCENTRADA, QUE REUNA COMODIDAD

PRECIO DESDE $ 250,000 A $ 300,00

ENVIAR DETALLES COMPLETOS:

Miguel Fuenzalida B.
1061 — MONEDA — 1061
CASILLA 2004.— TELEFONO 521
O-20

RAULI
PARA PISO, 1x4½, MACH., A $ 1.00 c|u. SE REALIZA
BARRACA y FABRICA LA REPUBLICA
DOMEYKO 2354

BORAXOL
EL MEJOR JABON

Muebles
de todas clases a precios sumamente bajos y con GRANDES FACILIDADES DE PAGO, vende
MUEBLERIA LA REPUBLICA
Santo Domingo 1026
CONSULTE NUESTROS PRECIOS

SALFEN
Agua Purgante Mineral

Frejoles Milagros
SELECCIONADOS ESPECIALMENTE PARA SEMILLA
VENDEN
Larraín García Moreno Hnos.
GALERIA ALESSANDRI 16
CASILLA 1096
O—21.

CUANDO SE SIENTA DEBIL
Recurra a la
BIOCALCINA
LECITINADA
El más fiel de los Tónicos

FABRICA NACIONAL DE SILLAS "LA GRAN RAPID"
CASILLA 4531. — TELEFONO 120, ESTACION.

ESTA FABRICA SE TRASLADO A SU NUEVO LOCAL: DELICIAS N.° 3538.

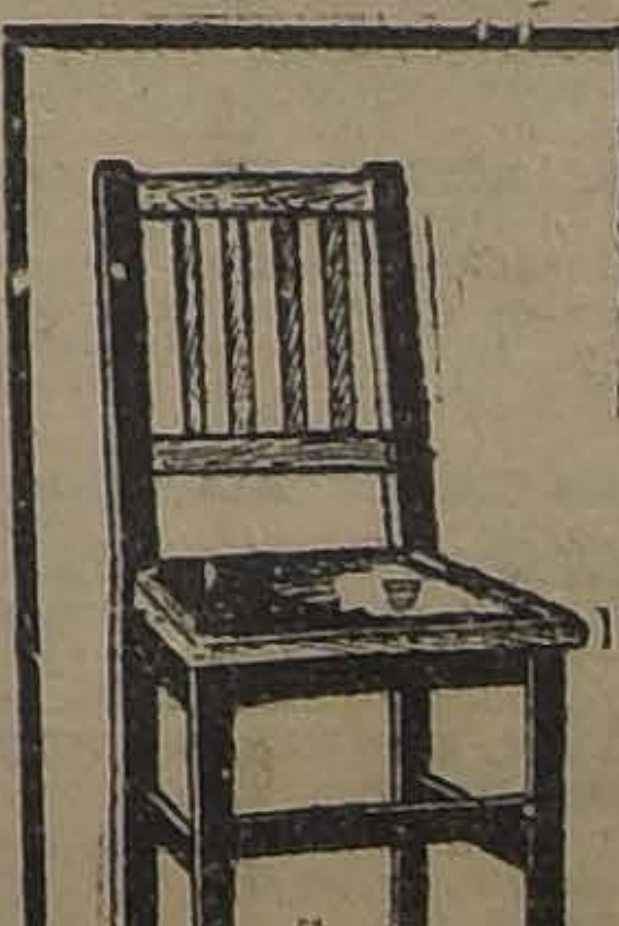

$ 90. Doc.

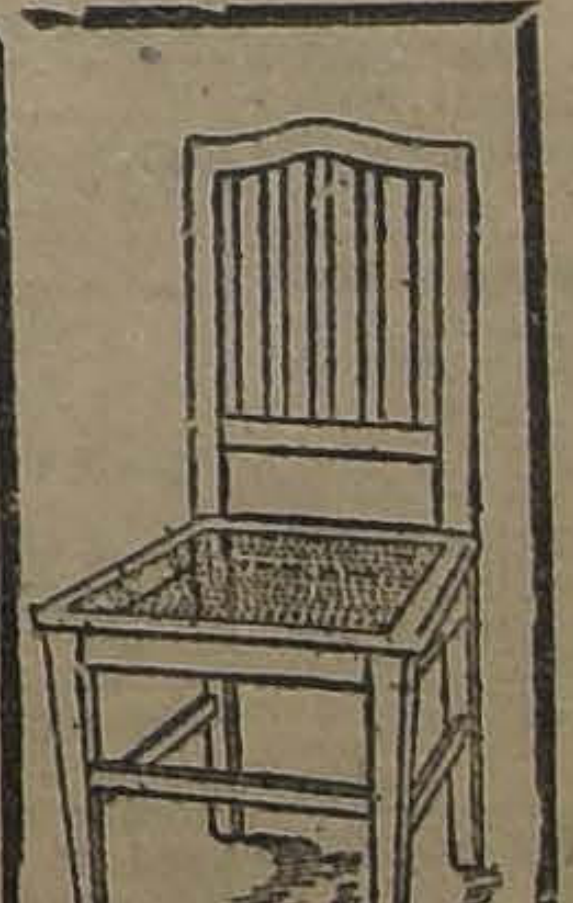

$ 110 Doc.

Estas sillas son de madera de lingue, tapizadas en cuero o enjuncadas. Estos precios son puestos en Fábrica.

A provincias se mandan enjabadas, recargando 16 pesos por docena.

Señor O. Pinochet L.— Casilla 4531.— Sírvase mandarme, sin compromiso para mí su catálogo de sillas.

NOMBRE ....
CIUDAD ....
CALLE ....

Todo pedido de provincia debe venir acompañado de su valor.

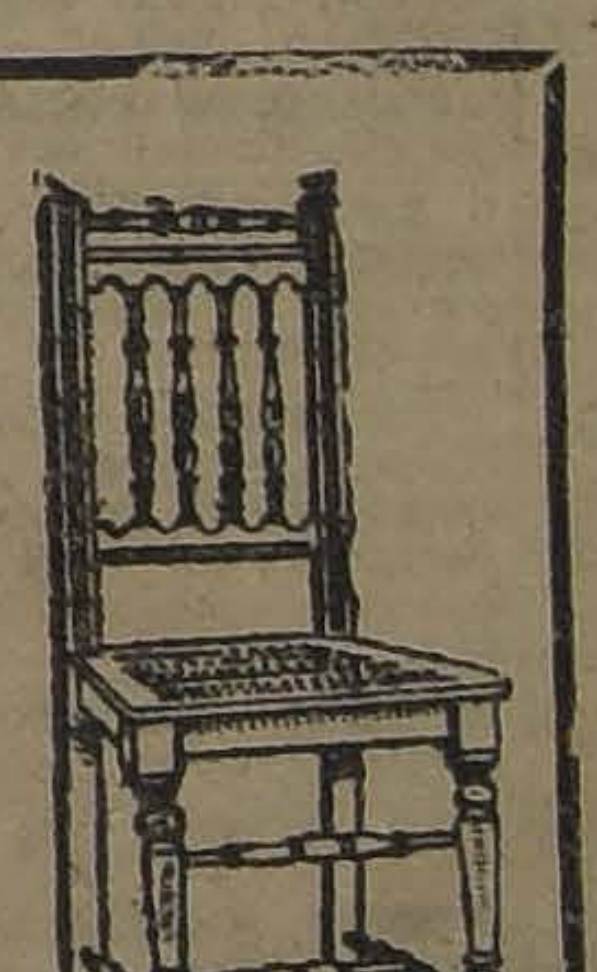

$ 120.00 Dc.

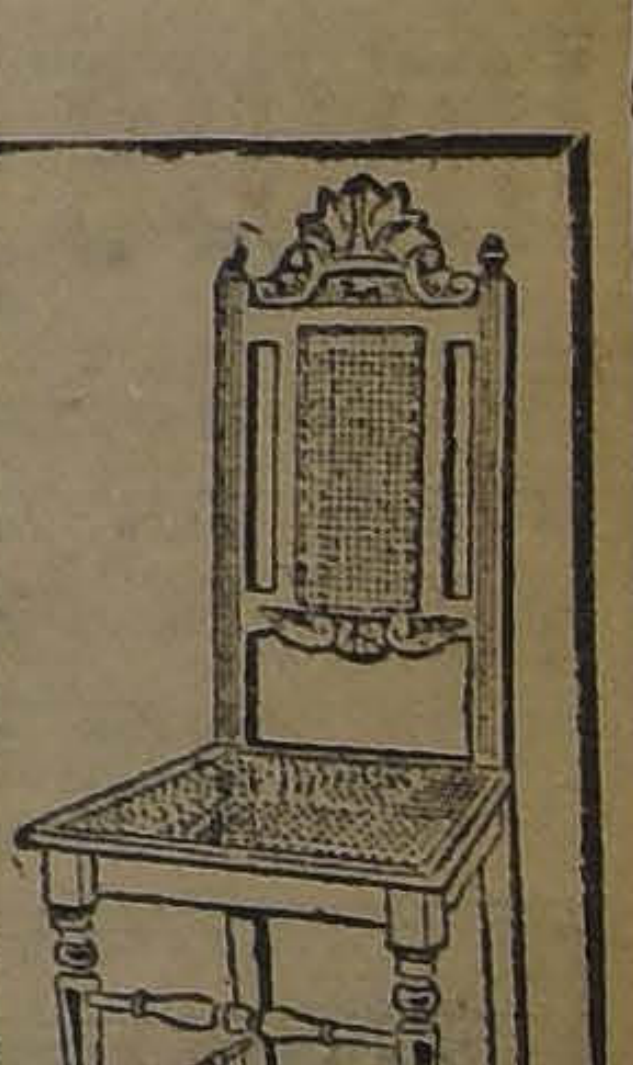

$ 130.00 DOC.

LUIS CASTRO Y HUMBERTO GUZMAN ALCANZANDO EL MAXIMUM DE PREPARACION

LA PELEA SE EFECTUARA EL SABADO PROXIMO EN EL "LUNA PARK"

Cada día se comenta en forma más favorable la concertación de la pelea por el Campeonato peso mosca, entre Humberto Guzmán, detentor de éste título y Luis **Castro**, el más serio oponente que pueda tener en la actualidad el chico Guzmán.

No sólo los entendidos, han estimado a Castro como un verdadero peligro para el campeón, sino que el mismo Guzmán reconociendo las aptitudes de su futuro adversario, se ha dedicado a trabajar con todo esfuerzo, para así poder mantener sus posiciones.

Luis Castro, el fuerte campeón del sur, está dispuesto a conquistar el título, para lo cual viene luchando desde hace dos años, logrando al fin conquistar primero el campeonato de Cautín, para venirse en seguida a Santiago donde su primera presentación constituyó el más franco éxito.

Como nuestros aficionados recuerdan, el encargado de probar a Castro fué Alfredo Molina el que sufrió el primer K. O. de su vida pugilística, de mano del sureño, que se reveló como el hombre de más fuerte punch entre los de su categoría.

Guzmán, es tan conocido de nuestro público, que no necesitamos ni recordar su actuación anterior, basta solo hacer presente que en su larga carrera boxeril no ha tenido rivales entre los de su peso y que sus únicas derrotas han sido sufrida ante pugilistas de la categoría superior.

Tanto Castro como Guzmán, son peleadores y de buena escuela, lo que nos permite creer que la pelea del 25 será una de las mejores de la actual temporada.

Ayer han alcanzado los rivales el máximum de preparación, encontrándose ambos en espléndidas condiciones. En la semana entrante se dedicarán a trabajos ligeros, con el fin de mantenerse en el estado actual.

Seguramente el próximo Sábado el "Luna Park", ofrecerá un interesante golpe de vista, ya que todo hace suponer que asistirá un buen número de aficionados.

Con esta pelea se inaugurará este local que está ubicado en Arturo Prat 644.

JUAN AREVALO Y VICTOR ORELLANA PELEAN HOY EN EL BENITO MIRANDA B. C.— En el ring que está ubicado en la Avenida Valdivieso 1015 y que pertenece al Centro Benito Miranda B. C., será escenario hoy del gran match entre los buenos pesos plumas Juan Arévalo (Sicki), del Benito Miranda contra Víctor Orellana, del Benjamín Tallman.

El semi fondo será tan interesante como la de fondo tomando parte el campeón seleccionado de la Amateurs Enrique Viches contra Víctor 2.o Arévalo (Revancha).

El programa es el siguiente:

Carlos Valdés v. Luis Leiva.
Miguel Vera v. Luis Henríquez.
Eliseo González v. José Canales.
Enrique Vilches v. Víctor 2.o Arévalo.
Juan Arévalo v. Víctor Orellana.

ADOLFO ARANCIBIA A RAUL VEGA. —Bastante entusiasmo ha despertado en el barrio San Diego el encuentro que sostendrán los profesionales arriba nombrados. Este match será a 8 rounds y se llevará a efecto en el cómodo gimnasio del National Sporting Club en honor de los redactores de la prensa de la capital.

DESAFIOS. — Enrique Navarro desafía a Ernesto Valderrama.

—David Herrera, de Rancagua desafía a Ulises Navarrete.

"MAMADERA MARAVILLOSA"
"FRUTOS"

Pídanla en todas partes, pero vean que sea la verdadera e higiénica y con palito cuadrado, pues cien envoltorios de esta "Mamadera Frutos" dan derecho a un rico pan del Chocolate "Sports" canjeándolos en la Fábrca "La Europea" de Juan de Frutos.

Delicias 2867

No dejarse engañar por las imitaciones.

— AVISO IMPORTANTE —

Ponemos en conocimiento de nuestra clientela, que terminada y la instalación de una potente Máquina Alemana marca "Kosmos" la cual fabrica automáticamente Diez Mil "Mamaderas Frutos" por hora, se pueden atender todos los pedidos por importantes que sean.

AVISOS ECONOMICOS

AVICULTURA Y CULTIVOS

HUEVOS PARA INCUBAR, RHODE Island, Leghorns blanca y perdiz, Orpington leonada, vendo constantemente. San Martín 64. O-18

GALLINAS, HUEVOS POR MAYOR y menor ofrece. Criadero Colón. Pedro Valdivia 1927. O-19

FLORES FINAS SE VENDEN A particulares. Avda. Colonia 4800 esquina Berlín. Bajarse frente Chacra Valparaíso. 18-O

GALLINAS CLUECAS POR MAYOR y menor ofrece. Criadero Colón. Pedro Valdivia 1927. O-21

VENDO GRAN CANTIDAD DE EUcaliptus, tratar Santa Rosa 2040. 18 O

VENDEN DOS PALMERAS FEnix varias otras plantas. Cuevas 1052. 19-O

SE VENDEN JARDINERAS PARA nichos de cementerio, de cemento armado, imitación madera y se hacen toda clase de trabajos artísticos en este ramo. Muestras y ventas, en la sección de flores, frente a San Francisco, taller Av. Matta 430. 20—O

FRUTERIA EL CANARIO, FRUTIllas, chirimoyas, frutas tropicales. Portal Fernández Concha, frente a la Casa Británica. 19—O

PALOMAS MENSAJERAS, BELGAS finas, ocasión $ 20 par. Pedro Valdivia 620. 19—O

SANGRE SECA PARA AVES, hueso molido, harina, linaza, conchuela, véndese. Morandé 720. 20—O

AUTOMOVILES Y CARRUAJES

SE VENDEN DOS CARRETELAS aperadas, buen estado. Bandera 767. 19-O

GONDOLA FORD PERFECTO EStado vendo de ocasión. Vicuña Mackenna 620. 19-O

GONDOLA FORD VENDO O CAMbiola por automóvil turismo. Dardignac 026. 19—O

MOTO HARLEY DAVINSON CON sidecar, perfecto estado, vendo. Portal Fernández Concha. Kiosko 9 1|2. O-19

VENDO CARRETELA APERADA con dos caballos, por precio de regalo. Pedro Valdivia 17. 18-O

FORD SPORT, PERFECTO ESTAdo vendo. 10 de Julio 444. 19-O

MAGNETO BOCH, SEIS CILINdros, nuevo. Dinamos, partidas, coronas, cadenas, distribución radiador, vende. Brasil 773. O-18

SE VENDE UN CAMION, TODA ferretería importada, eje del sesenta, se da barato. Tratar: Pedro Lago 1507. O-18

FORD REALIZO CONTADO O ENtregas. Gálvez 241. 18-O

VENDESE VICTORIA PARTICUlar. Nataniel 1473. 18-O

VENDO DOS GONDOLAS BROCKway, garantidas, perfecto estado. 3 mese uso, por cambio giro negocio. Huérfanos 1854, de 1 a 2. 19—O

POR GONDOLA BROCKWAY O REpublic o Piorget permuto un sitio los Guindos pagando diferencia a plazo. Tratar. Sta. Rosa 183, pasado La Aguada. O-18

$ 9,500 VENDO 2 AUTOS, FORD, servicio, perfecto estado. Tratar: A. Ramírez. Huérfanos 1273. 19-O

VENDO AUTO HUSON, TURISMO 7 asientos. Buen estado. Tratar: Freire 601.

VENDO SIDECAR $ 500. SAN FRANcisco 1687.

VENDESE GONDOLAS FORD, CAsi nueva, número 5026, recorrido, Carmen-Lira. Paradero Mapocho. 19-O

GONDOLA 20 PASAJEROS, MODElo especial, Ford, carrocería, P. Medina Herrera 574. 19—O

FORD SPORT, VERDADERA OCAsión, vendo, facilidades pago. Herrera 574. 19—O

CARROCERIAS TURISMO DE 5 Y 7 asientos, sin tapiz, vendo, a 150 pesos c|u. San Miguel 46.

VENDO DOS CAMIONES CUATRO ruedas apropiado para bodega. San Pablo 4235. 20—O

COMPRO DE OCASION CARROCEría tipo "Sport", para auto Ford, y con asientos ya sea para dos, tres y cuatro personas. Dirigirse indicando precio, etc. etc. a Calpal. Casilla 3031. (Valparaíso). 23—O

VENDO DE OCASION ESPLENDIda victoria particular. Tratar Blanco Encalada 1839. de 2 a 5 de la tarde. O-19

CARRETELA LIVIANA CON CAballo compro. Mapocho 3720. 19-O

BIDET SEÑORA, TAZA EXCUSADO urinario importado todo. $ 75 regalo. 10 de Julio 789. 19-O

REGALO AUTOMOVIL FORD EN $ 2,700. perfecto estado. Compañía 1065. oficina .5.

VICTROLA MUEBLE Y DISCOS en perfecto estado vendo, San Rafael 967. entre Carmen y San Isidro. 21-O

CARROCERIA FORD VENDO, AV. San Eugenio 418, Ñuñoa, Teléfono 95, Santa Elena. 190

GONDOLA DODGE 35 PASAJEROS sin toldo, arriendo Domingo próximo. Moneda 2745. O-18

LUJOSO AUTOMOVIL 7 ASIENTOS arriendo por meses, horas, mañanas o tardes. Brasil 773. Teléfono 2776. O-19

AUTOMOVIL WILLYS KNIGTH, siete asientos, arriéndase por meses o días. Garage Aldunate, Sazie 1378 Teléfono 2005.

COCHECITO PARA GUAGUA, VENdese barato. Rosas 1705.

$ 3,000 AUTOMOVIL OVERLAND perfecto estado, garantido, vendo o entrego, arriendo chauffeur con garantía. Bulnes 70. 18-O

750 VENDO CARRETELA LEchera, otra $ 480, cochecito elegante de cuatro ruedas $ 1,200, victoria aperada 900, lindo coupé americano perfecto estado 650. Patricio Lynch 8[illegible]6. 19-O

CAMBIO BONITO AUTOMOVIL particular por quintita frutal. Doy plata encima. San Pablo 1989. 19-O

FORRO, CAMARA LLANTA PEStaña 34 x 4, sin uso, vendo $ 200. Ñuble 1391.

VENDO CARRETON HELADERO o reparto almacén ruedas altas en muy buen estado y un bote heladero. Población El Carmen, San Jorge 1750.

VENDO VICTORIA CON CABALLO, arneses. $ 1,000. Lord Cochrane 1330

COCHE AMERICANO, CASI NUEvo vendo de ocasión, Lord Cochrane 1330.

SE VENDE GONDOLA "BROADway", 2 meses uso, perfecto estado y con sus repuestos correspondientes, actualmente trabajando con buen recorrido. Tratar: 10 de Julio 810. 19-Oct.

$ 2,600 REGALO BUEN CHEVROlet, $ 6,000 rico Willys-Knight Sport. Neumáticos, vende, compone bien. San Antonio 552. 18—O

ESCUELA PRACTICA DE CHAUFfeurs mecánicos. Cursos rápidos. enseñanza por sus dueños, varias marcas. Vicuña Mackenna 448-56. Nov. 5

BUICK EN BUEN ESTADO, VENdese de ocasión. Huérfanos 1658. O-18

BREACK VIZONI, CON TOLDO vendo 12 Febrero 33. O-19

VICTORIA PARTICULAR, VENDO 12 Febrero 33. O-1.

VICTORIA FIACE PARTICULAR, vendo, 12 Febrero 33. O-1!

AUTOMOVIL TURISMO 5 ASIENtos, con motor perfecto estado, véndese barato. Morandé 612. O-18

VENDO CARRETELA LIVIANA: $ 350. Arneses poco uso, bronceado, $ 90. Carrascal 4333. O-18

AUTOMOVILES DE DIVERSAS marcas tenemos órdenes de vender. Recibimos a consignación toda clase de autos. Talleres especiales para reparaciones rápidas y baratas. Brasil 773. Teléfono 2776. De la Vega y Compañía. O-20

SE VENDEN DOS CARRETAS Y un camión con todo apero. Tratar: Av. Setiembre N.o 304. 20-O

ARRIENDOS (Necesitan)

NECESITO ARRENDAR CASA; BAjos hasta quinientos pesos. Clasificador 276 C. 19—O

JOVEN SOLO HONORABLE NECEsita casita independiente, prefiriendo barrio central. Ofertas a A. S. Z. Casilla 81-D. 20-O

CARTAGENA, PLAYA CHICA, NEcesito casa amoblada, temporada. Catedral 2471. 19 O

DESEASE ARRENDAR CASA 1.o Noviembre, Ñuñoa, próximo carros, 200 a 300 pesos. Dirigirse: L. S. Compañía 3098. 19—O

CASA CON QUINTITA NECESITO 1.o Noviembre. Providencia, Ñuñoa o Macul, canon hasta L 400. — Delicias 2826. 18-O.

NECESITO CON URGENCIA CASAS en arriendo de tresciento a ochocientos pesos. Garantizo arriendo rápido. Huérfanos 1153. José Luis Silva. O-18

EN ÑUÑOA O PROVIDENCIA NEcesito arrendar casa-quinta que tenga buena arboleda frutal y pequeña extensión para crianza de aves. Ofertas: Casilla 1403. O-18

NECESITO ESQUINA EN BARRIO popular. Luis Bertrand 2144, Ñuñoa. O-18

EXTRANJERO NECESITA CASA chica con o sin muebles en barrio Providencia. Los Leones o Parque Forestal. Ofertas detalladas a Mr. H. O. Casilla 1014. 19-O

FAMILIA EXTRANJERA PEQUEña, sin niños chicos, desea arrendar casa bajos, cerca carro, 300, 400 pesos. Indicar calle número: E. D. Casilla 235. 20—O

NECESITO LOCAL PARA PEQUEña industria. Ofertas con precio. Casilla 3461. 19-O

ARRIENDOS (Ofrecen)

GRAN SITIO 28x106, VICUÑA Mackenna 1410, con dos canchas Tennis, caseta cuidador, baños, etc. Tratar: Avenida Matta 375. O-21

ESPLENDIDOS LOCALES CON casa arriendo desde $ 150 frente a la Vega, Av. La Paz 283. 7 N

$ 150 ARRIENDO CASA, ESPAÑA 170: Tratar 148. O-19

ARRIENDO NUEVO DEPARTAmento, cuatro piezas, luz eléctrica. San Luis N.o 1346. 18—O

$ 450 ARRIENDO CASA DIEZ PIEzas. Carreras 245. Tratar España 148 de 1 a 2 1|2. O-19

ARRIENDO DEPARTAMENTO 2 piezas a persona sola. Pinto 1458. 18-O

$ 300 COPIAPO, ENTRE TRANVIAS Nos. 12 y 13. Bajos recién refaccionados. Consta de: 6 habitaciones, hall, patio, dependencias. Luz eléctrica y gas. Tratar: Bandera 168. 17-O

ARRIENDO PIEZA AMOBLADA A caballero honorable. San Francisco 221. O-18

ARRIENDASE CASA, EYZAGUIrre 638. Ocho piezas fuera servidumbre. Patio al fondo con huerto, $ 380. 18-O

ARRIENDO BODEGA, EN CALLE Moneda entre Claras y Miraflores. Canon $ 100. Huérfanos 1153. José Luis Silva. 20 O

SE ARIENDAN PIEZAS A PERsonas honorables Loreto, Pasaje Ibáñez N.º 9. 19 O

ARRIENDO LINDAS CASAS. —Tratar: Nataniel 714. 19-Oct.

310 ARRIENDO COMODA CASA. — Prat 829, tratar: Serrano 738. 20-O

$ 185, ARRIENDO ESPLENDIDAS y cómodas casas, luz eléctrica, Victoria 709, 711, altos. 19-Oct.

LIRA 163, ARRIENDO ESPLENDIda casa, 10 habitaciones fuera toda dependencia parquets, garage. Canon: $ 850.

LUJOSA CASA RESIDENCIAL, DElicias 978. Frente Ahumada. 19-O.

140, 160, 180 ARRIENDASE CASAS luz, Fariña 439. Interior. 20-O

$ 600 ARRIENDASE CASA AGUStinas 1521. 19-O

$ 190, BAJOS RECIEN REFACCIOnados, 4 habitaciones, hall, servicios. Balmaceda 623, próximos Recoleta.

$ 280, ESPLENDIDOS ALTOS, 7 habitaciones, hall, servicios. Balmaceda 627. Próximo Recoleta.

ALMACEN ESQUINA UNICA, MUcho porvenir, poco capital, arriendo barato. Vendo. Unión Americana 202.

250 ALTOS CINCO PIEZAS, FUERA de dependencias. Toesca 2366. Entre República y Av. España.) 19—O

SALON A MATRIMONIO. ARRIENdase. Molina 152.

$ 100. $ 80. $ 60. ARRIENDO CASItas independientes en cité nueva. E. Ramírez 838. 26—O

$ 40 ARRIENDO CASITA EN CIté nuevo E. Ramírez 838. O-22

$ 250 ARRIENDO CURICO INMEdiatamente. Maestranza casa chica, familia honorable Maestranza 176. O-19

ARRIENDASE CASA MUY COMOda, limpia, 7 piezas, hall, galería vidrio, luz eléctrica y gas, etc. Verla y tratar en calle Doctor Bruner N.o 66, entre Lira y Tocornal. 19-O

SE ARRIENDA, SAN PABLO 2772 almacén con dependencias en perfecto estado $ 350. 19-O

$ 100 LINDO DEPARTAMENTO INdependiente a la calle, o piezas nuevas y servicios, $ 80 dos piezas iguales balcón calle con luz. Victoria 529 al llegar a Carmen, Carros 13.

NECESITO CASA CENTRAL, DOS salas grandes o unírsele piezas. San Martín 70. O-18

ARRIENDO DEPARTAMENTO CAlle, independiente, con excelente pensión. Ahumada 136, ascensor 2.o piso.

ARRIENDO DOS PIEZAS CON O sin muebles, un paso Estación Alameda. Matucana 74. 20-O

$ 300 ARRIENDASE COMODA CAsa habitación esquina. Verla o tratar: Paz esquina de Andes, una cuadra de Cumming. 18-O

$ 190 ARRIENDO CASITA 4 PIEzas, 6 cuadras Plaza, sin niños. Pago por trimestres anticipados. Andrés Bello 466.

ARRIENDASE ESQUINA PARA negocio, Huelmul y Valparaíso. Tratar al lado. Huemul 1203.

ARRIENDO DEPARTAMENTO Juan Vicuña 1508. 19-O

ARRIENDO CASA GRANDE, DOS patios, hall, en bajos. Agustinas 1878. 18—O

$ 200 SE ARRIENDA CASA SEIS piezas, fuera servidumbre. Recoleta, Chorrillos 561. 18—O

DEPARTAMENTO 4 O 5 PIEZAS cocina, luz. Juarez 607. 18-O

$ 223 Y $ 263 ARRIENDO CASAS modernas, con todo confort, en barrio central. Tratar: Maestranza 28, casa C. O-26

$ 330 ARRIENDASE COMODA Central casa cerca Alameda. Bilbao 193. Tratar: Moneda 1902. 19-O

$ 140, ÑUBLE 769, ELECTRICIDAD, inmediata carros. Tratar: U. Americana 546. O-18

$ 500 ARRIENDO CASA, MANUEL Montt 1466, Providencia. O-20

MUY BUENA SITUACION. — SAN Martín 83. — Arriéndase casa con 7 piezas habitación fuera de dependencias. Verla de una y media a cinco y media P. M. Tratar: Riquelme 730, de una a 2 P. M. 18-O

LOCAL PARA INDUSTRIA, arriendo Alonso Ovalle 877. 18-O

ARRIENDO OFICINA CALLE DElicias 1164. 19-O

ARRIENDO EN BASCUÑAN, PROximo. Delicias, gran propiedad con numerosas piezas, extensos galpones y espaciosas bodegas. Galería Alessandri 14 B. 26-O

ARRIENDO MAGNIFICA. CASA central, a siete cuadras de la Plaza de Armas, recien pintada, gas luz eléctrica. Llves Amunátegui 870. O-31

$ 13—16—19— SEMANALES arriendo casitas. Chiloé 1740. Administración. 19—O

$ 80. ARRIENDASE CASITAS TRES piezas Aldunate 1051. 19—O

ARRIENDO CASA ALTOS CINCO piezas $ 180. Tratar: Teatro Avenida Matta 618. 19-O

ARSIENDO DEPARTAMENTI CASA familia. San Francisco 805. 19—O

SE ARRIENDA UN CHALET NUEvo dos pisos Con toda comodidad. Garage y jardían. Providencia 2392 O-19

$ 450 ARRIENDASE COMODOS EXtensos altos verlos tratar. San Diego 2007. O-18

ARRIENDASE DEPARTAMENTO grande, decente. Canon 160. Domeyko 2105. 18—O

300 PESOS ARRIENDO LOCAL. Catedral 1273. Tratar 1280. 20-O

ARRIENDO CASA BRASIL 574 EN 280 pesos. Tratar en los altos. 19—O

CASA QUINTA ARRIENDO AVEnida Central 417 Ñuñoa. O-18

SE ARRIENDA UNA OFICINA EN Moneda N.o 1049. O-18

ARRIENDO BUENA CASA ALTOS ocho piezas, servicios. Sta. Isabel 334. O-19

SE ARRIENDAN DOS LINDAS piezas, casa familia honorable a señorita o caballero solo. San Diego 1358. 18-O.

PIEZA AMOBLADA, BALCON CAlle, arriéndase. A. Prat 820. O-18

V. MAKENNA 6.a CUADRA, BAJOS 10 piezas 2 baños, potio, jardín, 2 gallineros, muy aseada moderna, apropiada extranjeros. Preferiría vender menaje o parae muy buen estado. Instalaciones teléfono, citófono, bajo cocina $ 650. Entrega Noviembre o Diciembre. Clasificador 284.

DEPARTAMENTO O PIEZAS arriéndase a personas serias. San Isidro 302. O-20

AVENIDA PROVIDENCIA 261, SE arrienda casa nueva, estilo chalet, $ 550. O-19

ARRIENDO DEPARTAMENTO COmodo. Casa seria. Sazié 2548.

CASA DECENTE $ 100, SEMINARIO 336. Cerquita Marín. 30-O

325 ARRIENDO CASA PARA EL 1.o de Noviembre, con galería, 7 piezas. patio, muy aseada. Grajales 2562. 19-O

ARRIENDO PROPIEDAD EN BAScuñán, próxima Delicias, apropiada para garage e industrias. Tiene grandes bodegas y extensos galpones. Galería Alessandri 14-B.

$ 90. — CASA MATRIMONIO SOlo, arriéndase departamento tres piezas grandes recién empapeladas. cocina, luz eéctrica. $ 60, dos piezas, cocina. Juan Vicuña 1626, cerca Maule. San Francisco.

$ 85 CASITA INDEPENDIENTE, Bío-Bío, 785.

SITIOS PARA INDUSTRIA, SAN Francisco, Bío Bío.

$ 200 ARRIENDASI CASAS SEIS piezas y servicios. García Reyes 333. 18-O

ARRIENDASE COMODA Y ELEgante casa, nueve departamentos. para dependencias. Maestranza 803 Tratar: Matta 145. 18-O

ARRIENDASE POR $ 350 CASA central y recien terminada, tien salón, comedor, hall, cuatro dormitorios, baño y dependencia. gas y electricidad. Sama 1536, entre San Martín y Manuel Rodríguez. 18-O

$ 250. ALTOS SEIS PIEZAS LUZ eléctrica. Eyzaguirre 656. O-18

$ 300 ARRIENDASE CASA OCHO piezas construcción moderna. Ñuble 1020. O-18

$ 250 ARRIENDO ALTOS TODA Comodidad. Copiapó 1446, esquina Aldunate. Llaves misma casa. 20-Oct.

ARRIENDO CASA EN BAJOS REcién terminada. Molina esq. Gorbea Llaves misma casa. 20-Oct

ARRIENDO CASA SIN ALTOS, Av. Portales 3185. 18-O

$ 180 ARRIENDO HIGIENICA CAsa, gas, luz eléctrica, cerca del Parque Forestal. Dardignac 84-D.

CENTRALES PIEZAS ARRIENdanse. Angamos 285. 20-O

$ 263 CHALET MUY LIMPIO, asoleado, seis piezas, subterráneo, servicios, electricidad, patio. Brasil 758, chalet 10, interior. 18-O

$ 240 ARRIENDASE CASA SIETE piezas, dos patios, luz eléctrica y dependencias. Lord Cochrane 1846. 18—O

$ 220 MAGNIFICA CASA, 8 DEPARtamentos, gas, electricidad. Gay 1752. 18—O

EN CASA PARTICULAR SE arriendan departamentos. Sotomayor 532. 19—O

ARRIENDO PIEZAS, LUZ ELECtrica, casa familia. Avenida Matta 616. 18—O

ARRIENDO DOS ESPLENDIDAS piezas a personas solas. San Pablo 2029. 19—O

ARRIENDASE ESPACIOSA CASAquinta, con garage. Av. Irarrázaval 3362. 18-O

ARRIENDASE CASA COCHRANE 62, cinco piezas, dos halls, baño, patio, dependencias. Tratar N.o 60. 20-O

CASA BAJOS Y ALTOS CON 6 PIEzas, cocina, baño y jardín arriéndase. Av. Italia 1451. Se prefiere extranjero. 19-O

$ 70 PIEZA AMOBLADA. GRANAdo 542. 19-O

BOMBAS

CITO A LA COMPAÑIA PARA EL Domingo 19 del presente, a academia y ejercicios a las 6.30 A. M.— Punto de reunión: Tupper y Beauchef; y a ejercicio combinado a las 8 A. M. Punto de reunión: Plaza Ercilla. Uniforme de trabajo. — El Secretario.

6.a COMPAÑIA DE BOMBEROS.— Cítase a la compañía a academia y ejercicio para el Domingo 19 del presente a las 7 A. M. Punto de reunión: Plaza Ercilla. Cniforme de trabajo.—El ayudante.

11.a COMPAGNIE POMPIERI Pompa Italia.—D' ordine superiore cito la Compagnia accademie generale per Domenica 19 del corrente all ore 7.45 A. M. Punto de riunione: Plaza Ercilla.—L'Auitante.

COMPRA-VENTA VARIAS

EXCUSADOS IMPORTADOS REAlizamos, Chacabuco 5. 5 Nov.

EXCUSADOS IMPORTADOS REAlizamos. Chacabuco 5. N-7

CALENTADORES RICA CLASE Fábrica Chacabuco 5. N-7

LAVAPLATOS GRAN BARATURA Fábrica Chacabuco 5. N-7

BAÑOS, GRAN BARATURA, FABRIca Chacabuco 5 N-7

COMPRO BOLETOS DE JOYAS empeñadas en la Caja de Crédito, la San Juan de Dios, Bola de Oro, etc., etc. Gálvez 483. O-21

ALMOHADAS A CINCO PESOS. La Camerana, Andrés Bello 687.

COLCHONES DESDE 6 PESOS. La Camerana. Andrés Bello 687.

VIOLIN Y FLAUTA CONCIERTO ocasión. Vendo. San Pablo 2215. 18—O

DOS PORTONES, UNO PARA CAlle, otro para galpón, vendo barato. Avenida Matta 375. 19-O

LEÑA EUCALIPTUS, VENDE POR grandes y pequeñas cantidades. Seminario 596. 19—O

VIOLIN Y FLAUTA CONCIERTO. ocasión. Vende. San Pablo 2215. O-19

SE VENDEN UTILES DE PENSION. mesas, sillas armario con espejo, estrador chico, alcuzas, biombos y varias otras cosas. San Diego 106. 19—O

PESOS 1915-1917 CHAUCHAS PLAta, dieces, cincos, pago alto premio desde hoy. — San Diego 1245. Mericería Castilla. 14-Nov.

ROMANA FAIRBANKS 1.200 KILOS vendo de acasión. Avenida La Paz 2. O-19

ARTICULOS ORQUESTA JAZZband recibí "Fiesta Estudiantes". San Pablo 1515. O-18

SE VENDE UNA INSTALACION DE bar restaurant en Vitacura 124 (Los Leones). O-18

MATE DE PLATA, SILLAS IMPErio y varios muebles caoba antiguos vendo. Cochrane 265. 18-O

GRUA, TORNILLOS PARA SILLAS giratorias y 380 kilos zinc, vendo. Maestranza 735. 18—O

VENDO FONDOS DE COBRE CHIcheros, cultivadoras, tinajas. Independencia 3086. 18-O

LINTERNA FOTOGRAFICA, CONdensador 14 centímetros, vendo $ 300. Rosas 921. 20—O

PESOS HASTA 1917, CHAUCHAS hasta 1919 compro, pago el más alto premio en plaza. Maestranza 392. Nov.-4

VENDO INSTALACION GARAGE motor y maquinarias con derecho al local por urgencia doy facilidades. Diez de Julio 729. O-13

VENDO DIFERENCIAL COMPLEto, camión Ford. Arauco 944. 18-O

COCINA ECONOMICA IMPORTADA regalo, Arturo Prat 915. 19-O

GRAN REALIZACION DE TRAJES de fantasía. Precios sin competencia New York 75. 19 O

VENDO LOS BILLARES Y UN mostrador. Mapocho 4285 18-O

VENDO COCINA ECONOMICA, Siglo XX N.o 230-A. 18-O

VENDESE BILLARES. BASCUÑAN 1940. O-21

TUBO ACIDO CARBONICO COMpro O. R. Casilla 784. O-19

JARDINERAS, MACETEROS, DEcorados y pintados, vende precios para comerciantes. San Pedro 1372. 18-O

BILLAR VENDO, VAN DE WYNgard, paño nuevo, bolas marfil. Fermín Vivaceta 389. 18-O

VENDO 600 KILOS BRONCE VIEjo, delgado, grueso, $ 1.25 kilo; ocasión romana 500 kilos Fairbank, palanca nueva. Escanilla 316. O-18

COMERCIANTES, LLEGO GRAN remesa papas amarillas sanas $ 12.50 saco, a domicilio, vende Bodega Melipilla. San Diego 1276, teléfono 237. Matadero 18 O

VENDO MESON Y ESTANTERIA de Bar en perfecto estado, a precio reducido. Verlo en Sazié N.o 2862. O-18

COCINA ECONOMICA CASI NUEva, se vende $ 180. Ricardo Santa Cruz 762 casa 24. 21 O

COCINA ECONOMICA IMPORTADA buen estado, véndese ocasión. —Olivos 1055. 20-O.

$ 1,400 VENDO UTILES CARNICEría, muy buenos, mármoles, banco fierro, ganchos, demás accesorios. — A. Ramírez. — Huérfanos 1273. 170

SE VENDE COCINA ECONOMICA, Calle Copiapó 1418. 19-O

BOTAS MINEROS DE GOMA SE compra de ocasión, algunos pares Fábrica de Oxígeno, Santa Rosa N.o 2460. 20-O

VENDO COCINA ECONOMICA, FAriña 477. 19—O

REALIZO INSTALACION DE MAMparas y rótulo, con letras de metal. Huérfanos 1042. 20—O

COCINA ECONOMICA VENDO DE ocasión. Regular tamaño. Aldunate 999. 19—O

PIESECITA DECENTE $ 25.- MOLIna 152.

$ 5.50 EL SACO LEÑA ESPINO. BOdega Quillota Riquelme 845. 19—O

$ 9.00, 46 KILOS DE COKE A DOMIcilio. Riquelme 845. 19—O

VENDO LOS BILLARES Y COMEdor. Mapocro 1235. 19-O

ARMARIO, MOSTRADOR, PESO Y una java, véndese. Mapocho 2040. 20-O

AMPOLLETAS ILUMINACION, 14 volts 16 serie. Véndense, Agustinas 1930.

VENDO BUENA INSTALACION Sombrerería hombres. Casilla 1281. O-18

COCINA DOVER 5 PLATOS, CALdero perfecto estado, vendo. Gorbea 2757. 20-O

ROMANA FAIRBANK DE PALAca de 1,000 kilos, vendo en $ 600 Bascuñán 56. 18-O

VENDO ROMANA DE CUcientos kilos, un baño y 5 pipas. Pinto 2121. 19-O

COMPRA - VENTA NEGOCIOS

SE VENDE CAFETERIA BUENOS Aires, buena cliente, por ausentarme Matucana 770. O-19

VENDO ALMACENCITO, FRUTEría, verdulería, varios buena situación. San Francisco 446. 20-Oct

POR AUSENTARME URGENTE DE esta, vendo Bar y Restaurant, en buenas condiciones y buena venta, larga contrata. Independencia 1541. 18—O

COMPRO VENDO NEGOCIO REmates, encárgase. — Nefatalí 2.o Arce. García Reyes 28. 23-O

FABRICA DE MECHAS E HILOS de lana funcionando, se vende. Dirigirse casilla 3483. 19-O.

VENDESE UNA CARNICERIA. San Francisco N.o 1,009. 20-O

EMPORIO MUY LINDO POCO CApital, ventas garantidas veinte mil pesos mensuales, por tener que ausentarme. Vende y tratar Pedro Valdivia 17. 18-O

VENDO PICADURIA DE LEÑA con instalación desvío propio. Avenida Leopoldo 1865 de 10 a 12 A. M. 18-O

ABARROTES CON [illegible] LICOres, buen barrio, vendo por no poder atender. Huemul 478. 18-O

BAR VENDO SITUACION INMEjorable. Andrés Bello 714. 18-O

HABIENDO COMPRADO EL NEgocio de almacén a don Marcos Acevedo, en calle San Diego N.o 951, avisamos al comercio que no respondemos por cuentas después de 3 días. — Octubre 15-24. — Pauvil Co. 18-O

VENDO CARNICERIA MUY BUEna venta. Madrid 1602. O-19

CALMATOL
TRANQUILIZA A LAS GUA
DURANTE LA DENTICION

VENDO UNA CARNICERIA ocasión, buena venta. Santa 0359.

VENDO TIENDA DE NOVEDA lado Teatro Esmeralda, linda lación.

$ 7.000 VENDO BAR HOTEL rrio central Matucana 843.

SE VENDE BAR RESTAUR La Cancha. San Pablo 4678.

VENDO DEPOSITO DE LICO con mucha clientela. Pinto

VENDO ALMACEN POCO CAP buena situación. Maestranza

VEDO BODEGA FORRAJES clientela, galpón e instalaciones cobro derecho llaves. San 1441.

NEGOCIO RESTAURANT blecido seis años, clasificado categoría, con buenas ventas se vende barato, con largo con Antofagasta 2898. Esquina fonso.

SE VENDE UN NEGOCIO, mayor 127.

VENDO CIGARERIA EN buena situación, en mil Pesos no poderla atender. Bandera Tratar 10 a 12 A. M.

PELUQUERIA CON O SIN tarifa. Santa Isabel 0221.

SE VENDEN UTILES DE cería y sunchos para barriles San Luis de Francia N.o sado Avda. Matta.

EN LA CIUDAD DE RANC vendo acreditado hotel con con bastante clentela, gran cancha rayuela, largo contrata la 56.

VENDESE NEGOCIO ABARR $ 2,500. Delicias 3479.

VENDO PASTELERIA, BAR no poderlo atender. Hombre socio poco capital. San Diego

VENDO NEGOCIO DE GRAN sión por viaje. San Diego

VENDO ABARROTE POCO tal arriendo regalado, rodeado conventillos. Nataniel 827 y

POR CAMBIO DE RESIDEN vendo ocasión mesa comedor, ra teléfono, varios otras cosas España 170. casa 3.

VENDO DEPOSITO DE LICO garantizo venta diaria. Valdés

CARNICERIA, VENDO POR NO derla atender. San Francisco

ANTIGUO ALMACEN VENDO, diciones ventajosas. Alameda, tarria 299.

SE VENDE UNA LAVANDERIA facilidades de pago. Maestranza

PENSION PIEZA AMOBLADA Balcón, desde 130, diario, 7. dé 791.

DE OCASION VENDESE LA dería, deja buena utilidad, ver piapó 1142.

HOTEL RESTAURANT, BAR, ditado, ventas comprobadas ocasión. Inés Aguilera 1132. Almagro.

ALMACEN ABARROTES porvenir central unica esquina trato. Arriendo, vendo $ 50.000 dera 34. Oficina 12

SE VENDE UNA VERDULERIA co capital con habitación, barato. calle Loreto N.o 334.

ATENCION: VENDO PERMUTO propiedad o negocio aquí, es do, negocio antiguo, establecido ficio propio, importante puerta $ 175,000. Bandera 34, Oficina

VENDO PENSION BUENA cesión. San Diego 917.

$ 7,500 VENDESE FABRICA bles, con instalaciones, maquinaria torno, sierra, acanaladora, dora, caladora, motor eléctrico H. P., bancos carpinteros, Traspásase ventajoso arriendo Verla y tratar: García Reyes

CARNICERIA, SITUACION tral, con casa habitación y mínima, de $ 400 diarios, contado. Dirigirse: Casilla

VENDO ALMACENCITO, situación. Nataniel 1201.

MITAD PRECIO VENDO URGE pastelería arriendo barato. Independencia 371.

HABIENDO COMPRADO EL cio de abarrotes del sr. A. calle Gálvez 799 no respondo por guna cuenta pasado tres días tiago 18 de Octubre 1924.

CARNICERIA VENDO CHACA 1262.

CARNICERIA VENDO VEGA tral o Rosas 1740.

DE OPORTUNIDAD VENDO pósito de licores, arriendo Mercadería, instalación verlo tar en Copiapó 1047.

JUGUETERIA BRASIL— to todos los días hasta las la noche. Agustinas esquina fuegos.

POR AUSENTARME DEL vendo Perfumería y Salón de de ocasión. San Pablo 1071.

FOTOGRAFOS: OCASION blecerse en Santiago, vendo simo precio taller pleno buena clientela, contrata larga o sin aparatos. Casilla 3834.

$ 2,500 VENDO NEGOCIO tras, derecho local grande, con habitación. Exposición 478.

COMPRO NEGOCIO PASTEL o frutos del país con comprobadas, capital: 7 a 8 mil al contado, y plazo puedo pagar ta 12 mil. Escribir: Correo I. G. P.

MAGNIFICO HOTEL, EN Estación. Alameda, vendo ocasión mento. — Gómez: Bandera 60.

ALMACENSITO ANEXO LIC verdulería, vendo. Victoria quina.

POR AUSENTARME DE LA tr vendo pastelería y frutería co capital, buena situación. Encalada 2841.

VENDO NEGOCIO ALMACEN tener que atender otro nego co capital. Manuel Rodríguez

¿NECESITA COMPRAR cios? Vendo varios, precios tes. Tratar: Delicias 2778.

VENDO ALMACENCITO ESQ con casa habitación. por ausencia del país. Chiloé 1196.

PASTELERIA CON HABITA vendo. Inés Aguilera 1136. magro.

VENDO RESTARANT "BUEN go", ibre doscientos metros klin 1176.

VENDO NEGOCIO DE ABA tes, poco capital. Mapocho

VENDO NEGOCIO CHICO, AB do el local. Martínez de Ro

DIVERSOS

ICURA.— ASAMBLEA CON- uyentes. Cítase para Domingo ctubre 2 P. M. pronunciarse su ento forraje acordado por Mu- palidad. O-19

CESITA DOLOMITA O PIE- calcárea y magnesia en gran can estado crudo o calcinado. girse, Santiago, Casilla 2017. L. ro. 23 O

DO QUINIENTAS ACCIONES Sociedad Minera Los Sauces y carril de San Carlos a La Pi- Dirigirse: Casilla 1066 19-O

O SABER DE LA DIREC- de Alfredo Saavedra, residen- n Tocopilla. Emilio Ormeño inez de Rozas 2744. Santiago. 20—O

TURAS ASEO REFACCION ito. Andorno 12. Recoleta. 18—O

MBRADO COMPLETO Y POS- de dos canchas de tennis, vendo to, verlo. Vicuña Mackenna Tratar Av. Matta 375 20-O

O OFERTAS POR PRODUCCION e, de 140 vacas en fundo próxi- Santiago, ofertas por correo a S., casilla 974. 21-O

NCESLAO VILLAR, CONTADOR rane 434. Teléfono 145, Parque lla 3222. 18—C

TICULOS ORQUESTA JAZZ- , recibil. "Fiesta estudiantes". Pablo 1515. 18—O

A MONTERO QUE VIVE EN dera N.o 714, desea saber de An- Díaz. 19-O.

SAMOS A LOS CORTADORES ique Araya y Manuel Vergara, al no pasar a Gálvez 1043, a es- ecer liquidación, de cuenta se cederá en otra forma. 19-Oct.

TUDIANTES: TENGO CAMION nde apropiado para corso del Do- go, arriendo barato por hora. Antonio 243, L. Vega. O-18

PRO LA PRODUCCION DE LE- de un fundo de sesenta a cien litros diarios, por tierra, doy sito de dinero en garantía. Di- se a Mapocho 3612.—M. Por- ués. 19-O

SAMOS A LOS CORTADORES ique Araya y Manuel Vergara, al no pasar a Gálvez 1043, a es- ecer liquidación de cuenta, se cederá en otra forma. 20 O

W LONDON HOUSE, MONEDA . Sorteos ante notario Errázuriz le. Favorecidos Club 21, número Club 22, número 126; Club 23, en nación, cuota semanal, 5 pesos, derecho a 220 pesos. Pida pros- os. Llegaron telas finas. — Re- nse hechuras.

NGA! EN COCHRANE 44, EN- rarán a precio ínfimo marfiles, celana, bronces, tapices, armas guas, monedas, grabados, mue- varios, alhajas, venta privada cambio domicilio.

ORAS SEÑORITAS, ESTU tes: Rebolledo los espera en la grafía del Cerro Santa Lucía hermosos retratos sólo por o pesos. 19—O

BERTO CABRERA FUENZALI- trasladó su oficina a Avenida de Paz N.o 289 altos, donde seguirá diendo a sus clientes como de umbre. 19-O

SCADO Y MARISCOS DE MAR. presa Pesquera Talcahuano, De- ito San Antonio 27. Kilo congrio grado, 3.50; congrio negro, 2; pina lisa y lenguado, tres pesos; os, docena, $ 5; jaivas, 4; ma- s, luche fresco y ulte. Se re- n absolutamente fresco diaria- te. O-18

CESITA USTED CONTADOR dor de libros competente? Tra- Delicias 2778. 19-O

OTELES Y PENSIONES

ARRIENDAN PIEZAS, CON O pensión. Camilo Henríquez 326. 18—O

SIDENCIAL EXTRANJERA, San onio 214, Lindos dormitorios ca- con todo confort, baños, precios licos, por mes y días. 20-O

SA DE RESIDENCIA IMPERIAL ida espléndida, estilo familiar, antes dormitorios, casa tranqui- elegancia, confort, teléfono 3453. ieda 977, esquina Ahumada. 27 O

ENAS PIEZAS EN CASA HO- able con o sin pensión a caballe- extranjeros, ofrécese. Av. La 559 O-20

RIENDO MAGNIFICAS PIEZAS pensión, buena instalación de o, luz eléctrica. Olivares 1652 e Castro y Dieciocho. 21-O

DIEGO 79, UN PASO DEL tro arrienda piezass, departa- tos con pensión. 18-O

ZA, BALCON CON PENSION. — eralda 689. 20-O

RIENDO PIEZA CON PENSION natrimonio y caballeros, familia orable. Esmeralda 689. 25-O

RIENDASE CON PENSION mag- cas piezas a matrimonios o jó- es. Baños frío y caliente. Oliva- 1652, entre Castro y Dieciocho. 31 O

DAS PIEZAS PENSION. OFRE- casa familia, San Francisco 213. 18-O

NTRALISIMO ARRIENDASE pie con pensión, días, meses. Cate- 1257. 19-C

SA RESIDENCIAL, SAN DIEGO . Arriéndase elegantes piezas con in muebles, comida estilo fami- ; pensión por días y meses pen- de mesa $ 70. Se mandan vian- a domicilio. Tratar. San Diego 19—O

N PENSION ARRIENDASE PIE- o departamento cosa honorable. ipañía 2551. O-20

SA RESPETO, ARRIENDA LIN- piezas calle, y departamento, oblado con pensión. Matrimonio óvenes. Verlo tarde: Lira 28. 19-O

AMEDA 975. PIEZAS AMOBLA- pensión, caballeros honorables. 20—C

MILIA RESPETO OFRECE nas piezas balcones, pensión. Ca- al 2429. O-18

RIENDO MAGNIFICAS PIEZAS pensión. Delicias 2314. 19-O

PARTAMENTO AMOBLADO CON sión para matrimonio, piezas obladas pensión de mesa, comida iana. Santa Rosa 22. O-18

AMEDA 1621, FRENTE DIE- ho, piezas balcón, pensión, ma- nonio, jóvenes honorables. 18-O

PACIOSA PIEZA, BALCONES Y o, amoblada, con pensión, esplén- a para matrimonio o joven pro- onal. Serrano 190. 18—O

N PENSION ARRIENDANSE DOS zas. San Francisco 158. 19—O

SA RESIDENCIAL FERRANDO ado 75. Teléfono 3705. Regios mitorios amoblados, balcones, es- o excelente comida, por días y ses. 20-O

A DOS PIEZAS AMOBLADAS endica comida, caballeros, matri- nio honorables. Miraflores 124 18-O

MILIA HONORABLE ARRIEN- pieza amoblada o sin muebles, con o pensión. Buena instalación ba- Precio reducido. —Tratar: Cla-

CREMA ENCANTO 18
EMBELLECE Y CONSERVA EL CUTIS

PRAT 169 ARRIENDO PIEZS CON pensión. O-20

EN CASA HONORABLE SE DA pensión de mesa o a domicilio. Precios módicos. Maestranza 28, casita L. O-20

A MATRIMONIOS DISTINGUIDOS arriéndase lindas piezas calle, con pensión, en casa todo confort. Bandera 780. O-19

PENSION, PIEZAS CON, SIN MUEBLES, días, meses. San Diego 103. O-21

PIEZAS BALCON CALLE, CON O sin pensión, arriendo. Tarapacá 1019 al llegar a Prat. O-18

CASA HONORABLE SIN PENSIONISTAS, se arriendan dos piezas con pensión. Matucana 757. O-18

CASA FAMILIA ARRIENDO PIEZA pensión. Bulnes 30. 19-O

MATRIMONIO: LINDAS PIEZAS amobladas, balcón, pensión, $ 350. y 280 mensuales. Pedregal 27. 19-O

RECIBESE SEÑORA UNICA PENSIONISTA. Av. Matta 385.

FAMILIA EXTRANJERA, RECIEN instalada, excelente comida, con o sin piezas. Arturo Prat 287.

FAMILIA DA PENSION-PIEZA, matrimonio o joven. Serrano 164.

EXPLENDIDAS PIEZAS CON PENSIÓN Carmen 135. 20—O

RESIDENCIAL CONFORT, AHUMADA 143. Se arriendan departamentos confortables, espléndida comida. O-18

EN CASA FAMILIA, DOS BONITAS piezas pensión, balcones calle, matrimonio, caballeros. San Antonio 128. O-19

CASA ALEMANA, PIEZA CON pensión, $ 150; matrimonio, $ 350. Tarapacá 880. O-19

CASA HONORABLE SIN PENSIONISTAS, se arriendan dos piezas con pensión. — Maturana 757. 19-O

CASA FAMILIA ARRIENDO PIEZA pensión. Bulnes 30.

105 LINDAS PIEZAS CON PENSIÓN. Carrión 1530. 20-O

ARRIENDASE PIEZA CON PENSIÓN. Serrno 94. 19-O

JUDICIALES

NOTIFICACION.— BANCO POPULAR. — En el cuaderno de Administración en escrito en que el Síndico pide se cite a junta de acreedores para la designación de un nuevo Síndico por terminación de su período, se proveyó: "Santiago, siete de Octubre de 1924. Como se pide, y se señala el 23 del presente mes, a las dos y media P. M., debiendo tener lugar la Junta en el nuevo Palacio de los Tribunales.—Háganse la citación y publicaciones legales correspondientes. — Ricardo Monreal.—O. Darrigrandi, secretario. 18-O

TERCER JUZGADO DECLARO EN quiebra a la Sociedad Bendack y Cía. y a sus socios Antonio y Expedito Bendack. Se nombró síndico provisional a Raúl Kinast. Se cita para la primera junta el 27 de Octubre a las 3 P. M. — El Secretario. 27-O

QUIEBRA "SIMON VOLOHINSKY". —Por auto de 4 del presente, del Tercer Jugado Civil de Santnago, se ha declarado en quiebra a la sociedad "Simón Volohinsky y Cía." Nombróse síndico provisional a don Eduardo Guevara, Agustinas 1148; y se designó para la primera junta de acreedores el 15 de Noviembre próximo, a las 3 P. M. O 18

POR DECRETO DEL TERCER JUZGADO Civil concedióse la posesión efectiva de la herencia de don Enrique Fernández Núñez a Florencio, Luzmira, Armando y Olga Fernández Vásquez, sin perjuicio de los derechos del cónyuge sobreviviente doña Felicinda Vásquez. 25 O

NOTIFICACION DE EXTRACTO.— Por el 3.er Juzgado Civil de esta ciudad, se ha ordenado con fecha 4 de Octubre, a petición de don Gustavo Claro Salas por doña Rebeca Matte de Iñiguez en autos con don Humberto Flaviano Aguilera, desposeimiento ejecutivo, se notifique a don Justo Villanueva en la forma dispuesta en el artículo 57, como acreedor hipotecario y en conformidad al artículo 2428 del Código Civil, que se va a proceder al remate de la propiedad, sitios N.os 54, 55 y 56 de la Población Sánchez, Avenida Inglaterra de esta ciudad, por el mínimum de $ 17,540 por resolución del 4 del presente. Se hace esta notificación en extracto por tres veces en este diario al señor don Justo Villanueva, advirtiendo que el remate de la propiedad indicada se llevará a efecto el 27 de Octubre a las 3 P. M. en el 3.er Juzgado de esta ciudad.—El Secretario. O-18

RAFAEL BORRAS.—QUIEBRA — Por decreto de 8 de Setiembre último, del Juez Letrado don Fernando Santa María, se ha declarado en quiebra al comerciante don Rafael Borrás. Se nombró Síndico provisional a don José Arce Venegas; y se ha fijado para la primera junta de acreedores el 24 de Noviembre próximo a las 11 A. M. — El Secretario. 22 Nov.

QUIEBRA TORRES.— EN SOLICITUD de Gibbs y Cía., verificando extraordinariamente su crédito por $ 2,329.60, en la quiebra de don Eduardo Torres, ante el Tercer Juzgado, se proveyó: Santiago, 14 de Octubre de 1924. Como se pide, A. Fuenzalida.— A. Muñoz, secretario. 20—O

POR RESOLUCION DEL TERCER Juzgado Civil se ha ordenado citar a los acreedores de la quiebra de don Epifanio Esquerra, a la Junta del 15 Noviembre próximo, a las 15 horas.— Secretario.

EN SOLICITUD DE DON ROSENDO Moreno que solicita se autorice al síndico del concurso de don Mariano E. Vernal, para que con citación de los acreedores, le haga entrega material de una parte del fundo El Romeral, el 5.o Juzgado cibil de esta ciudad proveyó con fecha 10 del actual "como se pide".— El Secretario. 20—O

QUIEBRA ARCE.— EN ESCRITO, doña Raquel Vidaurre verificando crédito preferente juzgado proveyó con fecha 16 actual: Téngase por verificado crédito con citación del síndico fallido y acreedores.—El secretario.

CONCURSO SANFUENTES. — EN solicitud presentada por los herederos de don Enrique Sanfuentes Correa en que piden se deseche la petición de fs. 182 para que se declare nulo y sin valor el convenio que consta del acta de fs. 174 y se declare nulo el nombramiento de síndico y en el otrosí confiere poder, el 5.o Juzgado Civil proveyó: "A lo principal traslado y autos y al otrosí téngase presente.—C. Valdovinos.—C. Covarrubias A.—Secretario".

QUIEBRA ONDATEGUI Y [illegible] rana.—Por auto de 2 del p[illegible] mes, dictado por el señor juez del 5.o Juzgado, se ha declarado en quiebra a los comerciantes de esta plaza Lorenzo Ondategui y Benito Maturana; se ha nombrado síndico provisional a don Abel Celis y se ha fijado para la primera junta el 26 de Diciembre, a las 10 A. M —

OCUPACIONES (OFRECEN)

OFICINISTAS Y EMPLEADOS DE COMERCIO

PRENSISTA, PEDALES NECESITA Soc. Imp. y Lit. Universo. Matucana 31. O-20

BOTICA NECESITA PRACTICO, con recomendación de competencia. San Diego 2002. 18-O

NECESITO UN EMPLEADO PARA abarrotes de 18 a 20 años, tratar: Rosas 3199. Oct. 18

VENDEDORES DE ABARROTES, fideos, etc., necesítanse, págase sueldo y comisión. Maruri 639.

MAESTRO PARA PRENSA CILINDRO necesito. Sto. Domingo 1645. O-17

PRENSISTA SE NECESITA. SAN Pablo 1429.

JOVEN CON BUENA LETRA, CONOCIMIENTO inglés, necesítase servicio sastrería. Inútil presentarse sin recomendaciones honradez. Bandera 28.

EMPLEADO COMPETENTE EN abarrotes, necesito. Santa Rosa 2109.

CARPINTEROS MUEBLISTAS.

NECESITO MAESTRO MUEBLISTA competente. Nataniel 1109. 18-O

SE NECESITAN AYUDANTES MODELISTAS, trabajo permanente, Vicuña Mackenna 1550. 19-O

CARPINTERO-HUINCHERO NECESITO. Quinta Normal. Estación Enológica. 19-O.

PELUQUEROS

PELUQUERO NECESITO, SABADO y Domingo. San Pablo 2255. O-18

PELUQUERO CON O SIN, NUEVA tarifa, Santa Isabel 0221. 19 O

PELUQUERO NECESITO: SAN PABLO 1245.

PELUQUERO NECESITO. BANDERA 872.

PELUQUERO NECESITO, CON O sin. Colón 1352.

NECESITO PELUQUERO "PELUQUERÍA Milonguita". Bascuñán 674, buen trabajo. 18-O

NECESITO DOS PELUQUEROS DE firme. San Pablo 2388. 18-O

NECESITO PELUQUERO PARA Sábado y Domingo, con o sin herramientas. San Diego 1292.

PELUQUERO NECESITO. VICTORIA 1374.

PELUQUERO COMPETENTE BUENAS garantías necesito para Rancagua. Tratar: San Diego 1556. 19-O

CHAUFFEURS

CHAUFFEUR JOVEN, SERIO, ofrécese cualquier ocupación y marca. [illegible]ela 2560. 21-O

CHAUFFEUR MECANICO PARA toda marca. Sin vicio, se ofrece Martínez de Rozas 3780. 19-O

NECESITASE CHAUFFEUR CON buenas recomendaciones. Tratar: Arrate 160, de 2 a 4 P. M.

CHAUFFEUR PARA CASA PARTICULAR, referencias de primer orden, necesito. Prefiero matrimonio, ella para servicio. Carmen 703. 19—O

CHAUFFEUR PARA GONDOLA Ford, necesito. Puerta de Vera 960. O-19

NIÑOS

NECESITO MUCHACHO PARA ALMACÉN; y se vende un carretón de mano y una ruleta. Maestranza 993. 19—O

NIÑOS PARA ENVOLVER CARAMELOS necesito. Compañía 2013. 18 O

NIÑO PARA MANDADOS NECESITO, Compañía 2013. 18 O

NECESITO MUCHACHO MANDADOS de sastrería. Merced 773. 18-O

NIÑO GRANDE DE 16 A 18 años, con buenas recomendaciones, para mozo, necesítase. Ahumada 175. 19—O

TIÑO PELO. QUITO ARRUGAS PECAS y manchas de la cara. Alonso Ovalle 824. O-18

NECESITO MUCHACHO, TRABAJO almacén, venga acompañado sus padres. Avenida San Luis 1502. 18-O

NECESITO UN NIÑO DE 14 A 16 años, para ayudar y repartir Carnicería. Avenida Matta 1451. O-19

NIÑOS PARA VENDER DULCES, presentarse recomendados, hoy, Recoleta 1009, casa 1.

SE NECESITA UN NIÑO, FARMACIA Unión Central. Bandera 19.

NECESITO NIÑO 17 A 18 AÑOS sepa atender almacén. Bascuñán 1295.

SE NECESITA UN MENSAJERO con buenos informes. San Martín 7.

NIÑO PARA MANDADOS NECESITO. Sastrería Puente 590.

NECESITO UN NIÑO PARA TODO quehacer de casa, compro piedra de adoquín. Arturo Prat 2018. 18-Oct.

ZAPATEROS

FABRICA DE CALZADO ROGELIO Ugarte 1391 necesítase armadores inglés. O-18

ARMADORES INGLES NECESITO. Rogelio Ugarte 1391. O-18

CORTADOR DE FORROS, SE NECESITA. San Diego 265. O-19

SE NECESITAN BUENOS CORTADORES, Fábrica Chilena de Calzado. 19-Oct

ZAPATEROS ARMADORES NECESITO. Avenida Matta 364.

ZAPATEROS PARA CLAVADO chico necesito. Nataniel 1014. 20-O

VARIOS

TRABAJADOR CASADO SIN NIÑOS, recomendado para quinta, fuera de Santiago, necesito. Maestranza 735. 22-O

BARNIZADORE COMPETENTES, necesito, necesito. Delicias 1639. Campos. 22-O

PANADEROS PARA CANASTEROS ponientes, necesito. Dominica 307. 22-O

SE NECESITAN ACARREADORES de pastelería. San Diego 145. 18-O

GAPITERS CON HERRAMIENTAS necesito. Londres 24. 19-O

SE NECESITA EMBALDOSADORES Carmen esquina 10 de Julio. 18-O

NECESITO CARRETELERO CON buenos informes. Providencia 147. 18-O

NECESITO HERRADOR COMPETENTE. Providencia 2450. O-18

TONELERO COMPETENTE SE NECESITA. Santa Elena 1216. 19-O

NECESITO DORADOR. IGLESIA Los Capuchinos. 18—O

JOVENCITO 15 AÑOS, RECOMENDADO, para repartir, necesito. Agustinas esquina Miraflores, almacén. O-18

NECESITO MAESTRO DULCERO competente. Andes 3387. 18-O

MAESTROS Y OFICIALES CERRAJEROS necesito. Santa Victoria 326. 20-O

SE NECESITA OFICIAL DORADOR sea muy competente. Iglesia los Capuchinos.

PEONES PARA CORTAR ADOBES por obra, necesito. San Pablo 1636.

BUEN MAESTRO TAPICERO NECESITAMOS. Garage Vicuña Mackenna 620. 19—O

NECESITO CARRETELERO CON buenas recomendaciones. Almacén Iquique. Estado 87. Tratar: de 11 en adelante.

SE NECESITAN MAESTROS SEPAN hacer bañitos para helados y niños sepan cortar. Nataniel 238. 20—O

AYUDANTE PARA CARNICERIA que sepa aserrar y despostar sea formal y sin vicios, necesito. Mapocho esquina Manuel Rodríguez.

HUINCHERO COMPETENTE ELABORACIÓN de maderas necesito, Barraca maestranza. Maestranza 783. 20-O

NECESITO CORTADOR COMPETENTE para carnicería. Dardignac 199. 19-O

AYUDANTE GASFITER ADELANTADO necesito, Rancagua 237.

TURBINEROS Y TRABAJADORES necesito. Fábrica Azúcar. Campo Marte 276. 19-O

NECESITO MAESTRO HERRADOR sepa bien su oficio. Franklin 1176.

SE NECESITAN APRENDICES panaderos. Carmen 1420. 20-O

MECANICO COMPETENTE EN MAQUINA Singer para Costura, Botones, Ojales, Dobladillos etc. necesítase. Compañía Chilena de Tejidos, Andes 3710. O-21

DACTILOGRAFAS Y OFINISTAS.

SEÑORITA APRENDIZA SE NECESITA para un taller fotográfico particular. Unicamente persona seria, activa y trabajadora. Huérfanos 2310. 18 O

HOTEL ITALIA CALERA, NECESITA maestro o maestra de cocina competente con cocina italiana y chilena. Buenas recomendaciones. 21-O

EMPLEADA CON PRACTICA EN Paquetería. se necesita para pronto. Presentarse hoy de cuatro en adelante y el Domingo en la mañana en Avenida Matta 620. O-18

SEÑORITA AYUDANTE JUGUETERÍA necesítase. Cienfuegos 196.

COSTURERAS

CALADORA COMPETENTE Y PAÑUELERAS necesita Casa "Ausonia". Moneda N.o 796. 18-O

NECESITO TOCADORA DE GUITARRA. Maipú 17. 18-O

NECESITO BUENAS AYUDANTAS en vestidos. R. Santa Cruz 680. 18-O

COSTURERA DE BLANCO SE NECESITA en Agustinas 1944. hora 1 a 2 O-19

CALADORA A MAQUINA, NECESITA Casa Saavedra. Delicias 872. O-20

VESTONERAS O VESTONEROS, tarifa de primer orden. Sastrería Lozano. San Antonio 493. 19-O

COSTURERAS PARA TRAJES DE señora para casa particular necesito. Tratar Dominica 416.

LAVANDERAS

LAVANDERIA SANTA LAURA Cochrane 934. Necesito posticeras. 22-O

NECESITO PERSONA ENTENDIDA en trabajos de lavandería, para mayordoma, buenos informes. Maestranza 144. 18—O

APARADORAS

APARADORAS NECESITA FABRICA de Calzado. Sta. Victoria 324. 20—O

APARADORAS SE NECESITAN BUEN sueldo. Coquimbo 743. 20—C

NECESITO LAVANDERA PARA lavar en casa. Vásquez 156. O-18

RESPUESTAS A NUESTROS LECTORES

LAS PERSONAS CUYAS CONSULTAS NO [illegible]ICAN RESUELTAS EN EL DIARIO, SERAN ATENDIDAS PERSONALMENTE POR EL REDACTOR DE LA SECCION LOS DIAS LUNES, MIERCOLES Y VIERNES, DE 5 A 5.30 DE LA TARDE.

FRUTA SECA

Campesino. — Rancagua
Sírvase indicarme un procedimiento práctico y económico para la conservación de la fruta seca.

—En Inglaterra, para conservar la fruta, se sumerge durante diez minutos en agua fría que contenga un 3% de solución de formol al 40%; después se le deja escurrir y secar. Si se trata de frutos con pulpa blanda como las uvas, las ciruelas, cerezas, etc., se pone después de la inmersión en el formol, en agua pura durante cinco minutos y luego se dejan secar; para las peras y manzanas, el tratamiento con agua no es necesario.

Si se quiere conservar la fruta por espacio de mucho tiempo, se la entierra envuelta con papel de seda en arena seca.

MANCHA DE PINTURA

Afligido. — Santiago. — Ruégole indicarme cómo quitar a un paletó negro una mancha de pintura.

—Los barnices, las pinturas de aceite de linaza cocido, la tinta, grasa de imprenta, la cera, la estearina, el betún, la resina, y el alquitrán, producen manchas que se tratan con esencia de trementina.

Se lava primero la mancha con una esponja embebida con esencia de trementina y después con agua de jabón tibia.

RESOLUCIONES DE TRIBUNALES EXTRANJEROS

Lector de "La Nación", Santiago.—Una persona ha sido condenada por un tribunal extranjero a pagar a otra una indemnización ascendente a varios miles de pesos.

¿Qué valor tiene una resolución judicial de esta naturaleza ante los tribunales chilenos?

Con arreglo a las disposiciones contenidas en el artículo 239 del Código de Procedimiento Civil las resoluciones pronunciadas en país extranjero tienen en Chile las fuerzas que les concedan los tratados respectivos y para su ejecución deben seguirse los procedimientos que establezca la ley chilena en cuanto no aparezcan modificados por dichos tratados.

Si no existiere tratado sobre esta materia con la nación de donde procedan las resoluciones, se les dará la misma fuerza que en ella se diere a los fallos pronunciados en Chile.

Si la resolución procede de un país en que no se dé cumplimiento a los fallos de los tribunales chilenos no tendrá fuerza en Chile.

En los casos en que no pudiera aplicarse ninguna de las reglas precedentes las resoluciones de los tribunales extranjeros tendrán en Chile la misma fuerza que si se hubiese dictado por tribunales chilenos, con tal que reunan las circunstancias siguientes:

1.o Que no contengan nada contrario a las leyes de la República;
2.o Que tampoco se opongan a la jurisdicción nacional;
3.o Que no hayan sido dictadas en rebeldía; y
4.o Que estén ejecutoriadas en conformidad a las leyes del país en que hubieren sido pronunciadas.

MANCHAS DE LA PIEL

Infeliz, Santiago.—Sufrí durante algunos años de acné y la piel me ha quedado hasta ahora con unas manchas rojas de feísimo aspecto.

Tendría el señor redactor la amabilidad de indicarme la manera de hacerlas desaparecer?

Muchas veces resulta eficaz el uso de jabones yodurados, empleados en la misma forma que los jabones ordinarios. Si se produce una pequeña irritación cutánea se remedia aplicando un poco de aceite de almendras dulces o glicerina.

Estos jabones contienen del dos al cinco por ciento de yoduro de sodio y del uno al tres por ciento de yoduro de potasio.

La pomada siguiente aplicada sobre las manchas suele dar, también, óptimos resultados:

Resorcina 2 gramos, almidón 2 gramos, óxido de zinc 2 gramos, vaselina 4 gramos.

Esta pomada se aplica durante la noche. Por la mañana se la quita con un poco de aceite de olivas o de algodón.

La pasta a base de rocina no produce irritación alguna y su acción benéfica se deja sentir muchas veces a los tres días. Durante el tratamiento es preciso abstenerse de licores, cervezas, vinos y sustancias grasas.

El doctor Gaucher señala como remedios eficaces únicamente el azufre y la resorcina. Sin embargo como a veces la última es algo irritante da la preferencia al azufre, especialmente bajo la forma de loción (puesto que la pomada aumenta la ya excesiva crasitud de la piel). Al efecto recomienda la fórmula siguiente:

Flor de azufre 6 gramos, talco en polvo finísimo 2 gramos, glicerina pura 60 gramos, agua de rosas [illegible] gramos, tintura de saponaria 10 gramos.

La mezcla ha de ser muy homogénea. Antes de usarla será útil revolverla con una espátula. Se aplica en la noche previo un lavado con agua caliente.

OFICIALES DEL REGISTRO CIVIL

L. J. C., Río Claro.—¿Qué valor tiene un contrato de arrendamiento celebrado ante un oficial del registro civil y dos testigos?

El arrendamiento pertenece a esa categoría de contratos que la ley denomina concensuales por que no necesitan para perfeccionarse sino del consentimiento de las partes.

Según el artículo 15 de la ley de 17 de Junio de 1884 los oficiales de registro civil que tengan su asiento fuera de las ciudades, pueden llevar registro público para el solo efecto de otorgar testamentos, poderes judiciales o inventarios solemnes.

La intervención por lo tanto del oficial civil en ese contrato carece en absoluto de importancia porque se trata de materias que a la ley sustrae de la esfera de acción de tales funcionarios.

El contrato es, en consecuencia, válido pero el documento en que consta no tiene sino el valor de una escritura privada.

ZENON.

EMPLEADAS DE MANO

NIÑAS HONORABLES, TRABAJO fácil, necesito. Esmeralda 752. O 24

NECESITO EMPLEADA JOVEN. Santa Elena 1035. O-25

SE NECESITA EMPLEADA PARA familia. Nueva Valdés 930. 20-O

EMPLEADA RESPETO, SERVIR caballero, necesito. Huérfanos 1503. 22-O

DOS NIÑAS JOVENES PARA atender comedor necesito. Eyzaguirre 1070. 18-O

EMPLEADA COMEDOR BUENAS recomendaciones necesítase. Compañía 1513. 20-O

NECESITO EMPLEADA POCO servicio; prefiérese chiquilla. Galvarino 620. 18-O

SIRVIENTA PARA COMEDOR, competente y recomendada, se necesita. Castro 6. 19—O

NECESITO DOS SIRVIENTAS Y mozo. Buena presencia. Agustinas 1308.

NECESITO NIÑA CON BUENAS recomendaciones, para todo servicio, menos cocina. Huérfanos 1337. 19-O

SIRVIENTE DE MANO NECESITASE, recomendada. Dieciocho 406. 20-O

NECESITO NIÑA PARA PENSION San Diego 917. 20—O

NIÑA PARA EL SERVICIO, NECESITO. Purísima 254.

NECESITO DOS EMPLEADAS MANO. Moneda 1158.

EMPLEADA PARA PIEZAS NECESITO con buenas recomendaciones. Tratar 1 a 3 Cienfuegos 165. 20—O

NECESITASE EMPLEADA FORMAL recomendada para las piezas pronto. Chacabuco 423.

SE NECESITA DOS NIÑAS QUE entiendan servicios de de restaurant "Restaurant la Goleta Buena". Tratar Washington N.o 1401. Esq. Victoria.

NECESITO NIÑAS PARA LAS MESAS. Zañartu 1086.

NECESITO EMPLEADA PARA AYUDAR quehaceres casa. Arturo Prat 563.

EMPLEADAS DE LA MANO, NECESITO, Marín 50. 20-O

NIÑA COMEDOR (RESTAURANT) necesito puertas adentro. Buenas propinas. San Diego 219 (altos).

NIÑA DE LA MANO NECESITO. recomendada. Delicias [illegible]78. 19-O

NECESITO EMPLEADA PARA LAS piezas, puertas adentro. Chiloé 2054 19—O.

EMPLEADA PARA SERVICIO Matrimonio sólo necesito. Victoria 722.

COCINERAS

NECESITO COCINERA SIN NIÑO que sepa su oficio. Sueldo: $ 60 Se paga el carro. Vicuña Mackenna 1466. 18-O

EMPLEADA PARA LA COCINA recomendada necesito. Santo Rosa 124. 18—O

COCINERA NECESITO, MONEDA 1037. 22-O

SE NECESITA UNA COCINERA PARA dos personas, Palma-Negrete 2503. 19—O

AYUDANTA COCINA, NECESITA Hotel Midi. Puente 731. O-18

COCINERA Y EMPLEADA COMEDOR competentes, necesito. Catedral 1570. Tratar: 1 1|2 a 5. 19-O

COCINERA NECESITO, NATANIEL 1269. 18-O

NECESITO COCINERA POCA FAMILIA, con puertas afuera. Sueldo: 40 pesos. Agustinas 1441.

NECESITO UNA COCINERA. MA- [illegible] Rodríguez 860. O-19

COCINERA NECESITASE, VERGARA [illegible] 22—O

BUENA COCINERA PARA LLEVAR al campo, necesítase. Pedro Valdivia 131. 19—O

NECESITO AYUDANTE COCINERA y niñas para servir a las mesas. Morandé 878. 19-O

NECESITO EMPLEADA PARA LA cocina, buen sueldo a persona activa y de buena voluntad. Ñuñoa, Avenida E. Fernández 1171. Seis y media cuadras al sur de Irarrázaval. O-18

NIÑA JOVEN QUE ENTIENDA ALGO de cocina necesita familia extranjera. Rosas 1705.

NECESITO UNA COCINERA, UNA para las mesas, con recomendaciones. Exposición 1264, al lado de la Fábrica de Auto Ford. 20-O

NECESITO COCINERA POCA FAMILIA. Sueldo, $ 40. San Pablo 1939. 18-O

EMPLEADA PARA COCINA Y TODO servicio, necesítase, casa poca familia. Buen sueldo. Teatinos 425. 19-O

COCINERA JOVEN CON RECOMENDACIÓN necesítase. Cochrane 462 18-O

COCINERA Y NIÑA PIEZAS QUE entienda castura necesito. Carmen 139. 18-O

COCINERA NECESITO, $ 50 Y NIÑA mano, $ 40, doy buena casa. Av. La Paz 534. 19—O

COCINERA JOVEN POCA FAMILIA. Rosas 1374. O-18

COCINERA Y NIÑA DE MANO NECESITO. Sevilla 1231. O-19

COCINERA NECESITO, LIMPIA Y recomendada para tres personas. — Buen sueldo. Huérfanos 2423. 18-O

COCINERA NECESITASE, CASA extranjera. Buen sueldo. Porvenir 150. 18—O

COCINERA NECESITO, CARMEN 135. 19—O

COCINERA NECESITO. Av. CAÑAS 1673. 20—O

COCINERA COMPETENTE NECESITO. Padre Mariano 184. Providencia

COCINERA COMPETENTE Y BUENAS recomendaciones se necesita. Huérfanos 3110. 19—O

COCINERA POCO TRABAJO NECESITO. Delicias 211. O-19

COCINERAS DE MANO NECESITO varias. Bandera 339.

COCINERA NECESITO URGENTE recomendada. Delicias 978. 19-O

NIÑERAS

NIÑERA CON BENAS RECOMENDACIONES necesito urgente. Avda. España 101. 18-O

NIÑERA NECESITO, CONSTITUCIÓN 82. 19—O

INSTITUTRIZ INGLESA PARA dos niños, se necesita en Vicuña Mackenna 437, de 2 a 4. O-20

URGENTE NECESITO UNA NIÑA para cuidar una guagua, dirigirse: Ricardo Santa Cruz 779. O-19

NIÑERA Y COCINERA PARA fuera de Santiago, se necesita. Independencia 926. O-19

NECESITO NIÑA PARA CUIDAR guagua. San Martín 76. O-19

VARIOS

NIÑAS 12 AÑOS, NECESITO, TRABAJO fácil. Agustinas 1778. 22-O

SEÑORITAS PARA ENVOLVER pastillas y chocolate. Delicias 2887. 22-O

SE NECESITA NIÑA FORMAL PARA quehaceres de casa, se prefiere de campo. Bascuñán 1506. 18—O

MATRIMONIO SOLO NECESITA NIÑA para el servicio de casa. Santa Filomena 123. O-18

MAYORDOMA DE PIEZAS, BIEN recomendada, prefiriendo extranjera, necesita el Hotel Jockey Club, Puerto San Antonio. O-19

NECESITO MATRIMONIO, EL COCHERO y ella cocinera con buenas recomendaciones. Estado 261. 19-O

NECESITO BUENA DOBLADORA para calzado. Talleres Vuletich, Moneda esquina Libertad. O-19

NECESITO TOCADORA. MAIPU 17 19-O

AMA DE LECHE CON GUAGUA chica se necesita urgente en Bellavista N.o 0512. O-19

AMA DE LECHE NUEVA, NECESITO. pago buen sueldo. San Diego 1063.

NECESITO SEÑORA FORMAL PARA dueña de casa. — Esperanza 65, casita N.o 4.

DESEASE SEÑORA MUY HONRADA, viva casa decente, para entregarle guagua de un año, para el cuidado. Págase bien. Dirigirse: Independencia 1962. Casa B.

INSTRUCCION

LICEO SANTIAGO, GALVEZ 154, teléfono 704. Preparatorias, Kindergarten, humanidades. Internos, medio pupilos, externos. Cursos repaso. Pídase prospectos. Oct. 30

ACADEMIA ROYAL, ENSEÑANZA especial, 20 alumnos diariamente. Gálvez 154, teléfono 704. Oct. 30

DOY CLASES PIANO. SISTEMA Conservatorio. Gorbea 2878. 21—O

CURSO RAPIDO Y PRACTICO Contabilidad general, ambos sexos, iniciará clases 17 presente en local "Cursos breves enseñanza comercial", del profesor Gmo. Silva Santiago. Delicias 340. Honorario módico. Diploma competencia. Oficina: 10-12 y 4-7-40. 19-O

PROFESORA NECESITO, PARA hacer repaso completo alumna 2.o año humanidades. Huérfanos 2428. 18-O

CURSOS CONTABILIDAD, TAQUIGRAFIA, inglés y escritura máquina, precios económicos. Instituto Chile. Matrícula, Alameda 2628. 18-O

GUITARRISTA CHILENA, Esther Martínez Núñez, da lecciones a domicilio. Riquelme 788. 19-Oct.

DOY A DOMICILIO CLASES DE DIBUJO, pintura, repujado en cuero, pirograbado y toda clase de labores. Ana Rozas. Correo 6 18—O

BACHILLERATO, EXAMENES HUMANIDADES, sistema antiguo, concéntrico, preparan conocidos profesores Estado. Instituto Comercial. Agustinas 1060.

CONTABILIDAD, TAQUIGRAFIA, Inglés, Francés, Dactilografía, enseñamos rápidamente. Instituto Comercial. Agustinas 1060.

ALHAJAS

NOVIOS: ARGOLLAS ORO 18 y 14 kilates, ofrece Relojería Sportman, 30 pesos par. San Diego 780. 25-O

COLECCION DE MAS DE TRESCIENTAS monedas oro, plata, cobre véndese ocasión. Copiapó 1142.

ANIMALES

VENDO VACAS PARIDAS DE TERNERO chico, buenas lecheras, de 10 a 15 litros, verlas de 7 a 9 A. M. Avenida Silva 371. 18 O

SE VENDE UN CABALLO Y SILLAS de montar. Tratar Búlnes 956.

SE VENDE UNA PAREJA DE CABALLOS alazanes, diestro de coche. Tratar Santiago Concha N.o 1160. 19-O

GATITO PERSA BLANCO, VERDADERA belleza, y 6 de colores véndese. Franklin 1075. 19-O

SETTERS LAVERACK, CACHORROS de importados, disponibles. Pedro Valdivia 620. 19—O

VENDO UNA VACA HOLANDESA, de 19 a 20 litros. Martínez de Rozas 4890. 19-O

BUEN CABALLO TIRO SOLO Vendo. Lord Cochrane 1330.

CASTRADOR DE TODA CLASE DE animales, especialista en gatos y perros. Arauco 944. — R. V.

LIBROS Y ESTAMPILLAS

ESTAMPILLAS, TARJETAS Postales, Revista filatélica chilena.— Moreno, Casilla 3840, Valparaíso. Oct.-18

LIBROS COMPRO. SAN DIEGO 105. O-31

COMPRO LIBROS, REVISTAS, EStampillas. San Diego 129. 19-O

650 PESOS OBRAS COMPLETAS. Claudio Gay, con sus atlas. — Casilla 3365.

MAQUINARIAS

CAJA REGISTRADORA OCASION vendo, tres cajones, ocasión. Huérfanos 1057. Nov. 12

CAJA REGISTRADORA ELECTRICA dos cajones ocasión vendo, Huérfanos 1057. Nov. 12

CAJA REGISTRADORA SE VENDE ocasión Huérfanos 1057. Nov. 12

CAJA REGISTRADORA UN CAJON vendo ocasión, $ 1,300. Huérfanos 1057. Nov. 12

MAQUINAS ESCRIBIR OCASION vendo, Huérfanos 1057. Nov. 12

MAQUINAS ESCRIBIR, VIAJEROS vendo Huérfanos 1057. Nov. 12

MAQUINAS ESCRIBIR VIAJEROS, con grandes facilidades pago, Huérfanos 1057. Nov. 12

MAQUINAS ESCRIBIR VIAJERAS Rémington portátil, facilidades pago, Huérfaos 1057. Nov. 12

MAQUINAS ESCRIBIR CONTINENTAL, es la más moderna, grandes facilidades pago, Huérfanos 1057. Nov. 12

MAQUINAS CALCULADORAS TOdos precios ocasión y nuevas, Huérfanos 1057. Nov. 12

MAQUINAS COMPOSTURAS TAlleres Continental, especialistas. Huérfanos 1057. Nov. 12

CINTAS PARA MAQUINAS DE EScribir, de hilo y seda, lo mejor, no mancha. Huérfanos 1057. Nov. 12

MAQUINAS SUMADORAS, DE OCAsión, Huérfanos 1057. Nov. 12

A DELICIAS 2215 DIRIJASE CUANdo necesite vender, comprar máquinas de ocasión. 8 Enero

MAQUINA MOLDE HACER CARAmelos, vendo y tableros enlatados con sus caballetes, como para envolverlos. Avenida Matta 375. 19-O

SE VENDE UN BOLETO DE DOS máquinas, heladeras. Independencia 1010. O-18

CALCULADORA MARCHANT, GArantida, vendemos de ocasión. Bandera 139. 19—O

COMPRO MAQUINA PARA LIMpiar pelo o lana. Hotel Royal. 18 O

REMINGTON, ULTIMO MODELO, $ 475. 19—O

UNDERWOOD, CARRO GRANDE $ 450. 19—O

ADLER, ULTIMOS MODELOS, 575 y $ 400. 19—O

MONARCH, FLAMANTES, $ 325 Y $ 250. 19—O

MERCEDES, FLAMANTE, $ 425. 19—O

ERIKA, PARA VIAJE, $ 350 y $ 275. 19—O

OLIVER Y WELLINGTON A $ 180 y $ 225. 19—O
139 — BANDERA — 139

SE VENDE UNA MAQUINA HELAdora con 13 botes y reparto. Nataniel N.o 2019. 18-O

MAQUINA APLANCHADORA "Simplex", para liso, sin uso, vendo de ocasión. Tubert, New York 59. 21-O

MAQUINA SINGER DE PIE, SE vende. Lira 865. 18-O

MAQUINA FOTOGRAFICA KODA. vendo 300 pesos. Tratar San Diego 1152. 118-O

VENDO MAQUINA HELADERA Y bote, carretela chica y carretón de mano. Diez de Julio 1261. 18 O

GUILLOTINA, PRENSA DE IMPRImir, cartonera, foliadora, vendo. — Agustinas 1451.

ENFRIADORA DE LECHE PARA enfriar 1,000 litros por hora más o menos. Necesito. Dirigirse por carta. Batuco. Hacienda "La Vargas". Juan Cadiz. 20-O

MAQUINA MOLEDORA DE HUEsos a mano o a motor. Necesito. Dirigirse Batuco Hacienda "Lo Vargas". Juan Cadiz.

VENDO DE OCASION UN MOLINO chico en Camilo Henríquez 724. 22—O

FUELLE GRANDE VENDO. GALvez 141.

MUSICA

HIMNO DEL BOY-SCOUT, RECIEN publicado. San Pablo 1515. Noviembre 2

MATERIALES DE CONSTRUCCION

ALAMBRADO COMPLETO Y POStes de dos canchas de tennis, vendo barato. Verlo: Vicuña Mackenna 1410. Tratar: Avenida Matta 375. O-21

PLANCHAS TECHO, METALES viejos, sacos pequeños,grandes partidas compro. Escriba: Concepción 1940. N-1

TECHO ACANALADO "FONOLITA" es el más barato y de mejor aspecto. Su duración es indefinida. Atendemos pedidos de provincias. Bandera 140, oficina 4. Santiago. 4 Nov.

ROCETONES, CORNISAS, COLLErines, estuco decoraciones, albañilería, reparaciones de casas se hacen. San Francisco 228. 19-O

BARRACA PIZARRO. NATANIEL 469 Teléfono 271 Parque. Vigas doble té y canal, llantas canto redondo, ofrece a precios muy rebajados. 21—O

COMPRO TODA CLASE DE MATErial construcción. Tocornal 1492. 19—O

SE VENDEN PUERTAS, MADEras y materiales de demolición Alonso Ovalle 835 esquina de Londres Tratar de 4 a 5. 18—O

DOS PORTONES, UNO PARA CAlle otro para galpón, vendo barato. Avenida Matta 375. 20—O

REJAS, PUERTAS, BALCONES ventanas de fierro, chimenea, postigo de fierro, vendo, San Francisco 248. O-20

VENDESE PUERTA FIERRO 1.30. puertas madera buen estado, reja balaustre. Santa Mónica 2127. 19-O

COMPRO PUERTA, CORTINA DE 3.50 m., alto por 2.30, ancho, tratar: Gorbea 2520. 20-O.

SE VENDE ADOBES $ 200 EL MIL. Seminario 360. 19-O.

VENDO UNA PARTIDA ALAMBRE para tabique o amarrar madera estirado a máquina. San Pablo 4235. 20—O

FIERRO VIEJO ACANALADO PAra galpón lote vendo. Aldunate 484.

PIÑON CORONA; FORD SPORT, carrocería véndese. Román Díaz 335.

ENMADERACION PINO DE GALpón 8 x 16 vendo| Gálvez 141.

VENDO BARATO PLANHAS ZINC blanco o negro acanalado. Patricio Lynch 886. 19-O

LADRILLOS FISCALES BUENA clase necesitamos en Llano Subercaseaux 200,00. — Labarca y Cía., Bandera 154, Casilla 2832.

ARENA Y RIPIO ARNEADOS NEcesitamos en Llano Subercaseaux una partida grande.—Labarca y Cía. Casilla 2832, Bandera 154.

MEDICINA

MAGDALENA DE MORALES, MAsajista diplomada. Masaje médico. Masaje de belleza. Manicure. Inyecciones intravenosas. Atiende a domicilio. San Diego 1842, Casita 3. 21-O

GONORREAS, SIFILIS, IMPOTENcia. Debilidad vital, en ambos sexos Curación radical rápida. Procedimientos modernos. Facilidades de pago Consultas gratis, de 9 a 11 3|4 A. M. y de 2 a 6 3|4 P. M. Atiendo enfermos de provincias y por correspondencia del doctor Julio Lefévre M. — San Antonio 41. altos. Santiago. 27-Oct. Clínica y Laboratorio Médico

BISMOLAN ES EL MEJOR REMEdio para la impotencia, debilidad sexual, neurastenia. En venta: Daube y Cía., Botica del Indio. 7-N.

ENFERMOS ESTOMAGO, ACIDEZ, dispepsia, debilidad y úlceras; riñones, hígado, vegiga e intestinos, sanarán con "Té Araucana". Valor $ 3; provincias: $ 3.50. Bandera 140, oficina 4. Santiago. 30 O

$ 20. LA RESTAURACION DEL VIgor sexual, instantáneamente en jóvenes y viejos, sin drogas. Clasificador 248. Razales. 19-O

$ 15. TIMPANOS INVISIBLES, para oir los sordos. Pasaje Matte 40. 19-O.

MUEBLES

CUADROS ANTIGUOS, VENDO varios. Lira 905. O-21

MUEBLES FINOS, COMEDORES, dormitorios, salones, dorados, vendo Fábrica Nataniel 464. Febrero 24

PIANO Y PIANOLA VENDO SErrano 449. 3 D

COMPRO MENAJES CASA, TODA clase de muebles sueltos, pianos, victrolas, plaqués y alhajas de todas clases, San Diego 460. El Aguila. 28 N

MUEBLES OCASION, TODOS EStilos. Alameda 337. 18-O

PIANO RIQUISIMO Y NUEVO véndese menos mitad costo, colección mejor música del mundo y alfombra grande. Cochrane 181. 18 O

PIANO ALEMAN CON SORDINA véndese urgente, $ 2,300. Bascuñán 1280. 18 O

PIANO REGIO VENDESE, ELEUterio Ramírez 1447. 18 O

PIANO WINKELMANN CUARTO cola, poquísimo uso, véndese, Tarapacá 812. 18 O

MUEBLES OFRECEMOS CUALquier estilo, precios muy ventajosos. Entrega inmediata, grandes facilidades pago. Consulte nuestras condiciones. Fábrica Sociedad Nacional de Muebles y Maderas. Copiapó 1050. Entre Prat y San Diego. Nov. 12

AMOBLADO FELPA, COJINES, 160; alfombrado salón, 120; dos arrimos dorados, 80; espejos grandes, 80; peinador mármol, espejo grande, 100; chico, 70; cómoda mármol, 60; ropero, 80; catre bronce, 80; dos fierro bronce, 70; vitrina comedor, 90; sillas comedor, 50 ;seis Viena, 70; cocina caldero cobre, 160. San Isidro 546. 18-O

VICTROLA "VICTOR" MUEBLE y otra portátil, nueva, vende. San Pablo 2215. 18—O

VICTROLAS, GRAMOFONOS, COMposturas, afinaciones económicas San Pablo 2215. 18—O

DISCOS "VICTOR" Y OTRAS MARcas, desde $ 4. Vende San Pablo 2215. 18—O

MUEBLES DORMITORIOS, COMEdores, salones, escritorios, variedades de todos estilos, especialmente roble americano a precios bajísimos. Presupuestos grátis. Facilidades de pago. Antes de comprar venga consultar precios en Fábrica Nacional de Muebles. Serrano 398. 31-O

FAMILIA EXTRANJERA VENDE aparador antiguo, piano francés nuevo, dormitorio tallado, escritorio, libros, saloncito, baños, calentadores niquelados, muebles para despensa, lámparas eléctricas, lindas pantallas cortinajes, plantas. Rancagua 05 esquina Vicuña Mackenna. 2 a 6. 19—O

SE VENDE AMOBLADO COMEDOR inglés en perfecto estado, y varios muebles sueltos, para verlos de 2 a 4. Huérfanos 2280. 19-O

$ 150 VENDO VICTROLA DE OCAsió . en calle Madrid 1393. O-16

VICTROLA VICTOR SIN USO vendo de ocasión Lorja 233. 18-O

VENDO LINDO DORMITORIO. Tratar: de 2 a 5. Marín 65 18—O

SE VENDE MESA DE CAOBA CON marmol y mesita de juego. Sotomayor 334. 19-O

RICO AUTO OVERLAND MODElo 90. Vendo. Franklin 1053. 19-O

VENDO PIANO ALEMAN. ESTADO 252. O-18

OCASION: VENDO MARQUESA Estilo colonial baja, varios otros muebles. Santa Elena 859. 18-O

SE VENDE UN CATRE DE BRONce y una marquesa. San Alfonso 26. O-18

VENDO ESPEJO SALON, COCINA gas, cortinas catres maniquí. 21 Mayo 831. O-18

PEINADOR Y VELADOR ESTILO inglés, muy barato vendo. También aparador, dos trinches y sillas. Arturo Prat 136. O-18

VENDO MESON Y ESTANTERIA de bar, en perfecto estado, a precio reducido. Verlos en Sazié N.o 2862. O-19

PIANA Y MESA ARRIMO ANTIguas vendo, Santa Isabel 50. 19-O

¡GRAN OCASION! AUTOPIANO flamante, amoblado salón, muebles escritorio, escritorio cortina, catres bronce, fierro con bronce, realizo mitad precio. — San Ignacio 169.

SILLA INGLESA DE MONTAR, Sin uso, véndese, de ocasión. Santa Elvira 25. 19-O

PAREJA CATRES BRONCE, PEInador, varios véndese. Av. Matta 385. O-19

RICO AUTOPIANO "ANGELUS" DE 88 notas, muebles de caoba, buen menaje, véndese de ocasión. Ahumada 129.

Pectoral Burosoff ⑱

CALMA LOS ACCESOS DE LA TOS CONVULSIVA

COMPRO PEINADOR. GARCIA Reyes 263. 19—O

SE VENDEN MUEBLES DE OCAsión tratar. Bandera 574 de 12 a 2 P. M.

VENDO MARCOS HECHOS, PERchas pañeras, precios para comerciantes. San Pedro 1372.

AMPOLLETAS ALEMANAS DE $ 16 docenas ciento treinta pesos ciento. Teatinos 50. 23—O

SILLAS COMEDOR, MEDIA DOCEna $ 60. 10 de Julio 789. 19-O

PIANO DE OCASION EN PERFECto buen estado vendo. Santa Elena 840. 21-O

PIANO DE COLA EN BUEN ESTAdo vendo. San Ignacio 349. 21-O

COMEDOR INGLES COMPLETO, véndese ocasión. Prat 353.

PIANO CONCIERTO SORTEA 'CAsa Silva", Prat 56, impostergablemente Lunes 20, $ 2 número. Véndese últimos números.

PIANOS IBACH, SCHWECHTEN, Foerster, Carl Hardtmann, Neufel Hallmann, de tres pedales, recibió César Rau, Ahumada 31. Facilidades pago. O-18

VENDO DOS ESPEJOS LUIS XV y muebles centro, dorados. Nataniel 143 O-18

VICTROLA VENDE, PAGO MENsual: avise domicilio. — O. B. Casilla 2635.

VENDO BARATO APARADOR dos peinadores, veladores, catreancho con sommier flamante, colchón grande. Riquelme 777. 18-O

MUEBLES COMEDOR DE NOGAL, mesa, sillas y amoblado cuero véndese. Arturo Prat 85..

VICTROLA IMPORTADA DE MUEble, vendo San Francisco 949. 19—O

OCUPACIONES (Necesitan)

SEÑORITA BUENA PRESENCIA para caja, cigarrería o tienda ofrécese. Julia, casilla 81-D. 30-D

SE OFRECE CHAUFFEUR PARA góndola Ford, o cambio 6 coches particulares, cualquier marca. L. R. C. Eyzaguirre N.o 1035. 18—O

CONTADOR OFRECESE, CASILLA 4588. 18-O

EX- ADMINISTRADOR IMPORtante viña y elaboración chichas, ofrécese. Referencias de honradez. Ofertas. Avda. Prado 1889. 17-O

PIANISTA COMPETENTE OFREcese, bar, restaurant, reemplazos. Ricardo Santa Cruz 625. 18-O

JOVEN COMPETENTE TRABAJOS oficina en general; también fué viajero en la ruta Nueva York-Chile; solicita empleo en cualquier parte del país. Escribir: L. L. L., Correo 3. Santiago. O-18

SE OFRECE SEÑORITA PARA CAjera o atener cigarrería en el centro, dirigirse a R. Ch. A., casilla 81 D. 21 O

OFRECESE CORTADOR CARNICEro, competente, acredita recomendaciones, fianza. — Cóndor 1320. 19-O

SE OFRECE SEÑORA PARA COCIna, buenas recomendaciones, con niño de 8 años. Aldunate 738.

SE OFRECE NIÑA DECENTE DEL Sur, para cuidar niños. Castro 357

OFRECESE HERRERO MECANICO para fundo. Casado. Buenos informes Brasil 732. 19—O

MATRIMONIO SOLO DECENTE Y sin vicios desea ocuparse en el campo, ella cocinera, él mayordomo o trabajo. Contestación a Arturo Prat 170. V. A.

DOCTORES: SE OFRECE UNA NIña como empleada y cobranza. Escribir personalmente. B. M., Domeyko 1955, pieza N.o 2. O-20

OBJETOS PERDIDOS

HABIENDOSE EXTRAVIADO LOS recibos de custodia N.os 3060 y 3774, emitidos por el Banco Anglo Sud Americano Ltdo. oficina de Santiago, en nombre de Cristina Labbé H., por $ 1,000. Nom. ele., en bonos del Banco Hip. de Chile, serie 8 olo quedan nulos y sin valor, por haberse dado el aviso correspondiente. 18—O

BUENA GRATIFICACION DARE quien haya encontrado collar perlas, perdido Miércoles 15 Octubre trayecto Estado-Plaza Armas o camión Huérfanos. Moneda 2264. O-18

DARE BUENA GRATIFICACION persona devuelva prendedor coral perdido. Martes a San Diego 241 O-18

GRATIFICACION SE DARA A LA persona que entregue un saco con ropa de lavado, caído desde un camión e el trayecto desde San Francisco por Alameda hasta Libertad. Moneda esquina Libertad. O-19

HABIENDOSE EXTRAVIADO LA libreta de Ahorro N.o 389323 de Julia Burossé S., queda nula y sin ningún valor por haberse dado el aviso correspondiente a la Administración de la Caja de Ahorros de Santiago. 20-O

SE RUEGA A LA PERSONA QUE haya encontrado una cartera de señora, de color café, perdida el día Viernes en la tarde en la calle Bandera a Rosas, que la devuelva a Dieciocho 203. Se dará gratificación. O-19

OPORTUNIDADES PARA FAMILIAS

SE HACE TODA CLASE BORDADOS finos a mano en blanco, ajuares novia. Maturana 759. 19—O

APARATITO ALPEL, PARA ZURcir y marcar medias y ropa blanca. Reemplaza eficazmente el zurcido a mano. Puede usarlo un niño. Vale $ 3. Provincias $ 4 pago contra-reembolso). Bandera 140, oficina 4. Santiago. 10-Nv.

ABRIGOS SEDA, VESTIDOS ELEgantes, sombreros, poquísimo uso. vendo. Riquelme 630. O-18

VENDO Y ARRIENDO DISFRACES, Bulnes 768. O-18

VENDO TRAJES, SOMBREROS poco uso. Mapocho 2524. 19-O

DISFRACES REGADANSE, ANGAmos 285. 18-O

2 DISFRACES PARA HOMBRE vendo. Franklin 1030. 18—O

GRAN BARATURA DE TRAJES SEñorita. Prat 573. O-20

¿QUIERE Ud. COCINAR RAPIDA y económicamente? Compre una cocina "Svea". San Diego 89. Augusto Gray. Nov. 17

LA SAN JUAN DE DIOS

Avisa a las personas interesadas que el día 20 del corriente mes y a las 9 1|2 de la mañana serán licitadas en remate público las operaciones comprendidas entre los N os

5,982 al 6,913

745 — DELICIAS — 745

Ponemos en conocimiento del público, que la Feria Ureta y Cía. no vende en privado ningún producto AL DETALLE.

El Gerente.

SE HACE TODA CLASE DE Tejidos de punto a máquina. Recibo hechuras a precios módicos. — Argomedo 270. 20-O

VENDO TRAJE DE PAJE $ 25. SAN Francisco 1687. O-17

GRAN REALIZACION DE TRAjes de fantasía. Precios sin competencia. New York 75. 18-O

APARATITO ALPEL, PARA ZCRcir y marcar medias y ropa blanca. Reemplaza eficazmente el zurcido a mano. Puede usarlo un niño. Vale $ 3. Provincias, $ 4, pago contrareembolso. Bandera 140, oficina 4. Santiago.

¿QUIERE UD. COCINAR RAPIDA y económicamente? Compre una cocina "Svea", San Diego 89. Augusto Graf. 18-Nv.

¡OCASION! VENDO TRAJES FANtasía José Larroucau. Jofré 439. O-18

VENDO TRAJES DE FANTASIA. Diez de Julio 376. O-18

DISFRACES MITAD SU VALOR, encontrarán. Rogelio Ugarte 1179. O-18

PRESTAMOS DE DINERO

ANTICIPO FONDOS POR MUEbles, útiles, a consignación. Casa Remates, San Antonio 74. D-31

PRESTO 2,000, 5,000, 10,000, HASta 50,000, negocios rápidos. Libertad 10. 18-O

45,000 NECESITO EN 1.a HIPOTEca, sobre una propiedad de 3 pisos, tasada en 110,000, por la Caja, a 6 cuadras de la Alameda, urgente.— Agustinas 832.

PERSONA SERIA CON CAPITAL necesito, para asociarlo, negocio queda utilidad 3 a 4 mil pesos mensuales. Avenida Matta 1355.

PROFESIONALES

ZURCIDOS INVISIBLES, LOS MEjores. Transformaciones. Viraduras garantidas. San Diego 186. 23 O

CONDOR 1158, CASA ANTIGUA. única especialista zurcidos invisibles, jerseys, viraduras, hechuras, transformaciones garantidas. 4 N

Mme. MERY, ESPECIALIDAD EN zurcidos, invisibles, trajes señoras y caballeros, se viran ternos y sobretodos. Recibo hechuras desde 85 pesos. Sastrería Carmen 7. Nov. 12.

CONSTRUCCIONES Y REPARAciones de edificios, pinturas aquí y fuera de Santiago, como también muebles, instalaciones para negocios. Trabajos rápidos y económicos. Escribir por carta Juan Muñoz M .,Madrid 1393. O-19

Dr. CARLO UGALDE, MEDICO CIrujano. Delicias 2595. Clínica instalada según los adelantos modernos. Atención diurna y noctura en ginecología y partos. Afecciones venéreas y vías urinarias. Noviembre 17

ZURCIDOS INVISIBLES, NOTABLE zurcidor japonés. Especialista único, especialidad en viraduras. transformaciones, Son perfectas. San Diego 228. Teléfono inglés 667. Dic. 10

¡ACUERDESE USTED! LOS MEJOres zurcidos y limpiados a vapor los ejecuta. Moneda 1050.

PROVIDENCIA, AVENIDA ROMAN Díaz N.o 374. Vendo esta buena propiedad, recién terminada. Tratar: Almanzor Ureta, Teatinos 66, de 4 a 6. 20-O

INDUSTRIALES. CLINICA DEL Dr Ugalde. Delicias 2595. Atiende órdenes de los fábricas para atender accidentados. Precios módicos Solicite condiciones de servicio permanente. N-2

PROPIEDADES

PROPIEDADES (Compran)

COMPRO CASA, SIN AGENTES girse por carta. Correo Central. Carhasta $ 18,000 apropiada para Taller Modas, barrio comercial dirimen Rivera. 27-O

COMPRO QUINTITA ARBOLEDA, agua corriente 2 piezas, lo menos hasta 8,000 pesos, sin agentes. V. Mackenna 13 Raúl Fernández. 19-O

COMPRAMOS URGENTEMENTE propiedad en Bandera, de San Pablo a Mapocho, exclusivamente, que mida de mil a mil quinientos metros cuadrados, prefiriéndose tenga edificios viejos sin valor. Greene, Teatinos 86. O-19

COMPRAMOS URGENTEMENTE casa moderna, reducida, para familia, en calle Dieciocho, Ejército, Barroso o Cienfuegos, de valor hasta 250 mil pesos. Pago al contado. Greene, Teatinos 86. O-19

CASA PARA DOCTOR, EN BUENA situación, de valor de $ 150,000 sin renta, y $ 200,000 con ella. Compramos en el acto. Greene, Teatinos 86. O-19

COMPRO CASA SIN AGENTES hasta $ 18,000, apropiada para taller modas, barrio comercial, dirigirse por carta. Correo Central, Carmen Rivera. 29 O

COMPRO CASA - HABITACION grande, central, y otra de renta. Doy parte pago chalet regio; saldo contado. Morandé 450. Ormazábal. 19—O

REMATE VOLUNTARIO

El 22 de Octubre próximo, a las 2.30 P. M., por acuerdo de los herederos de doña Ana Lyon de Ariztía, se rematará ante el juez del primer juzgado de letras en lo civil, de esta ciudad, el inmueble ubicado en la calle Huérfanos 1333, por el bajo mínimum de

$ 400,000

con facilidades de pago.

Datos y mayores antecedentes dará don **Luis Ariztía L.,** Bolsa de Comercio.

Santiago, Setiembre de 1924.— **Martín J. Lira,** secretario.

NECESITO COMPRAR CASA DE 10 a 15 mil pesos. Dirigirse por carta: a Molina 15. O-18

PROPIEDADES (Venden)

SITIO 20 x 60 VARAS VENDO $ 4. 000.- mil contado. Población Garín Huérfanos 2870.- 3-d

$ 130,000, DELICIAS, 2 CUADRAS de Estación Central, compuesta de ideal cité y otra propiedad para negocio o construir. Labarca Feliú.— O—20

$ 20,000. VENDO PRECIOSA CASA situada en calle Cuevas N.o 1413. Tratar Mme. Brooke. San Diego 225. O-22

$ 130,000, DELICIAS, 2 CUADRAS de Estación Central, compuesta de ideal cité y otra propiedad para negocio o construir. Labarca Feliú. O.20

FUNDO DE RULO, VENDO CONSta de 300 cuadras. Dista cuatro leguas de Estación. Tratar: Dieciocho 690 de 5 tarde adelante. 21—O

VENDO CON GRANDES FACILIDAdes propiedad bastante porvenir en Bascuñán, cerca Alameda. Tiene numerosas piezas, grandes galpones y bodegas. Galería Alessandri 14 B. 26-O

FUNDO CUATROCIENTAS CUAdras línea Constitución, bastante montaña, suelos trigueros, a media hora estación. Vendo a puertas cerradas, bajo precio, grandes facilidades. Galería Alessandri 14 B 14 B. 26-O

CASA SE VENDE, ROGELIO Ugarte 1427. Tratar: al frente, 1420. 18-O

VENDO PEÑAFLOR QUINTA CENtral, carros puerta, doce mil metros $ 2. Rosas 950. 18-O

VENDO PRECIOSO CHALET, DOS pisos, todo confort, garage, terrazas, rodeado jardines, estatuas, kioskos, pila artística, con quinta bien plantada, fruta escogida y variedad flores, salida dos calles en centro. Ñuñoa. Avenida Setiembre 102. 18-O

DOS SITIOS SEPARADOS SE venden con árboles frutales buen frente y fondo. Llano Subercaseaux. Tratar Llano Subercaseaux 900 18-O

EN LA MEJOR SITUACION DEL Llano Subercaseaux, barrio residencial a 20 minutos de Alameda, realízanse a precios de verdadera ocasión los últimos sitios que quedan. Todos cerrados y plantados. Buenas calles, hermosa arboleda, luz eléctrica, agua potable, etc. "El Verjel" Paradero N.o 10, del ferrocarril eléctrico a San Bernardo. Verlos con el mayordomo. Avenida Blanco 83. 18-O

GRUPO CUATRO A SEIS CASITAS buen barrio, de 60 a 80 mil pesos, que tenga hipoteca compro, sin comisionista. Oferta detallada a A. H., cas. 959. 19-O

CASITA CAL Y LADRILLOS 8.50 por 44 mts. vendo en $ 17,000, Av. Infante 1437 entre Lautaro y Caupolicán. Providencia. 19-O

VENDO LINDO SITIO DE ESQUIna, en Avenida Beaucheff, 30x46 m2. Precio $ 60,000. Facilidades de pago. Tratar con su dueño en Av. España 512 o en Galería Alessandri, Of. 16. 21—O

SITIO CENTRAL, VENDO. SANTO Domingo 2510, tratar: Esperanza 1075. 18—O

CASA GRANDE SE VENDE. TIENE todas las comodidades y gran galpón más o menos 900 metros cuadrados. Coquimbo 749, entre San Francisco y Santa Rosa. 24-O

REGIA RESIDENCIA MODERNISIma de gran lujo, vendemos de gran oportunidad, por viaje de su dueño, en calle París, la mejor ubicación. Greene, Teatinos 86. O-19

EN CISTERNA, A DOS CUADRAS del Paradero Villa Italia, Av. Vicuña Mackenna N.º 270, véndese propiedad de 1,000 metros, cierros de muralla, con casa cuatro piezas, arboleda, todo servicio, cable; luz eléctrica, y un galpón cerrado de 200 metros cuadrados, entrada independiente. Puede venderse en dos lotes. Precio: $ 25,000. Llaves en la esquina. Guzmán Silva y Cía. Huérfanos 1243. 19 O

$ 40,000 VENDO O PERMUTO CAsa-quinta central en Cisterna, con toda comodidad. — Su dueño. Gmo. Frías| 19-O

MANUEL INFANTE 226. — CASA 2 patios, nueve piezas, todo servicio $ 250; departamento cinco piezas $ 150; id. cuatro piezas; $ 120. 19-O

EN $ 30,000 VENDO SITIO CON piezas de arriendo, produce $ 400 mensuales, en calle Santa Adelaida entrando por Av. Seminario y Pasaje San Toribio, a dos cuadras Av. V. Mackenna. Tratar: Santa Isabel 157.

REMATE DE PRENDAS DE PLAZO VEN

Hoy Sábado 18 de de Octubre, a las 9 1|2 A. M., el martillero señor Rivas, rematará en la **Casa de Préstamos "LA VICTORIA",** calle San Pablo N.o 2312, las prendas no rescatadas y comprendidas entre los números 90,008 a 94,710.

Hay: máquinas de coser de mano y de pie, cortinas de felpa y punto, carpetas, máquinas fotográficas, manteles y servilletas, ponchos y mantas de lana, felpa y castilla, catres de fierro con bronce, colchones, sommiers, floreros de plaqué, peso mostrador con pesas, ropero con espejo, peinadores con mármol, sillas de Viena, anillos con diamantes, etc., etc.

Hoy Sábado 18 de de Octubre, a las 10 1|2 A. M., el martillero señor Patiño, rematará en la **Casa de Préstamos "La San Pedro",** calle San Pablo N.o 2112, las prendas no rescatadas y comprendidas entre los números 17,492 a 19,619.

Hay: cortes de casimir y retazos de géneros, pañuelos seda blanco con flecos, relojes y cadenas de oro y plata, anillos con perlas y brillantitos, anillos con diamantes y piedras de color, servicio de mesa de plaqué, ternos de ca tidos, batas, blusas y cantidad, máquinas maletas de cuero, alfiler llantitos, etc., etc.

Hoy Sábado 18 de de Octu 2 P. M., el martillero se ceda, rematará en la Cas **tamos "EL COMETA** San Diego N.o 1795, la no rescatadas y comprend los números 57,949 a 61, a 15,264.

Hay: sillas de Viena, cadenas de oro y plata y servilletas, servicio de plaqué, máquinas de cos no y de pie, catres de bronce, par rositas con eje para carretela, anillos dedor con brillantes, car sones de plata y alpaca, gos de bolas de billar, con mármol, etc., etc.

Las prendas estarán desde dos horas antes PAGO AL CONTADO.

EL INSP

REMATE JUDICIAL DE MUEB

Y DE UNA GONDOLA GRANDE DE PASAJEROS MARCA RE JUICIO SALOMON CON FERNANDOIS Y RUIS CON SANTA

Por orden del 1.er Juzgado Civil, venderé al mejor postor la gón pasajeros y los muebles que se detallan

HOY SABADO 18, A LAS 2 P.

1341 — COMPAÑIA — 1341

— HAY: —

Dos ricos pianos verticales, varios amoblados de salón es estilos y tapices, mesas, pedestales y sillas doradas; 2 escrit guos forma Ministro y **3 de cortina en roble y lingue,** 4 estant nes giratorios de roble, **3 amoblados Chesterfield en cuero y** estilo Misión, 3 cajas de fierro contra incendio, **3 máquinas de** amoblados de comedor estilo inglés y uno completo estilo col cantidad de sillas de comedor de varias clases, mesas de corred loza, cristalería, cuchillerías y plaquées, 6 amoblados de dormit de 2 y 3 cuerpos; 2 id. de 1 cuerpo; catres de bronce modernos plazas; id. de fierro y al laqué, colchones, servicios de lavator a parafina, **2 ricas tinas de baño fierro enlozado,** 1 excusado **nuevo, 3 califones en perfecto estado,** un amoblado de mimbre madera para hall, 1 aparador y 1 trinche suelto, roperos con otros, cómodas con mármol, peinadores y veladores sueltos, esc ra señora, paragüero, jaba de fierro y **3 Victrolas Víctor,** disc etc.

ENRIQUE MANDIOLA EASTM

MARTILLERO DE HACIEND

SOCIEDAD ANONIMA

FERIA IZQUIER

LA FERIA 9 AVENIDA BEAUCHEF

HOY SABADO 18

Nuestro remate de hoy, se hará en la forma corriente, con dancia de

GANADO GORDO Y DE ENGORDA

llegados de Osorno, Chacayal, Saglide, Río Negro, Quepe, San Carlos, Linares, Parral, Talca Teno, Curicó, Colchagua, hue y Rancagua.

Especialmente venderemos:

NOVILLOS GORDOS ESPECIALES de Santa Ana (S Amelia) y

100 NOVILLOS DE 3 AÑOS, avanzados para engord

JUAN ANTONIO GONZALEZ EDWAR
Gerente

La Feria contrata seguros del ganado en transporte ferr por cuenta de la Compañía "La Previsora".

VENDO SIN AGENTE CASITA TOdo servicio, cerca dos carros. Tratar calle Sucre 2299; preguntar en Avenida Irarrázaval 2970. O-19

VENDO OCASION BONITO TErreno para edificar 8 casitas renta facilidades. Huemul 1971. Mucho porvenir. 19-O

$ 8,500 VENDO PROPIEDAD EN Tiltil, espléndida situación veraneo, Tunales olivos, frutales 4,800 metros. Casilla 1290. 19-O

VENDO CASA MODERNA, SIETE piezas, baño, cocina gas, dependencias. Santo Domingo 2856. 19—O

$ 22,000 VENDO CASA POCO EDIficio, mucho terreno, Cueto. Santo Domingo 2856. 19—O

$ 90,000 VENDO GRAN PROPIEdad, 28x46, edificio antiguo, calle muy comercial, un paso Vicuña Mackenna, Santo Isabel 55. 19—O

SITIO 309 METROS CUADRADOS en $ 1,200. Población Moderna. Tratar Franklin 600 19—O

$ 12.000. AL CONTADO REGALO EXcelente propiedad calle Concepción. Tratar: Pedro Lagos 1075. 18—O

$ 68. 000 VENDESE PROPIEDAD renta. Sin agentes. San Diego 827. O-19

CASA ESPLENDIDA SITUACION, regalo $ 16,000. Tratar: Molina 957.

SITIO FRENTE CLUB HIPICO: 10 x 20, baratísimo vendo. Molina 957.

VENDO CASA ESPECIAL PARA negocio con grandes facilidades de pago. San Pablo, pasado Blanqueado.

VENDO CON FACIDADES PROpiedad en Bascuñán, cerca Alameda. Tiene grandes bodegas, extensos galpones y numerosas piezas. Galería Alessandri 14-B. 19-O

REMATES

REMATE. — HOY 2 TARDE, SAN Diego 958.—Por orden del señor Andrés Espinosa, venderé al mejor postor lo siguiente: surtido abarrotes, loza, cristalería, paquetería, partida calzado, cigarrillos, licores finos, catres, colchones, sillas, veladores, peinadores, maletas, cajas, mesas, balanza, molinillo, estantería y mostradores, vidrieras, coche guagua, cunas, espejos, cuadros, arneses, silla inglesa, máquina heladera, mámparas.—Julio Vargas

SANCHEZ-CAMPANELLA, llero, anticipan dinero, B.

DOY REMATES A compro saldos mercade muebles y mercaderías, ción. Anticipo dinero. gas, San Diego 958.

ROPA HECH

ROPERIA ANDRES BELro 601, esquina Recoleta, nos paletoes, ambos, pant nos de niños, sombreros precios baratísimos: tod tado.

ROPERIA LA VEGA, ANllo 694, ofrece en abarat ambos, paletoes, pantalon ros, calzado, todo desinfe

LA CASA VERDE REAL nos, ambos, paletoes, bo breros, facilidades de ción especial de abrigos mantes. Corte de moda. 817, al llegar a San A

ROPERIA "LA CANTABmeralda 863, ofrece prec ternos, trajes de niños, des. Sobretodos abrigad res extranjeros, cortes paletoes, pantalones. To tado.

LA CASA VERDE REAL no, ambos, paletoes, botin ros, facilidades de pago. pecial de abrigos y tern tes, corte de moda. al llegar a San Antoni

PANTALONES MEDIDA jes por cuotas. Vicuña 1080.

ROPERIA "LA CANTABmeralda 863, ofrece prec ternos, trajes de niños des. Sobretodos abrigad letoes, pantalones. To res extranjeros, cortes do.

RADIOTELEFO

COMPRE USTED EL LI se hace un receptor" y ted cómo construir aparato de radiotelefon con toda economía. dera 140, oficina 4. $ 4.70, pago contra re

RECEPTORES GALENA tidos, probados al públic meau Hnos. San Diego